ANTES DE CONTINUAR:

ADVERTENCIA:

1- Esta es una novela visual
hecha con powerpoint, las
elecciones no Ruidos fuertes (gritos),
cierras la aplicación efectos de sonido,
tu progreso. Juega cuando
tengas mucho descripciones posesivas,
flashlights.

2 - Es un proyecto fanmade
hecho en menos de 20 días
por una sola persona Freddy subliminal.
en cuenta.

Ok.

Salir
Sinopsis
Guia
Jugar
Version original
MIDNIGHS
nOvEla vIsual

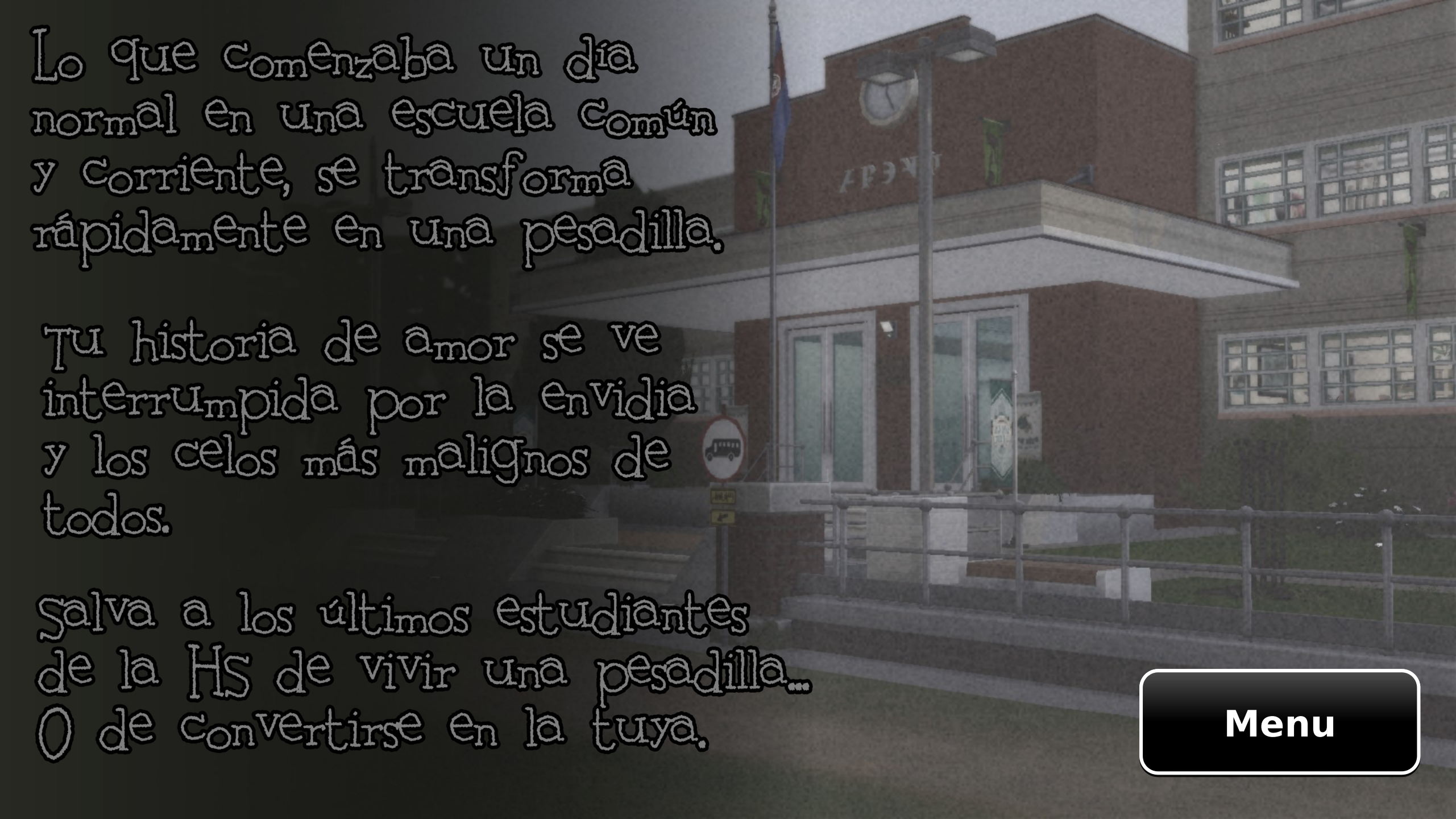
Lo que comenzaba un día
normal en una escuela común
y corriente, se transforma
rápidamente en una pesadilla.
Tu historia de amor se ve
interrumpida por la envidia
y los celos más malignos de
todos.
Salva a los últimos estudiantes
de la HS de vivir una pesadilla...
O de convertirse en la tuya.
Menu

Guia de Ruta

Guia de Enemigos

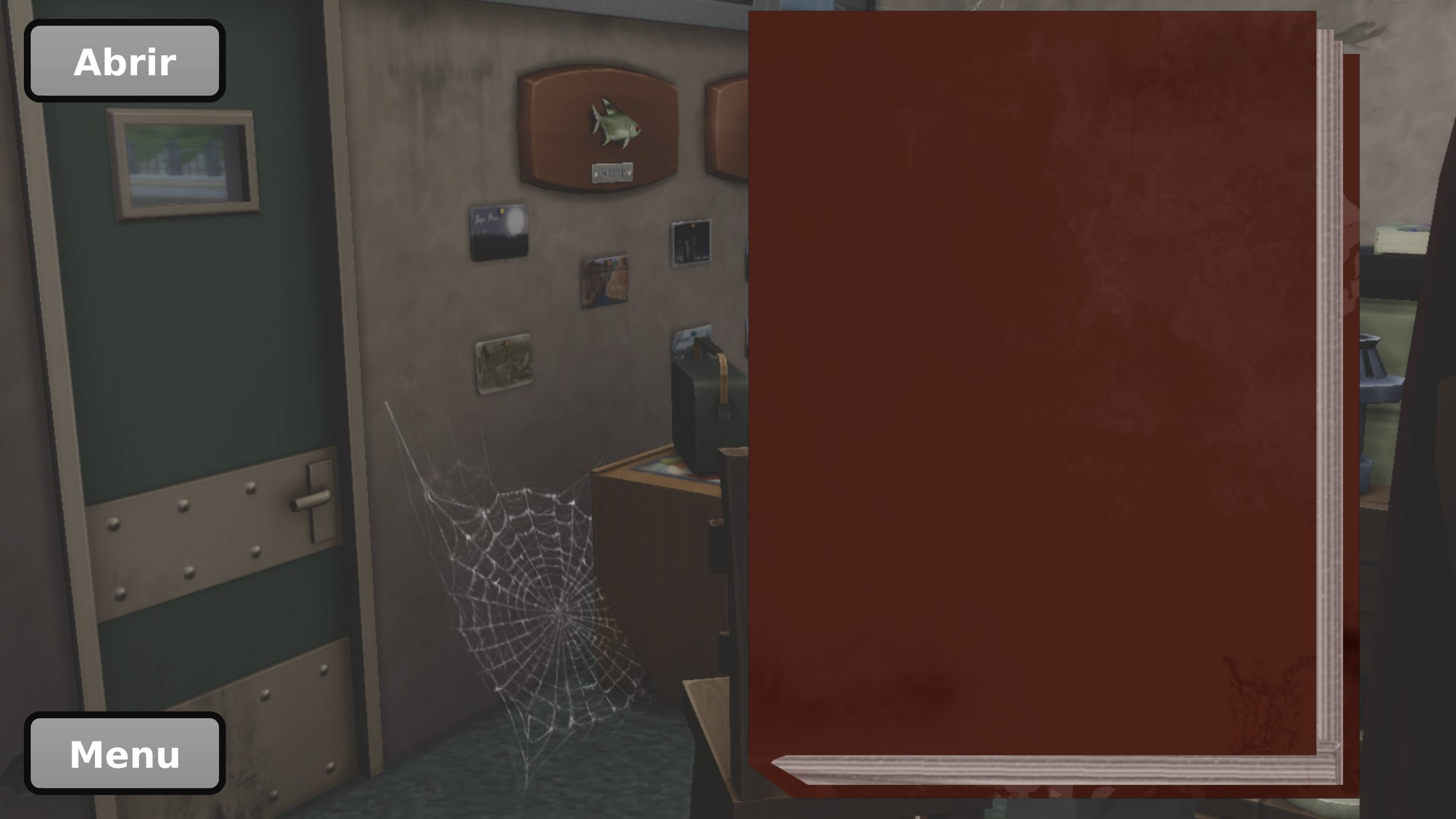
Abrir
Menu

Parece ser un maniquí de porcelana. Tiene un micrófono en su mano derecha, que lanza hacia su víctima mientras lo sostiene por el cable.

PUEDES ENGAÑARLO USANDO UNA MÁSCARA

Atras

Seguir

Un espanta pájaros con ropa estudiantil. En sus manos sostiene un bajo que usa como hacha.

Es inofensiva siempre y cuando no estés cerca de ella.

NO TE ACERQUES

Atras

Seguir

Creo que fue una estrella juvenil. Su torso son puros huesos, sus extremidades (incluyendo su cabeza) están vendadas. Usa su micrófono para alertar a los otros.

NO PUEDE SUBIR ESCALERAS

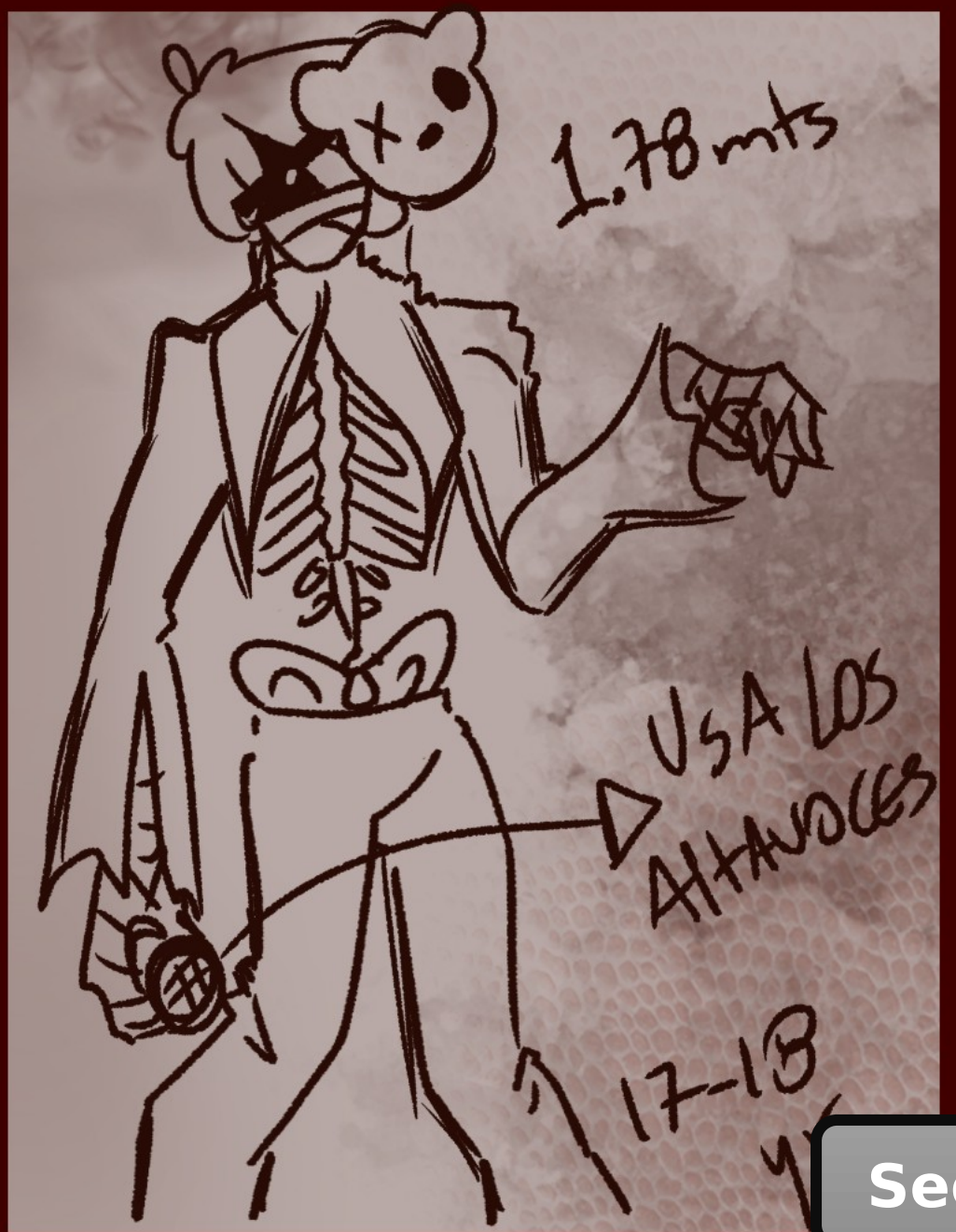

Atras

Seguir

Su piel es dorada y metalica.
De entre todos, él es quien
más ha perdido su identidad

Llevá su guitarra en la
espalda, y lanza púas filosas
a su victima. Es muy activo.

NO ENTRA
AL AULA
DE CIENCIAS

Atras

Seguir

Un zorro antropomórfico (Semejante a un humano)

Tiene un garfio en su derecha y lleva un triángulo en la izquierda.

Él no te caza, pero te acorrala contra los otros.

USA LA LUZ para DISTRAERLO

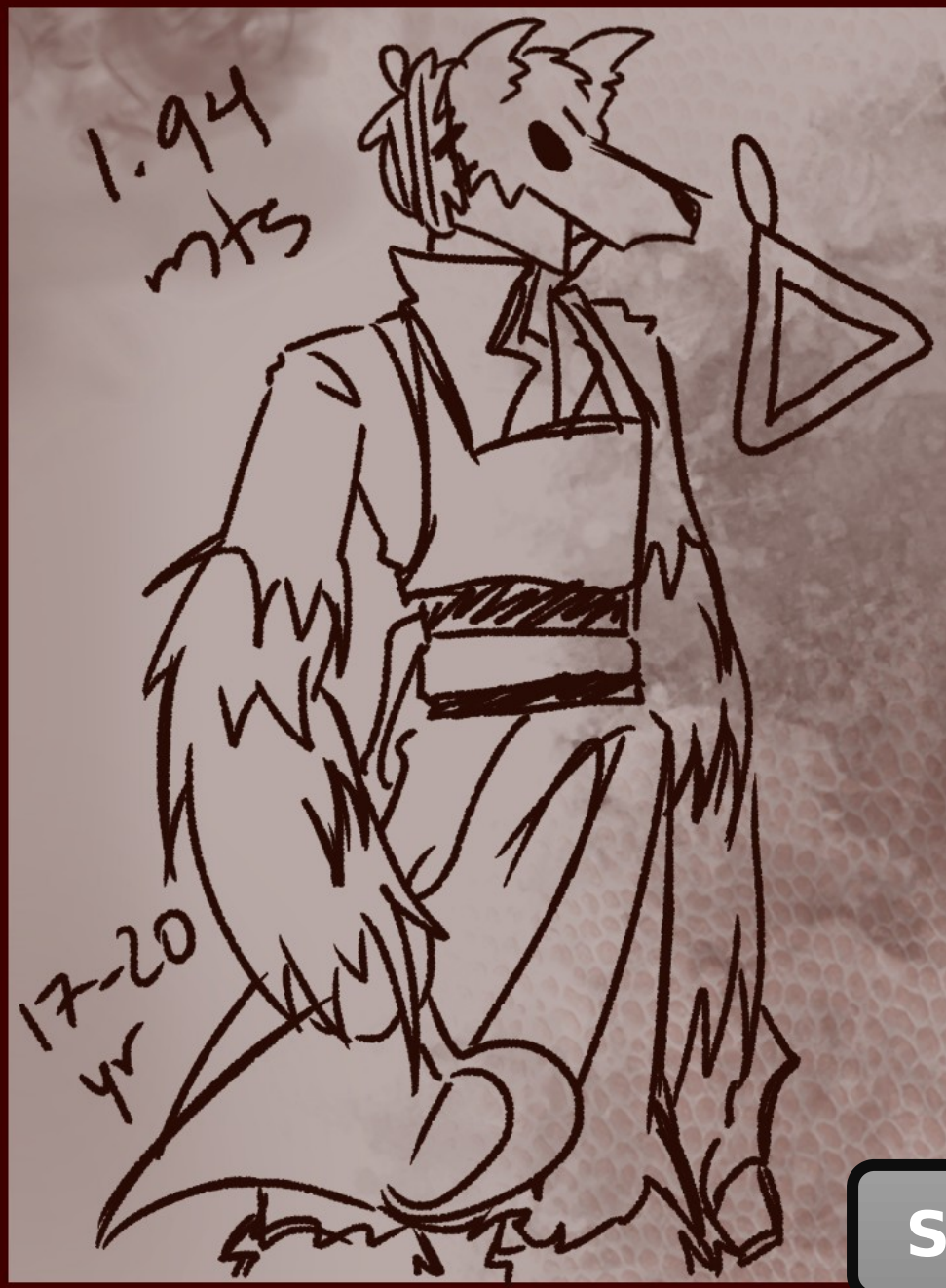

Atras

Seguir

Abrir
Menu

Freddy
A. Chica
A. Fox
Bonnie
Golden
Version original
MIDNIGHTS
nOvEla vIsual

FREDDY

- Selecciona a Freddy como tu interés amoroso

- No uses la máscara para espantarlo, o hazlo, no importa, no puedes ser de esta ruta de todas maneras.

- Simplemente no.

Guias

Menu

A. CHICA

- Selecciona a Ann Chica como tu interés amoroso

- Acércate a su zona.

- Cuánto ella te atrape, selecciona la música j-pop para hacerla regresar.

- Ella está libre.

Guias

Menu

A. FOX

- Selecciona a Aiden Fox como tu interés amoroso

- Acércate a su zona (comedor)

- Cuando él te atrape, flashealo con la luz

- Él está libre y es tu ruta canónica

Guias

Menu

BONNIE

- Selecciona a Bonnie como tu interés amoroso

- Acércate a su zona.

- Cuánto él te atrape, selecciona la música phonk para hacerlo regresar.

- Él está libre.

Guias

Menu

GOLDEN

- Selecciona a Golden como tu interés amoroso

- Acércate a su zona.

- Cuánto él te atrape, selecciona la música balada para hacerlo regresar.

- Él está libre.

Guias

Menu

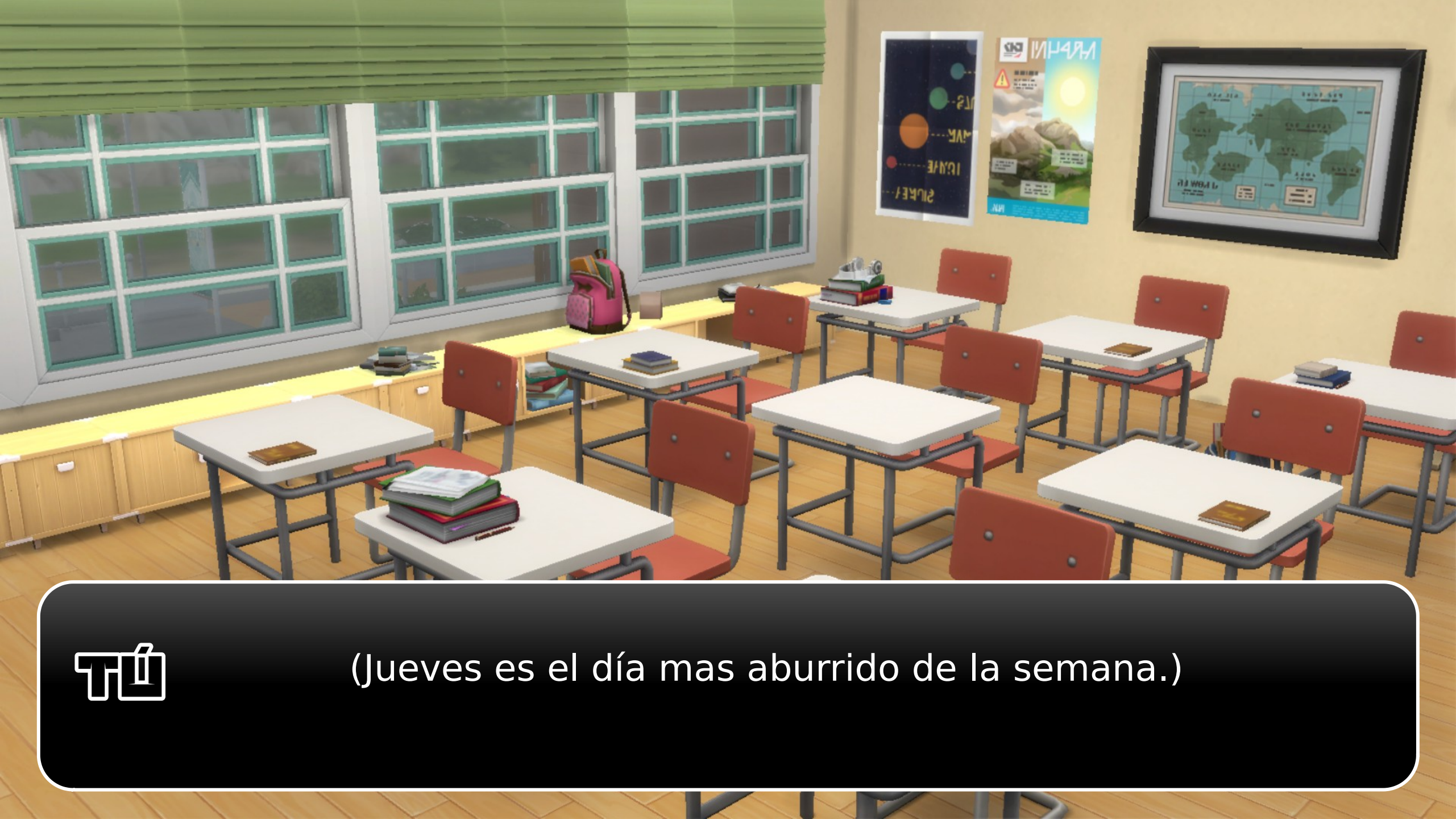
(Jueves es el día mas aburrido de la semana.)

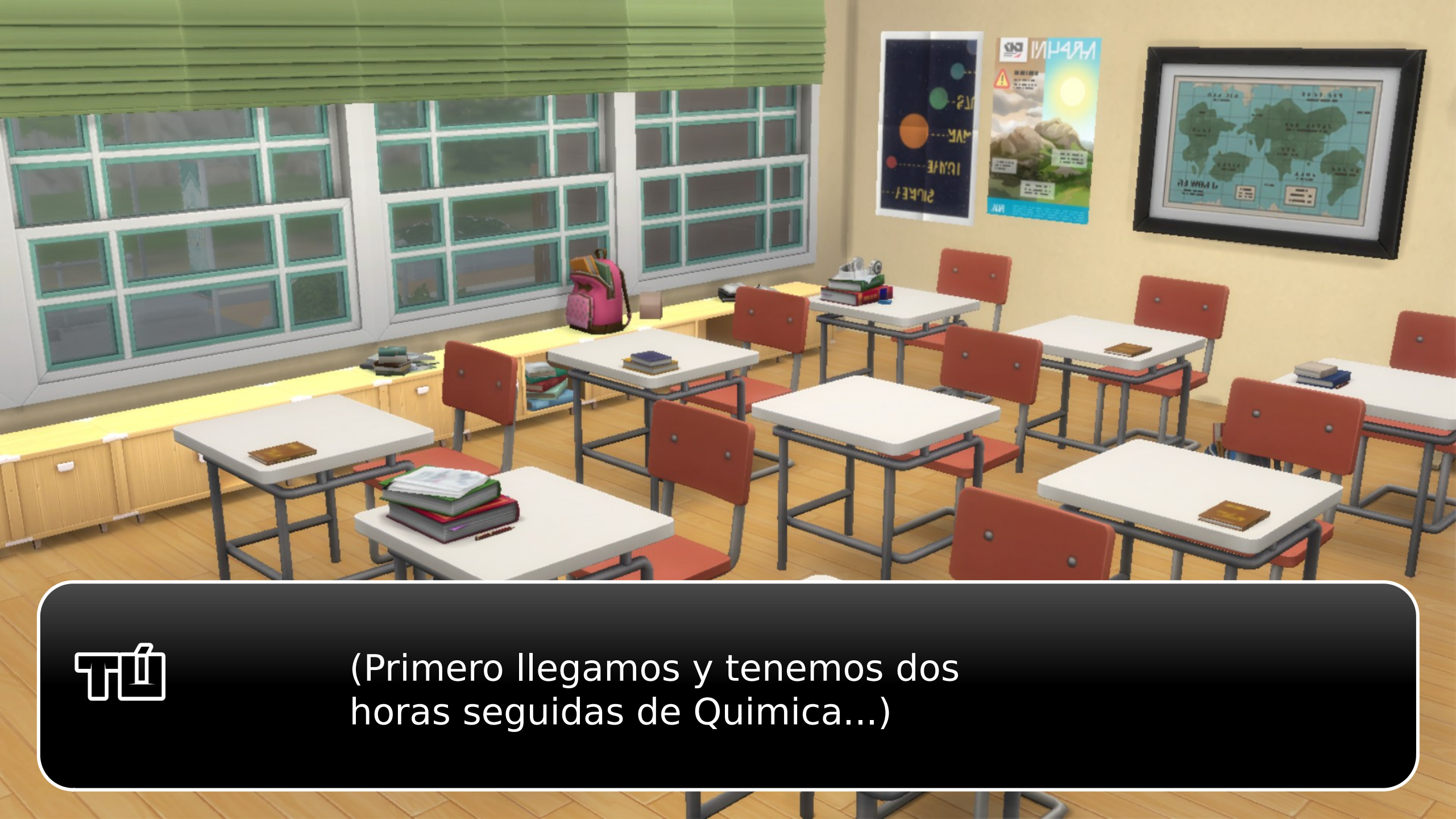
(Primero llegamos y tenemos dos
horas seguidas de Quimica...)

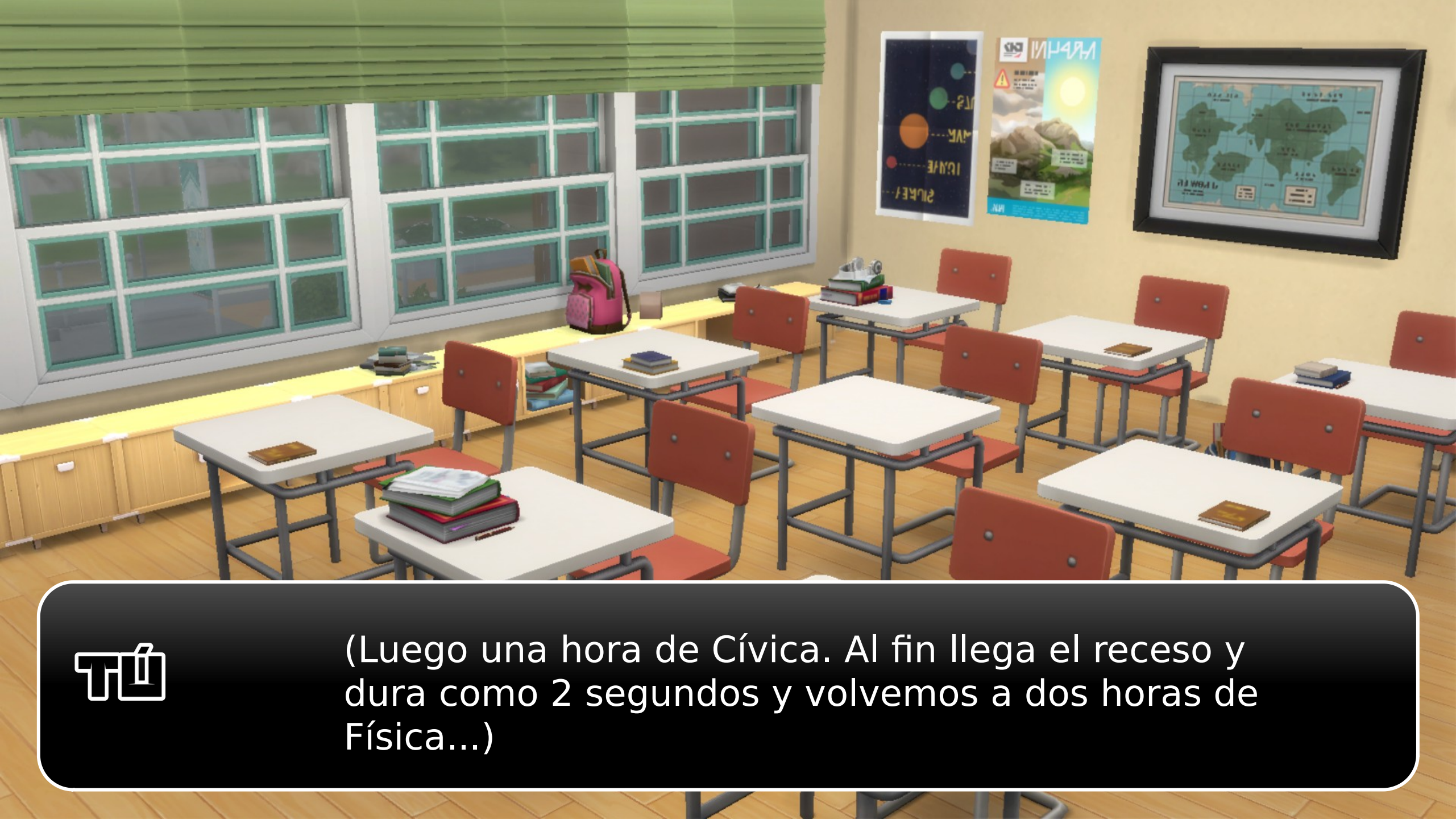
(Luego una hora de Cívica. Al fin llega el receso y dura como 2 segundos y volvemos a dos horas de Física...)

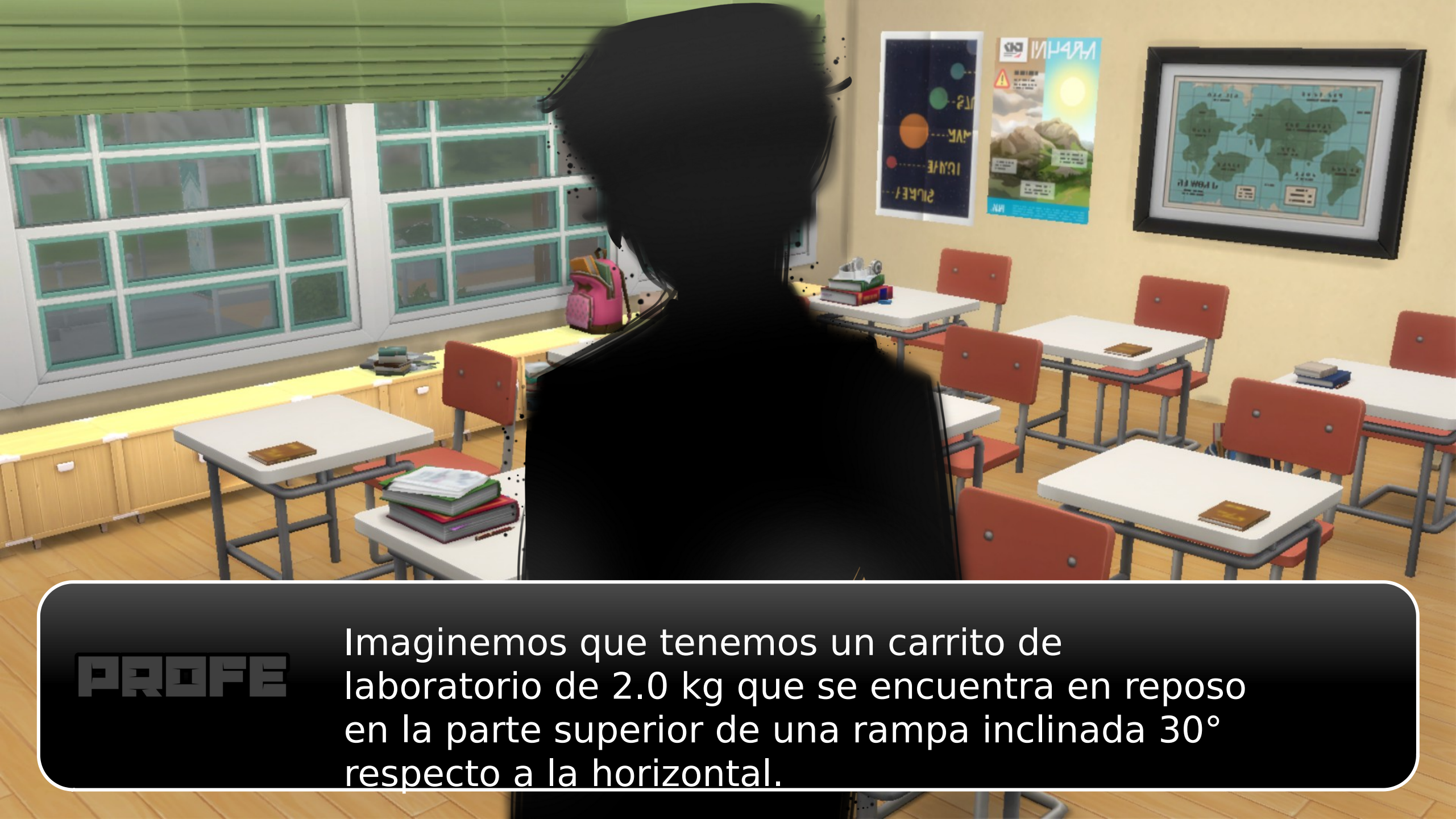
PROFE
Imaginemos que tenemos un carrito de laboratorio de 2.0 kg que se encuentra en reposo en la parte superior de una rampa inclinada 30° respecto a la horizontal.

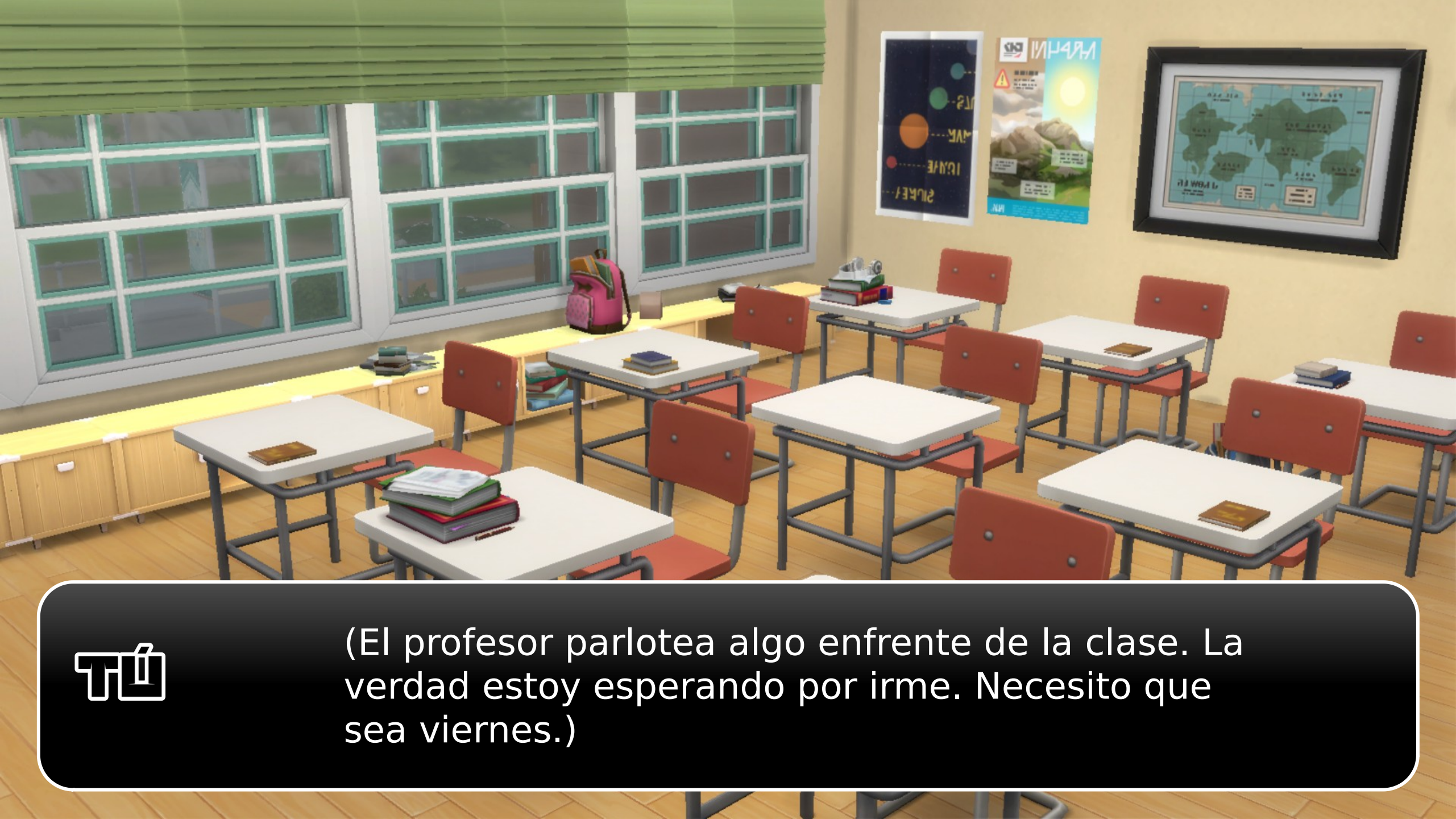
(El profesor parlotea algo enfrente de la clase. La verdad estoy esperando por irme. Necesito que sea viernes.)

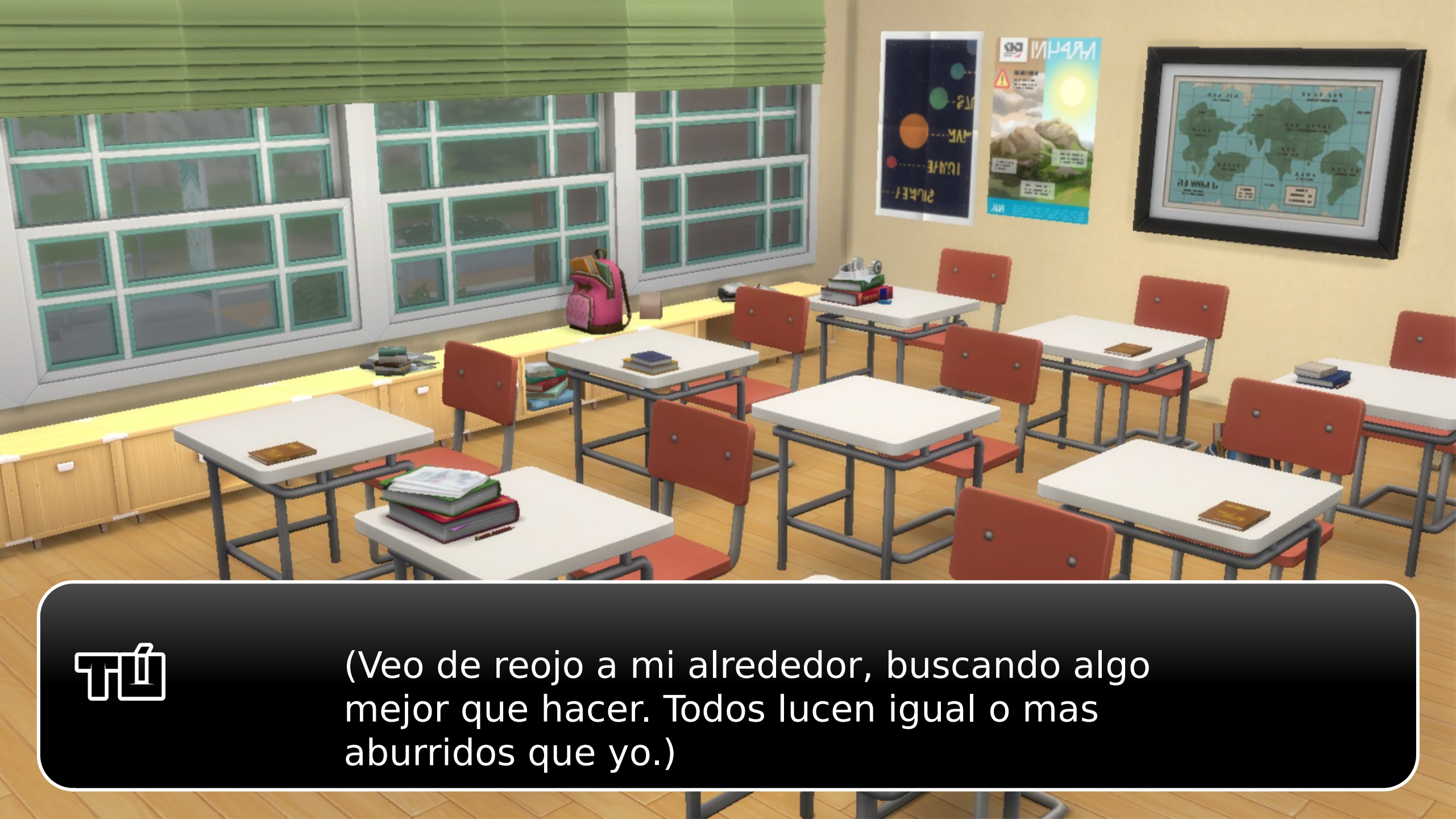
(Veo de reojo a mi alrededor, buscando algo mejor que hacer. Todos lucen igual o mas aburridos que yo.)

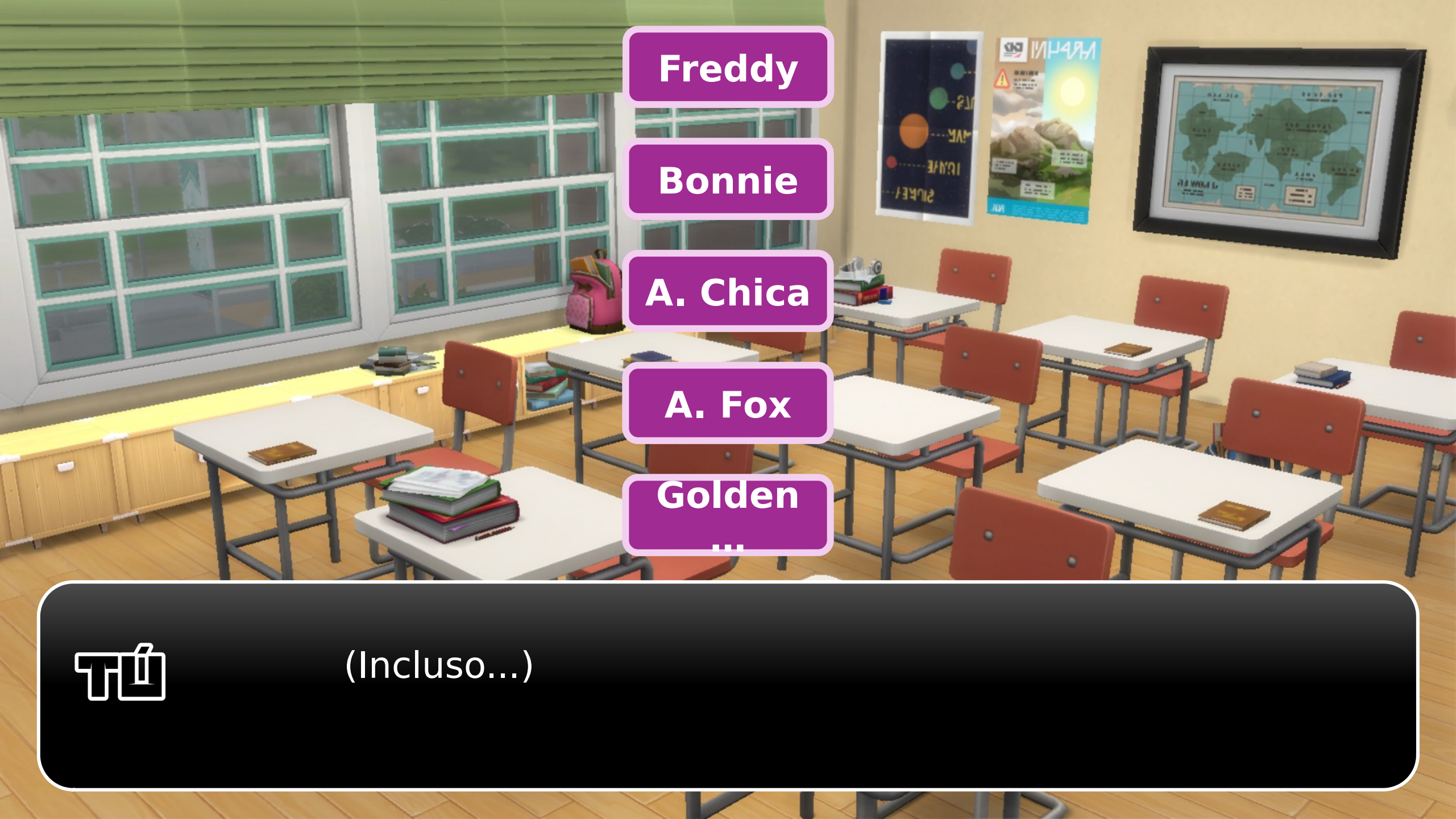
Freddy
Bonnie
A. Chica
A. Fox
Golden ...
(Incluso...)

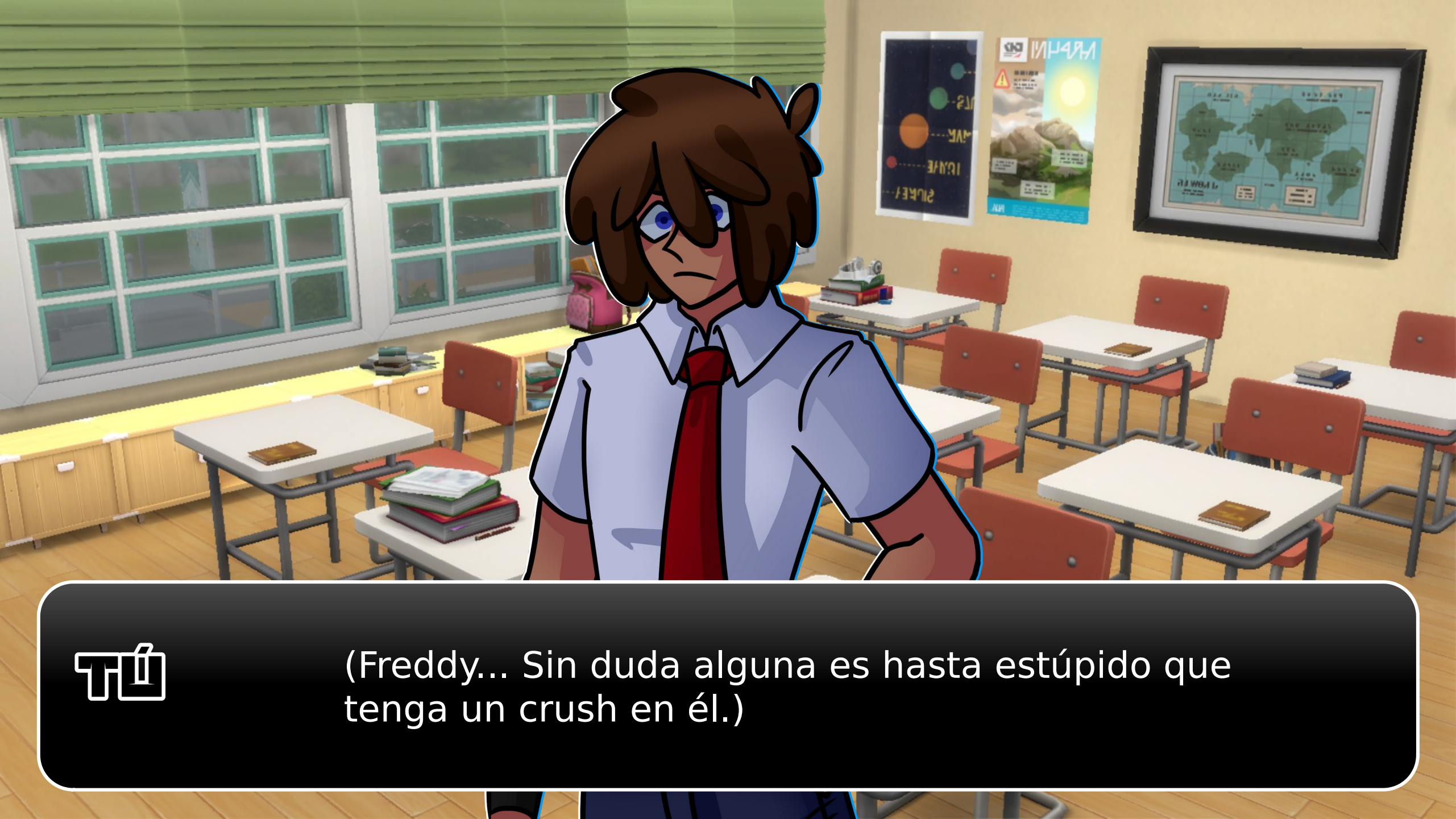
(Freddy... Sin duda alguna es hasta estúpido que tenga un crush en él.)

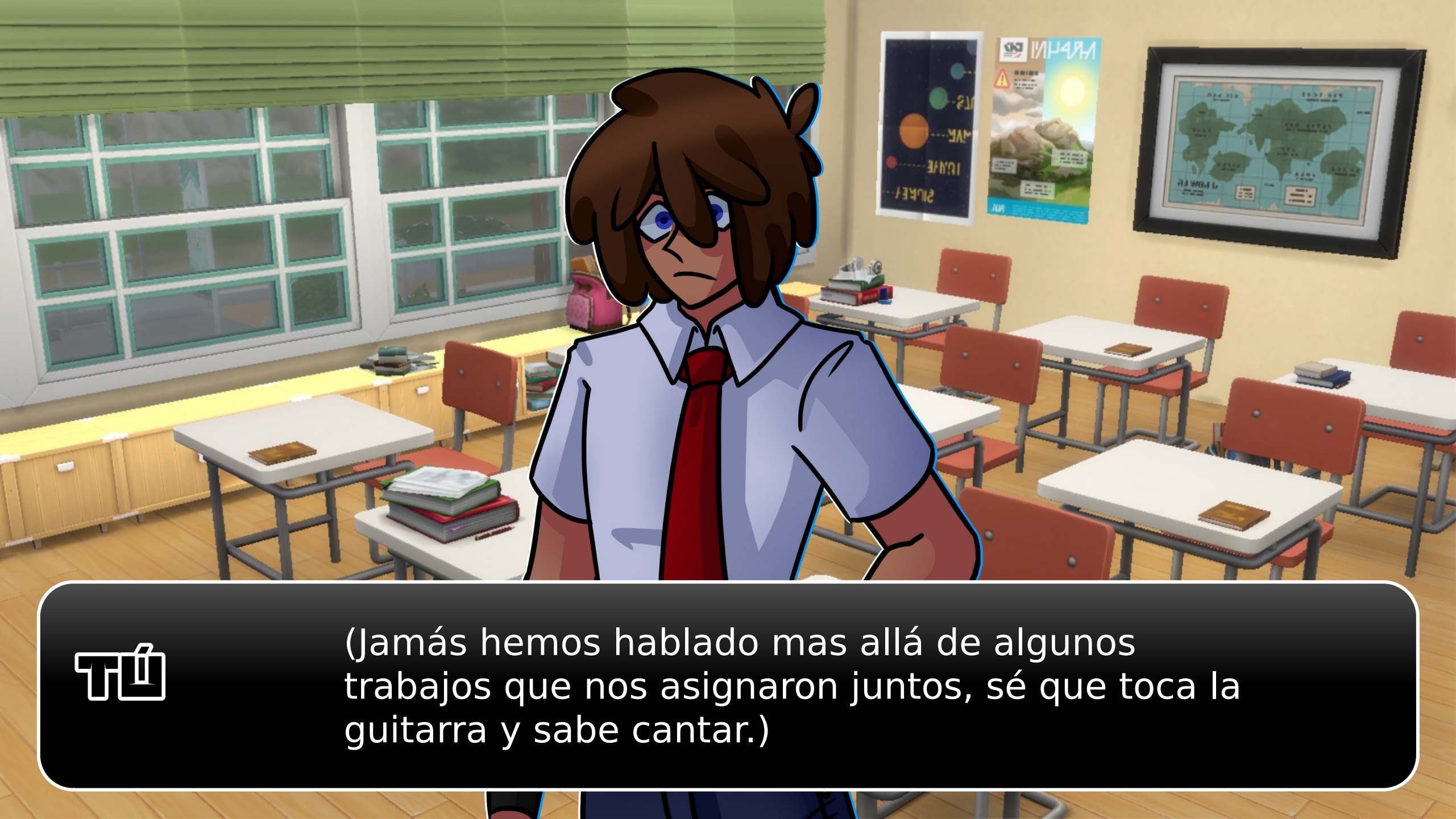
(Jamás hemos hablado mas allá de algunos trabajos que nos asignaron juntos, sé que toca la guitarra y sabe cantar.)

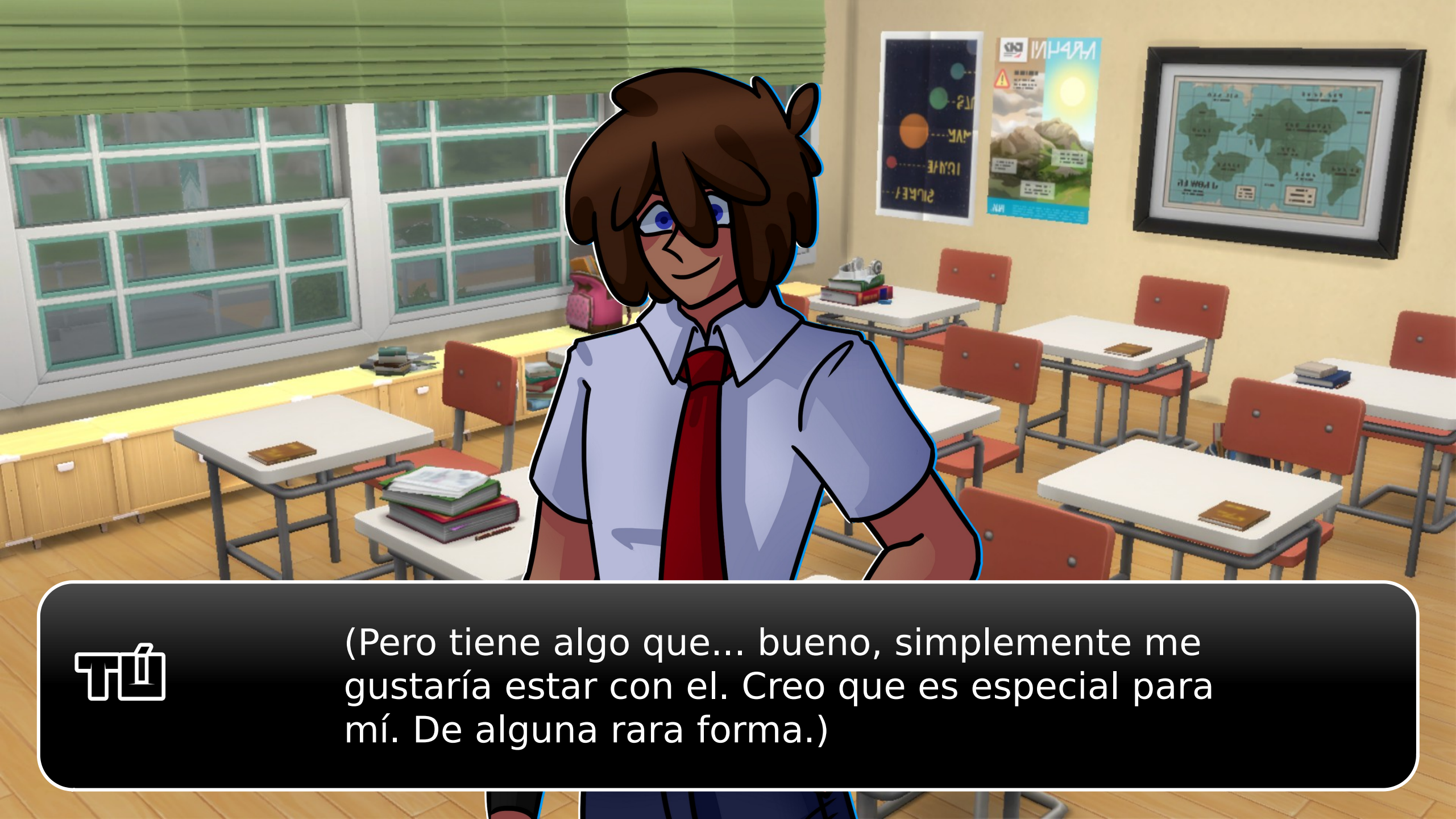
Tú
(Pero tiene algo que... bueno, simplemente me gustaría estar con el. Creo que es especial para mí. De alguna rara forma.)

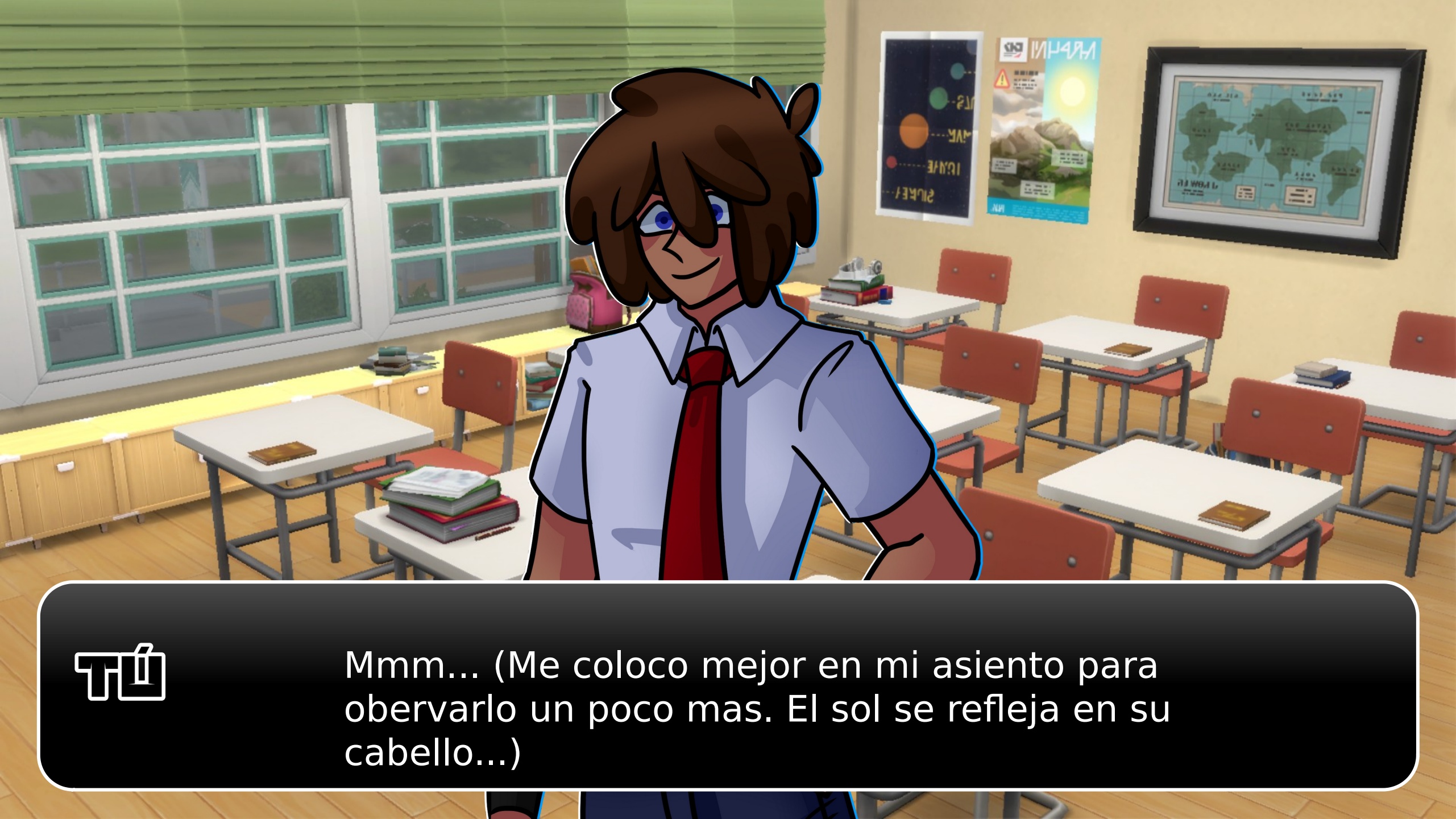
Mmm... (Me coloco mejor en mi asiento para obervarlo un poco mas. El sol se refleja en su cabello...)

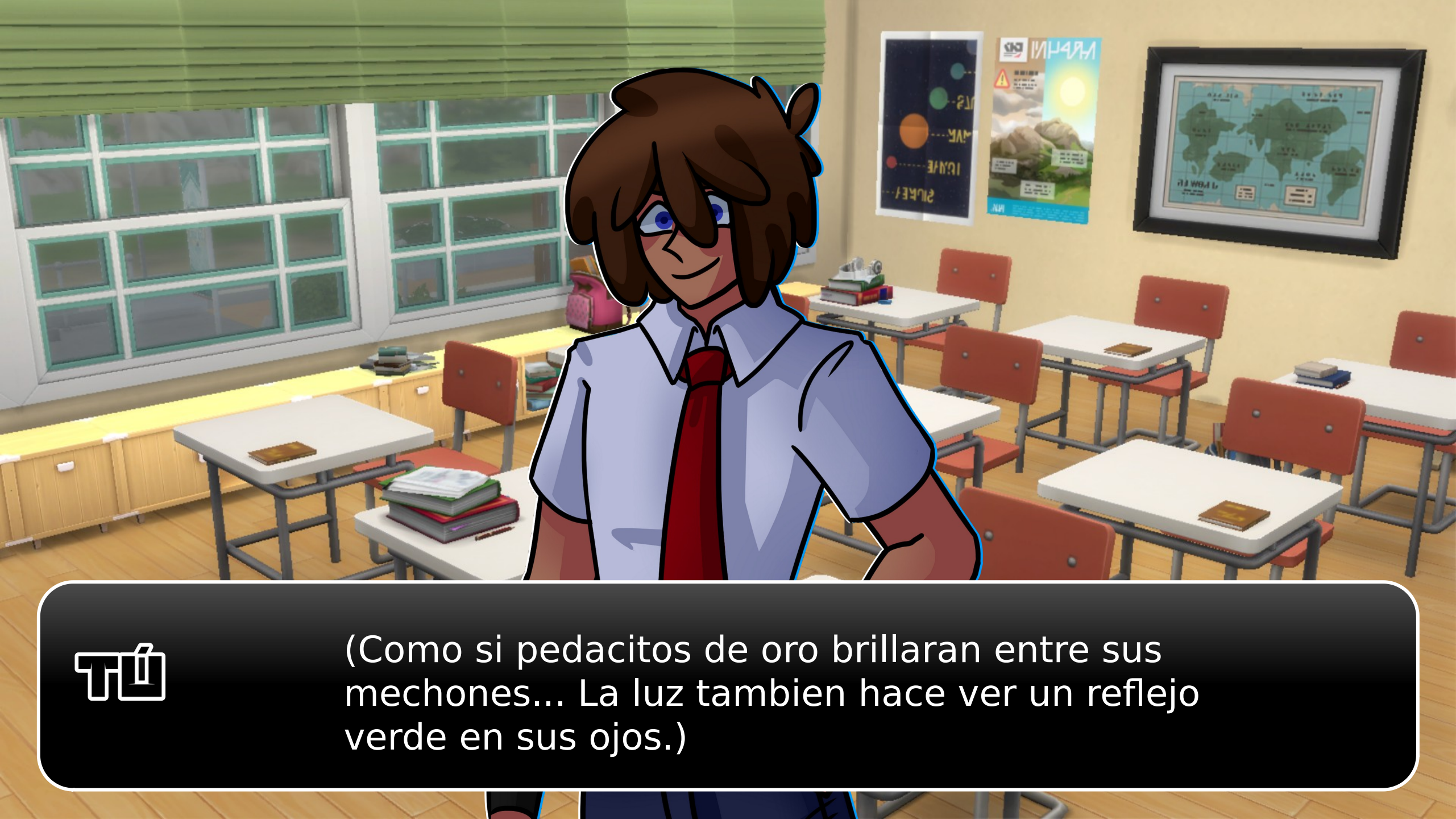
(Como si pedacitos de oro brillaran entre sus mechones... La luz tambien hace ver un reflejo verde en sus ojos.)

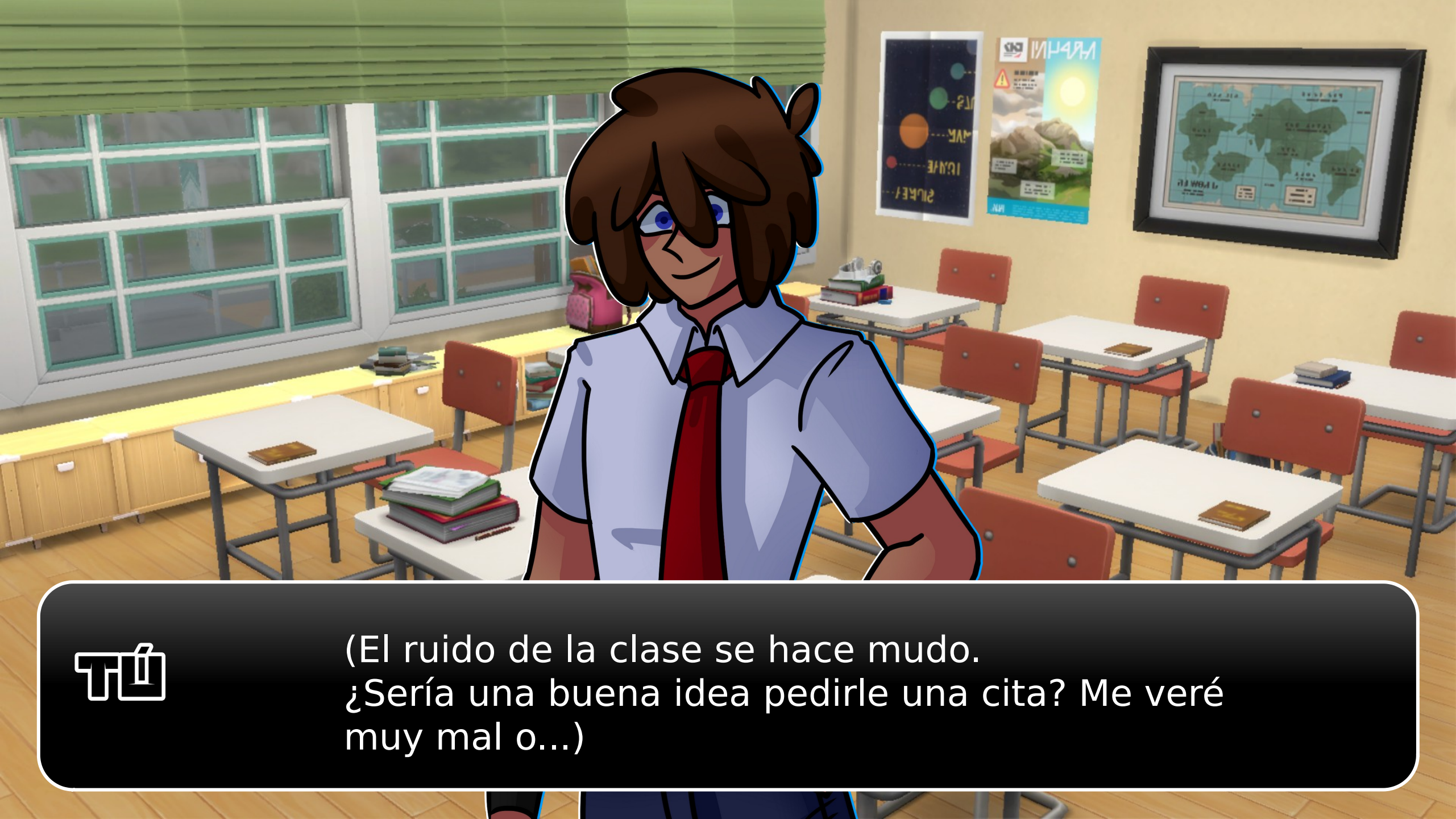
(El ruido de la clase se hace mudo.
¿Sería una buena idea pedirle una cita? Me veré muy mal o...)

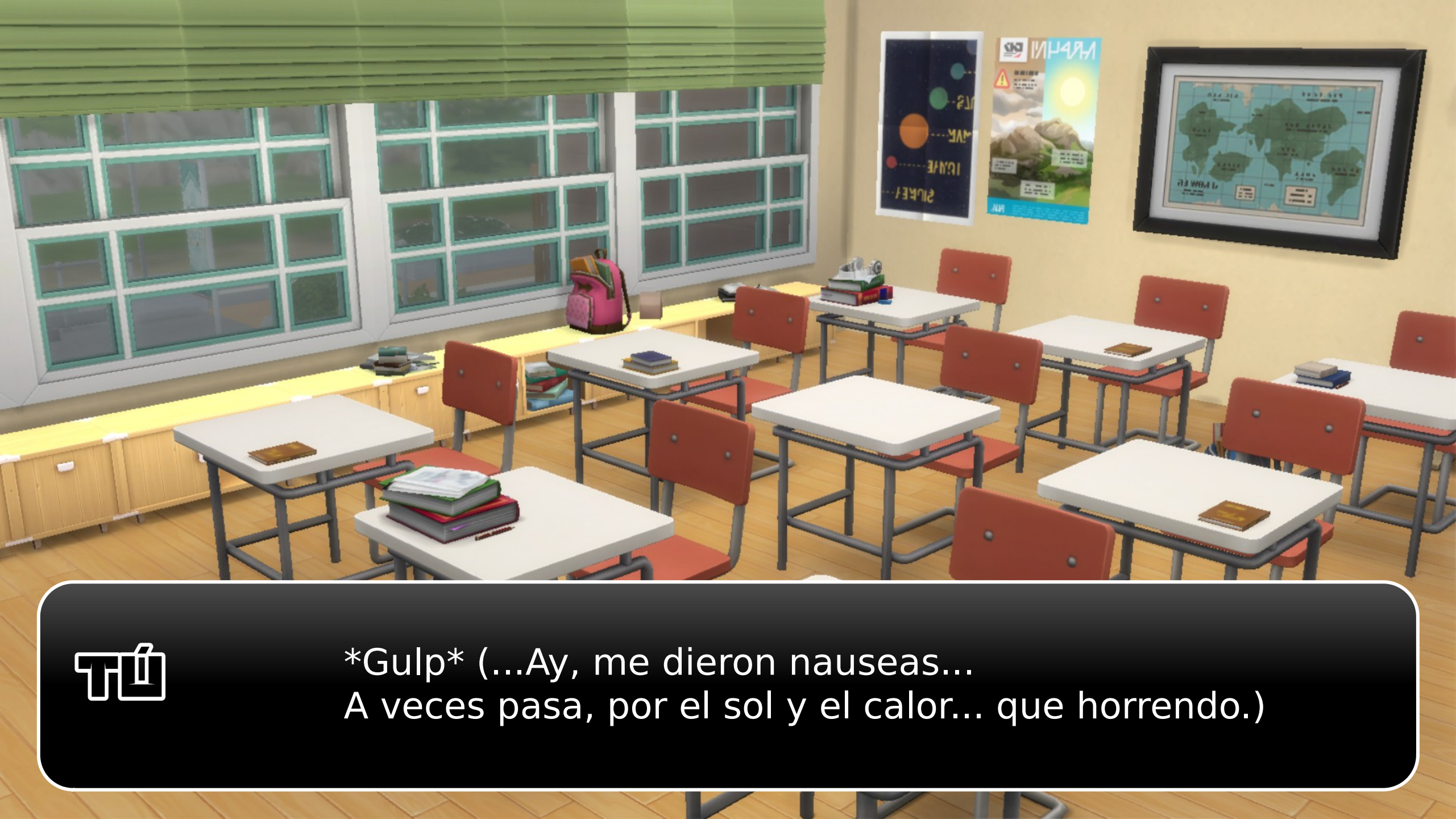
Gulp (...Ay, me dieron nauseas...
A veces pasa, por el sol y el calor... que horrendo.)

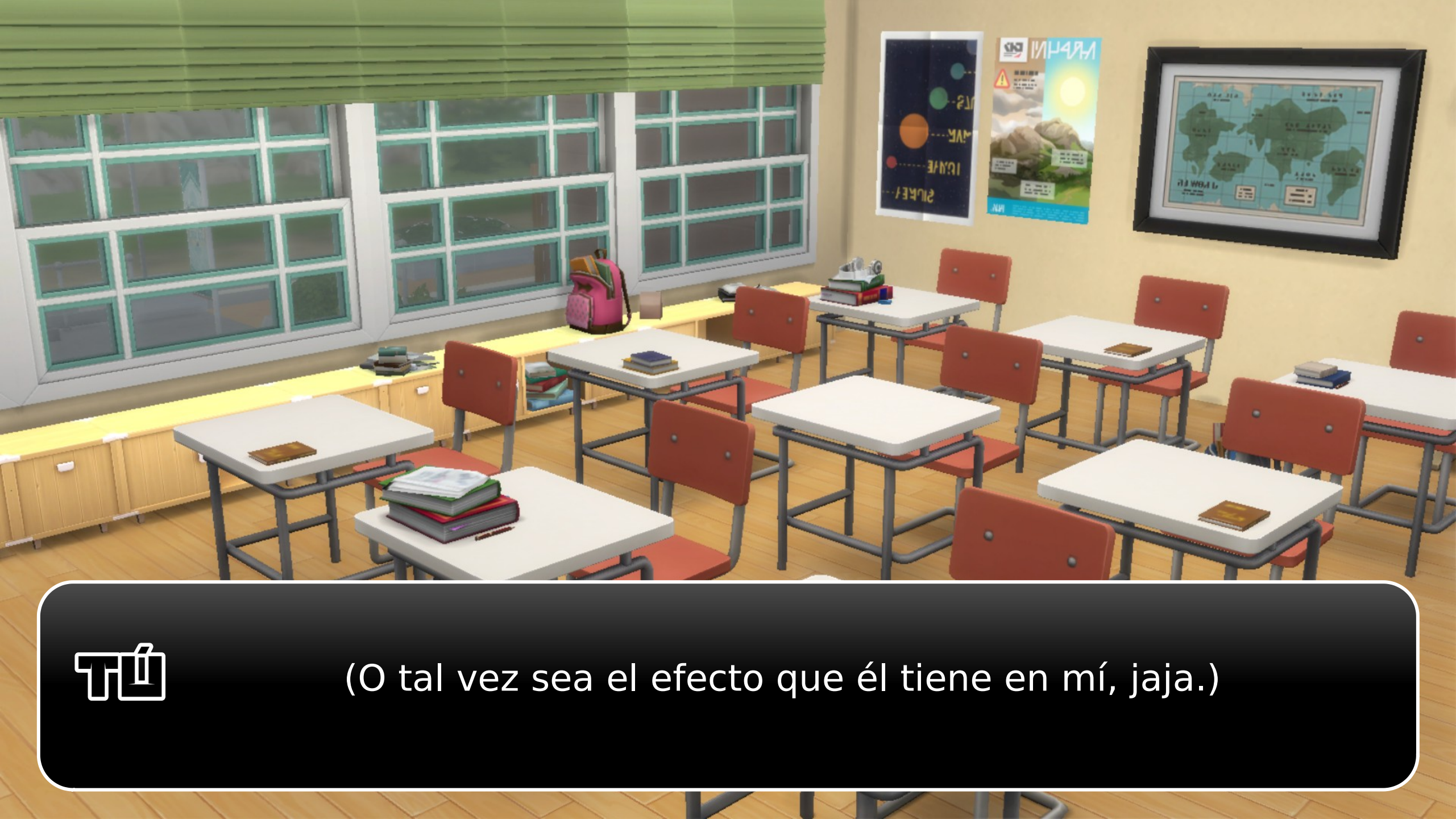
(O tal vez sea el efecto que él tiene en mí, jaja.)

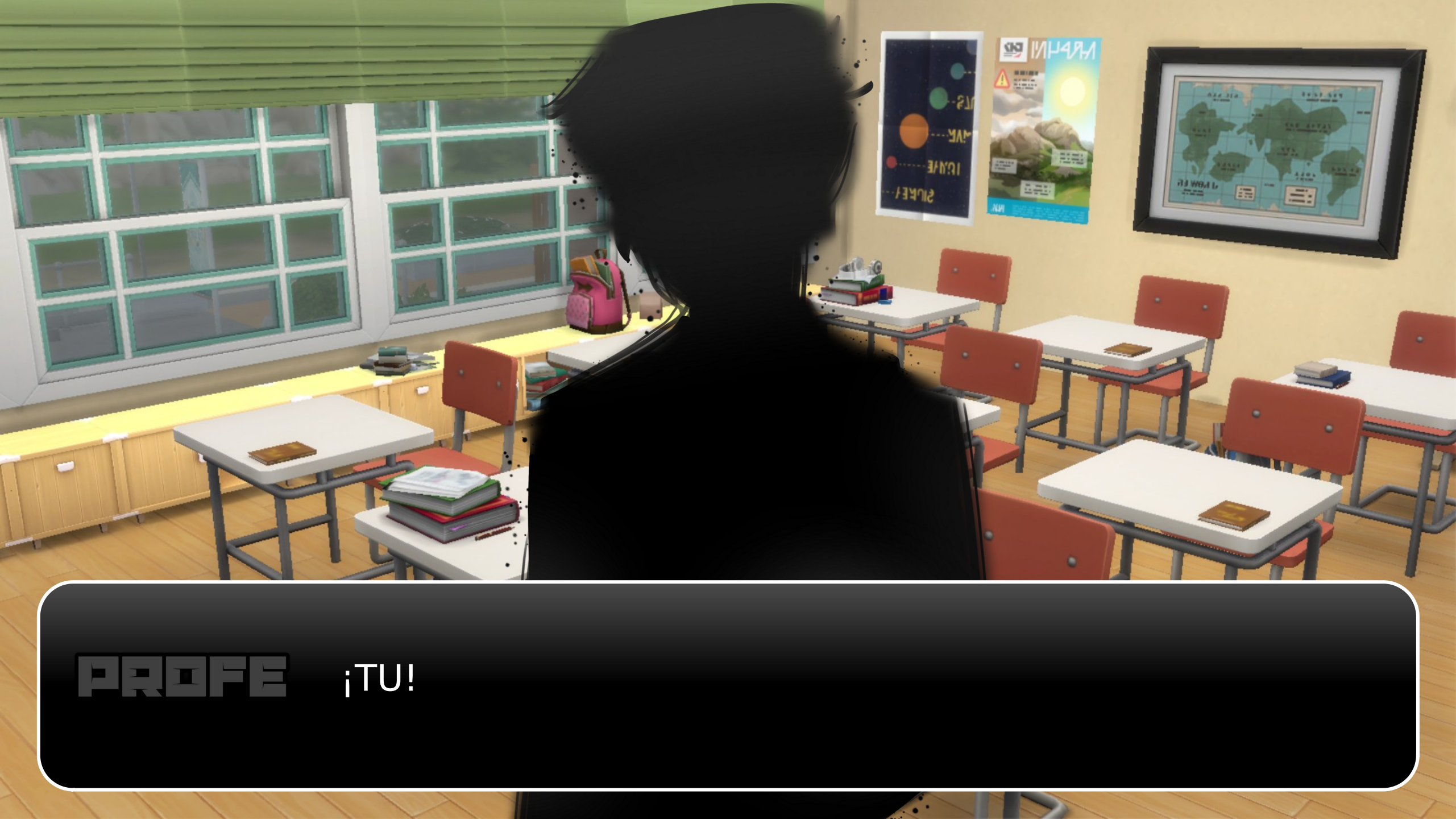
PROFE
¡TU!

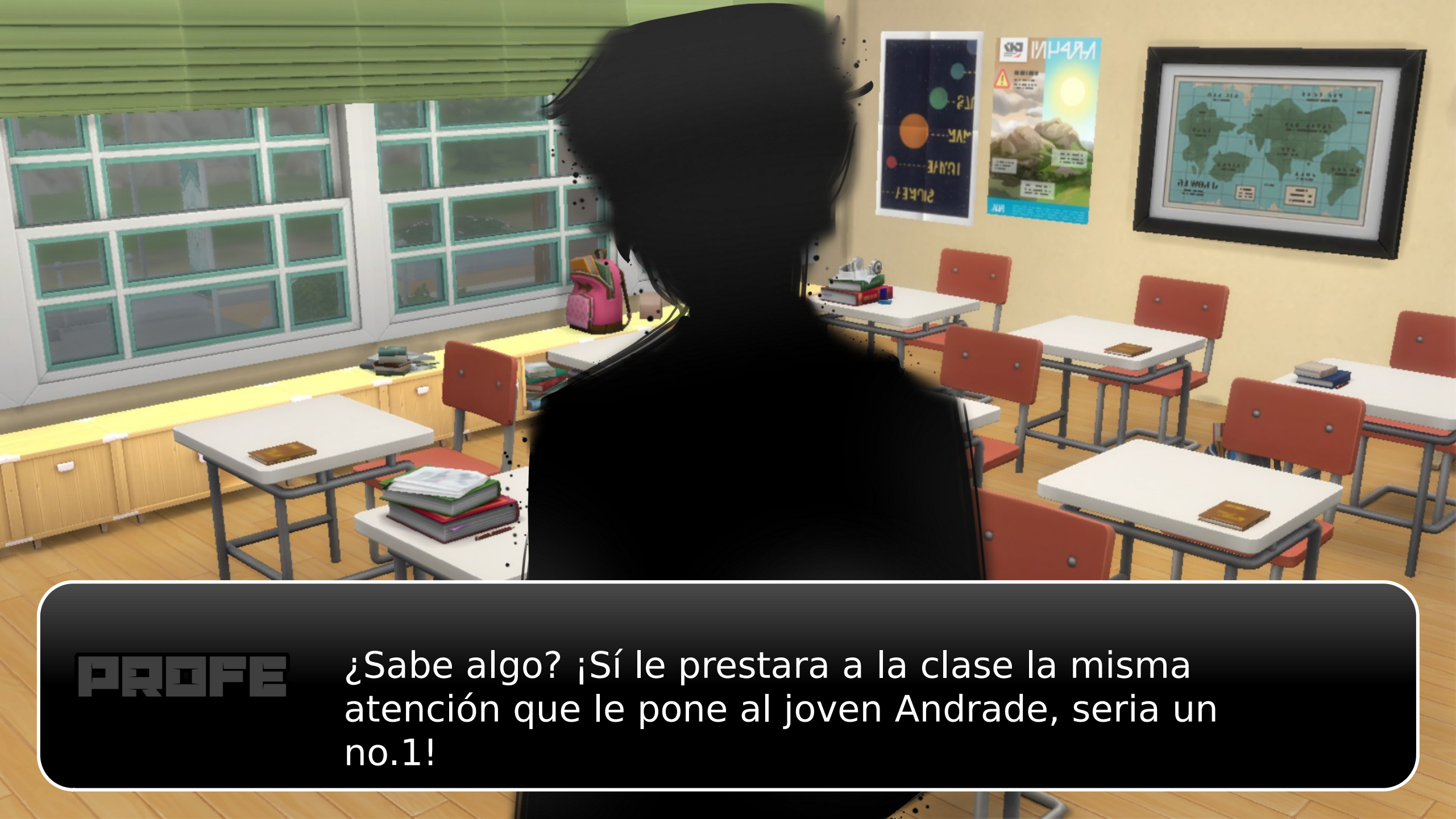
PROFE
¿Sabe algo? ¡Sí le prestara a la clase la misma atención que le pone al joven Andrade, seria un no.1!

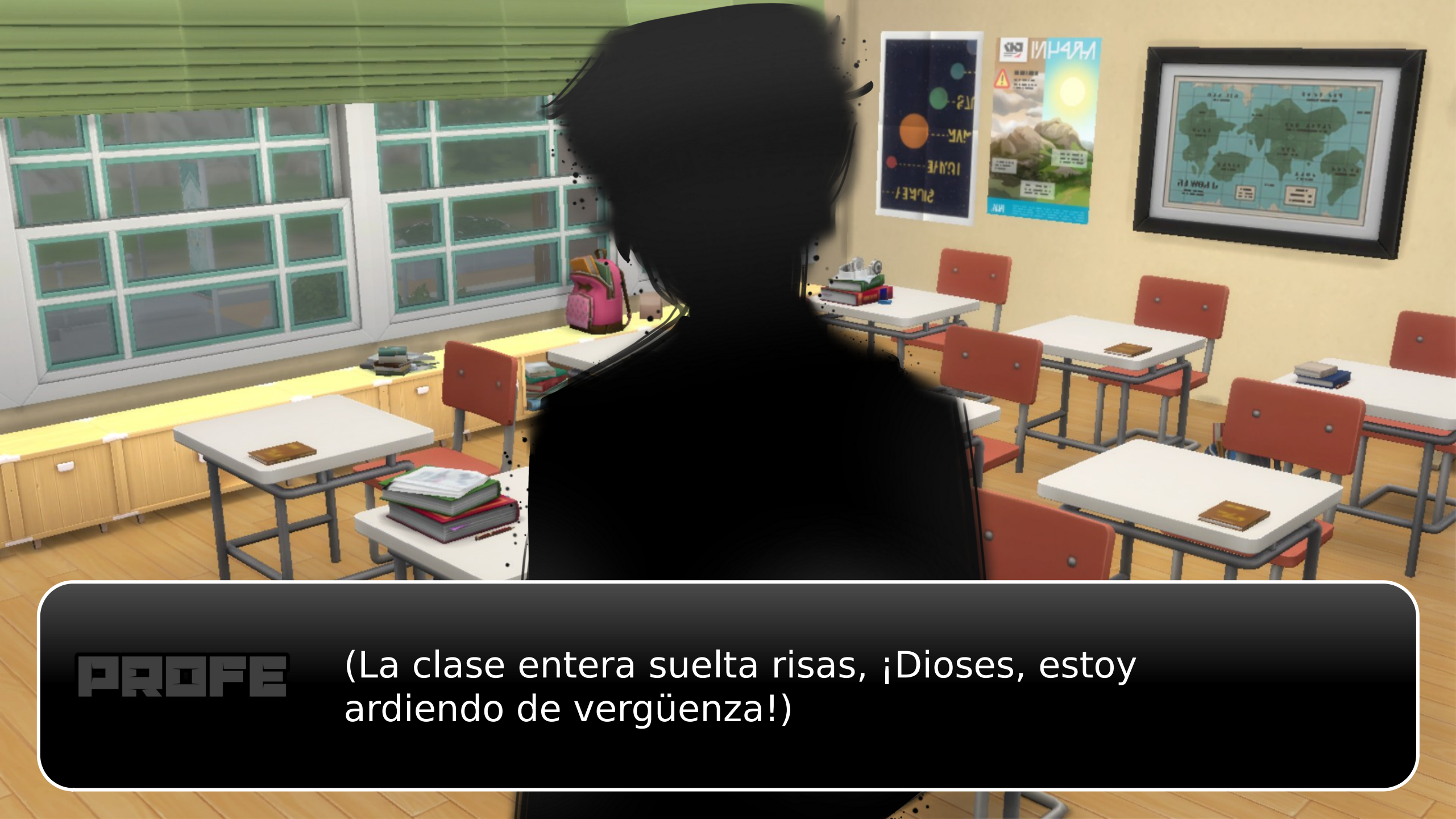
PROFE
(La clase entera suelta risas, ¡Dioses, estoy ardiendo de vergüenza!)

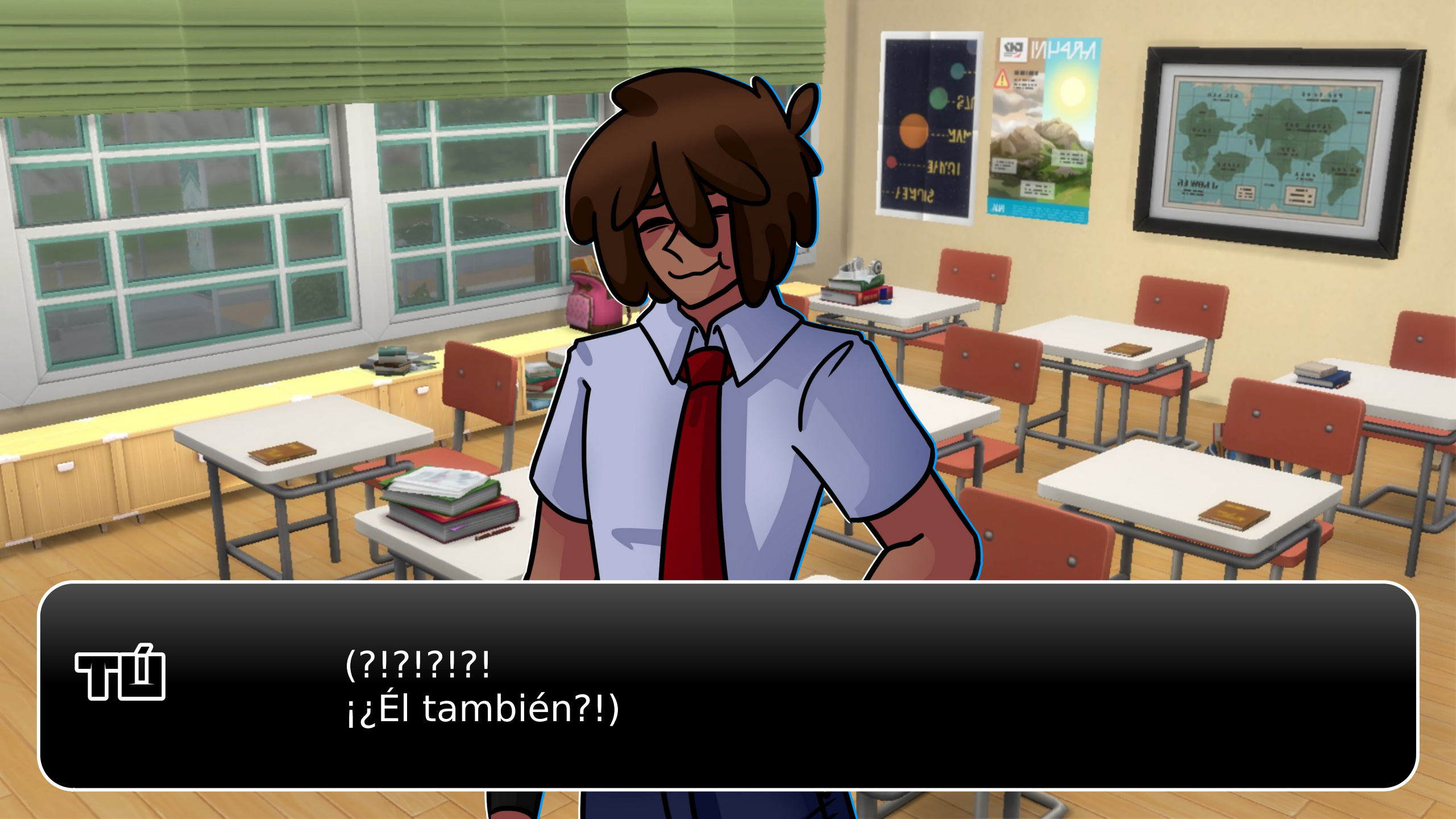
(?!?!?!?!
¡¿Él también?!)

(Tierra, trágame...)

...
(La clase ya terminó, ¡al fin!)

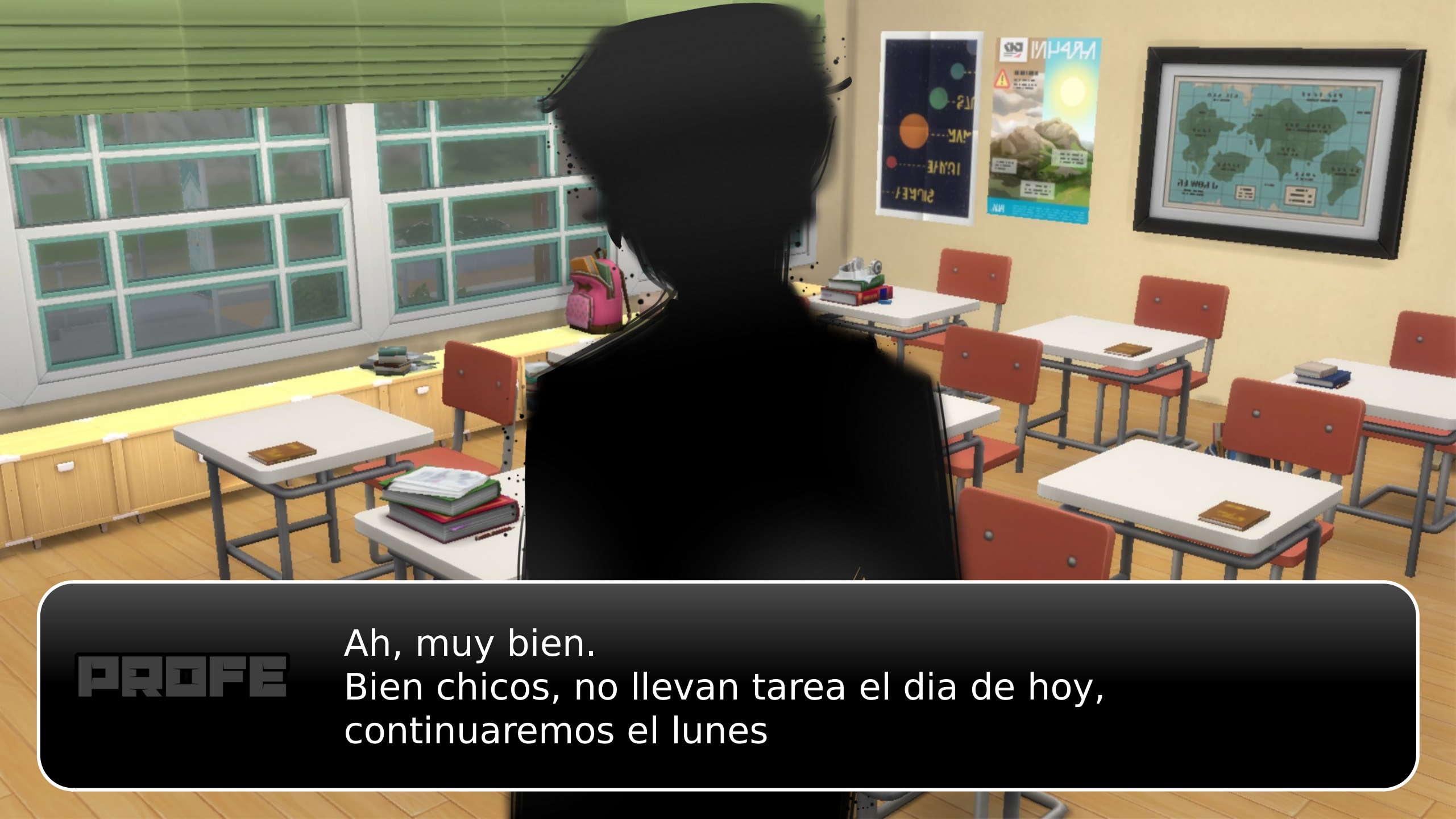
PROFE
Ah, muy bien.
Bien chicos, no llevan tarea el dia de hoy,
continuaremos el lunes

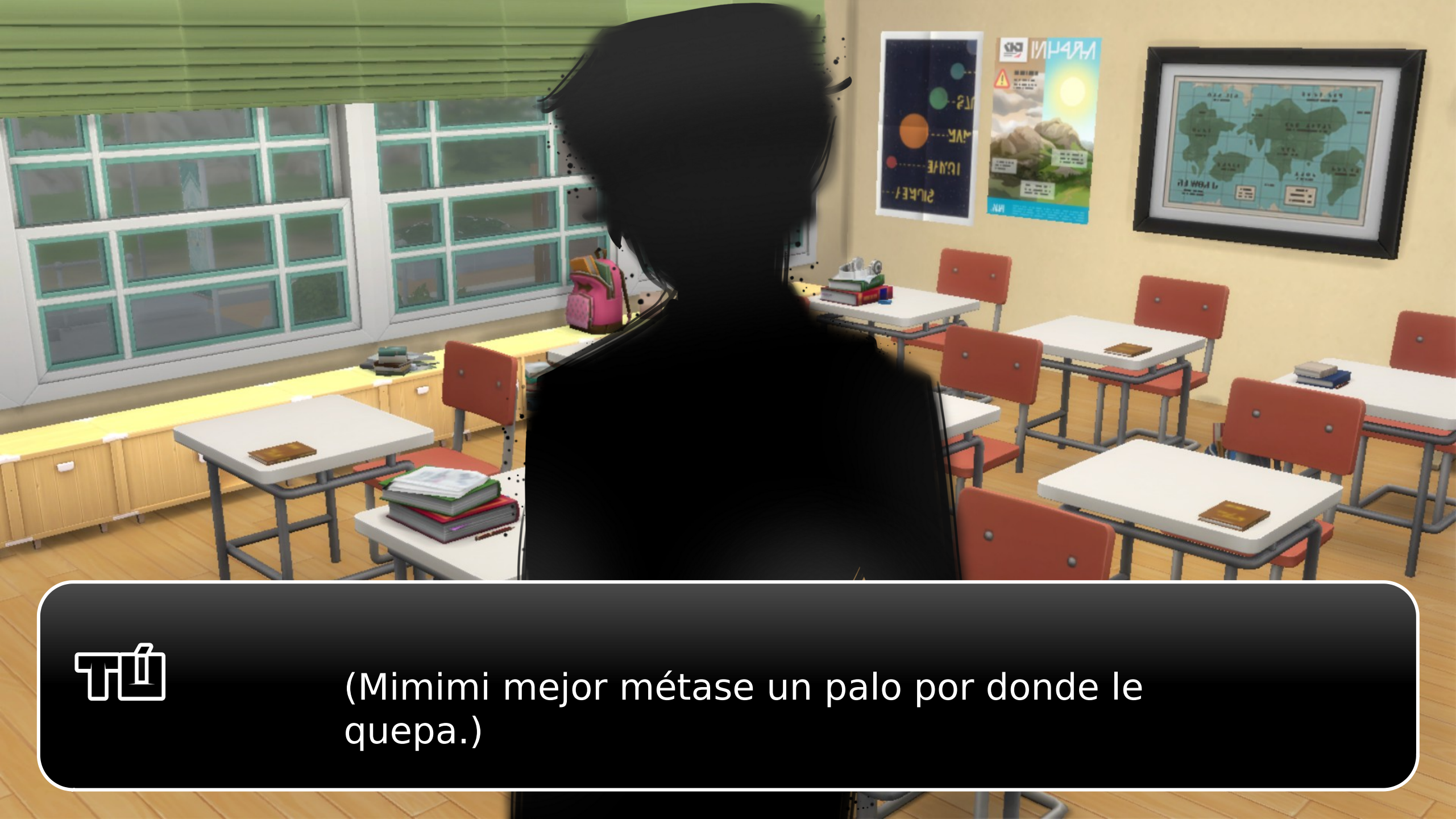
(Mimimi mejor métase un palo por donde le quepa.)

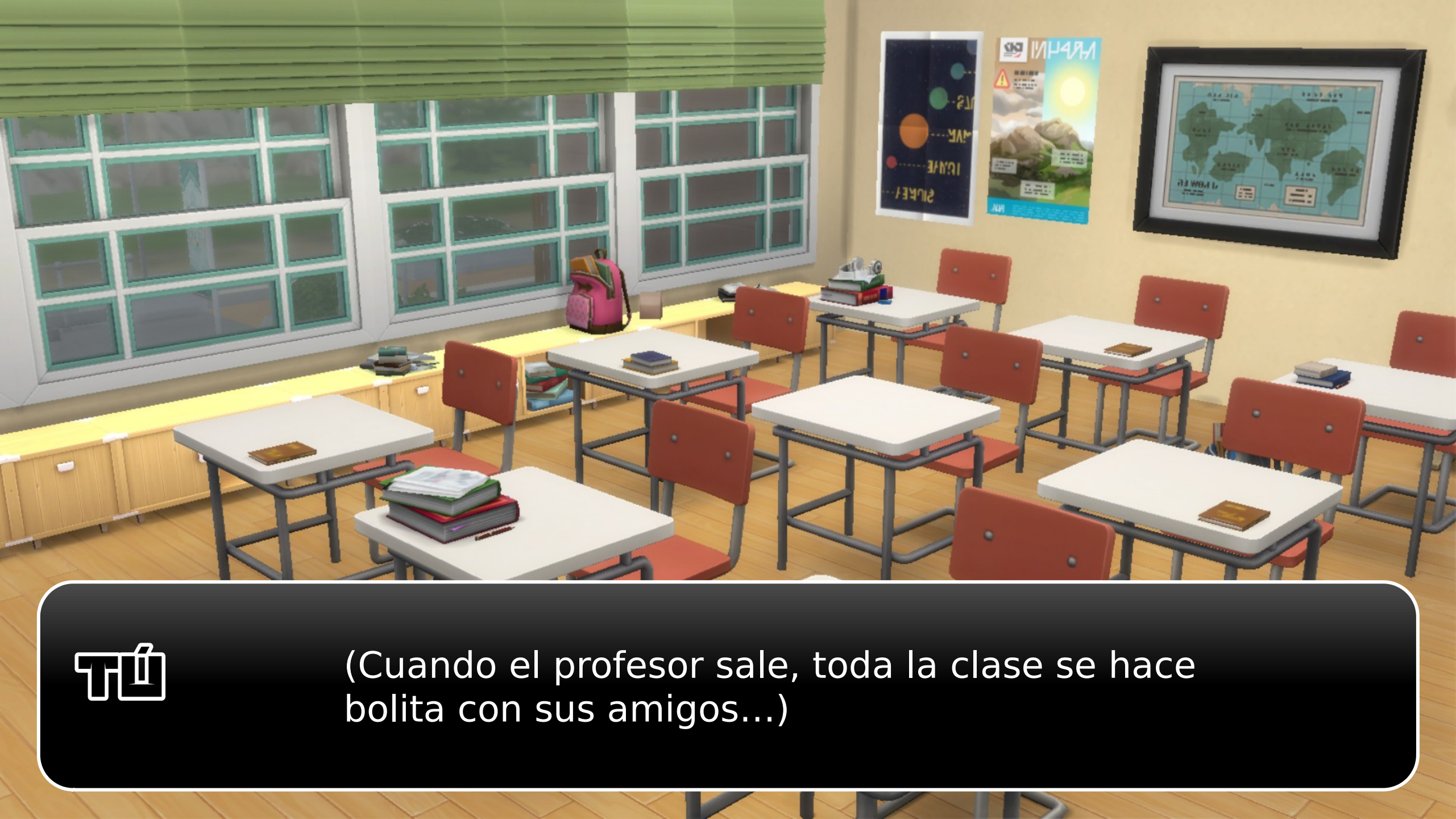
(Cuando el profesor sale, toda la clase se hace bolita con sus amigos...)

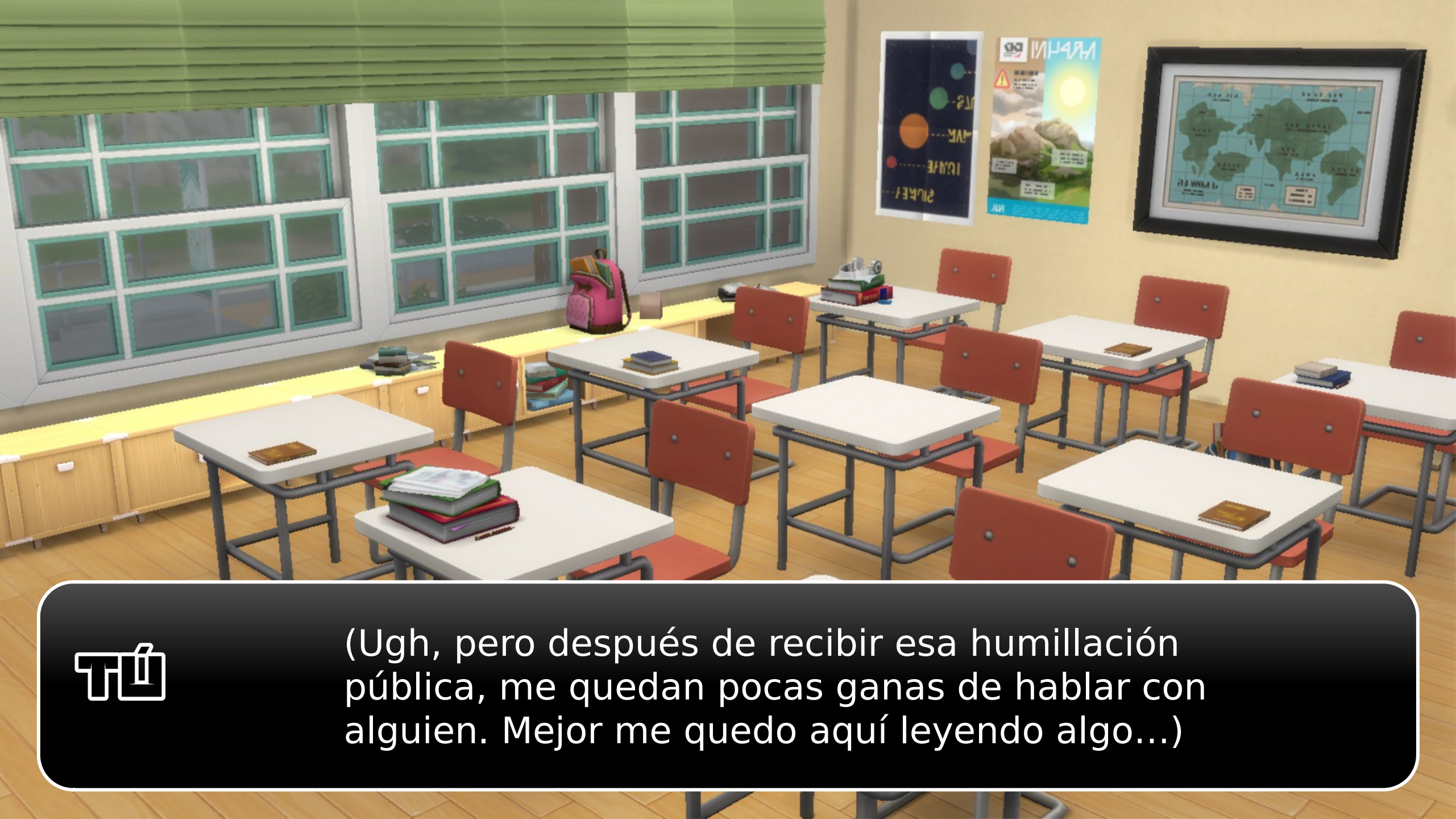
(Ugh, pero después de recibir esa humillación pública, me quedan pocas ganas de hablar con alguien. Mejor me quedo aquí leyendo algo...)

(… Este chico esta en todas las portadas últimamente. Lo conozco, es uno de los amigos de Freddy… Otro motivo del porque Freddy esta fuera de mi alcance.)

(Teniendo gente como esta a tu alrededor, ¿por qué te fijarias en alguien más?)

(Mejor la guardo y dejo de deprimirme... Piensa, él esta aquí no es una posibilidad hipotética, podrías invitarlo a salir.)

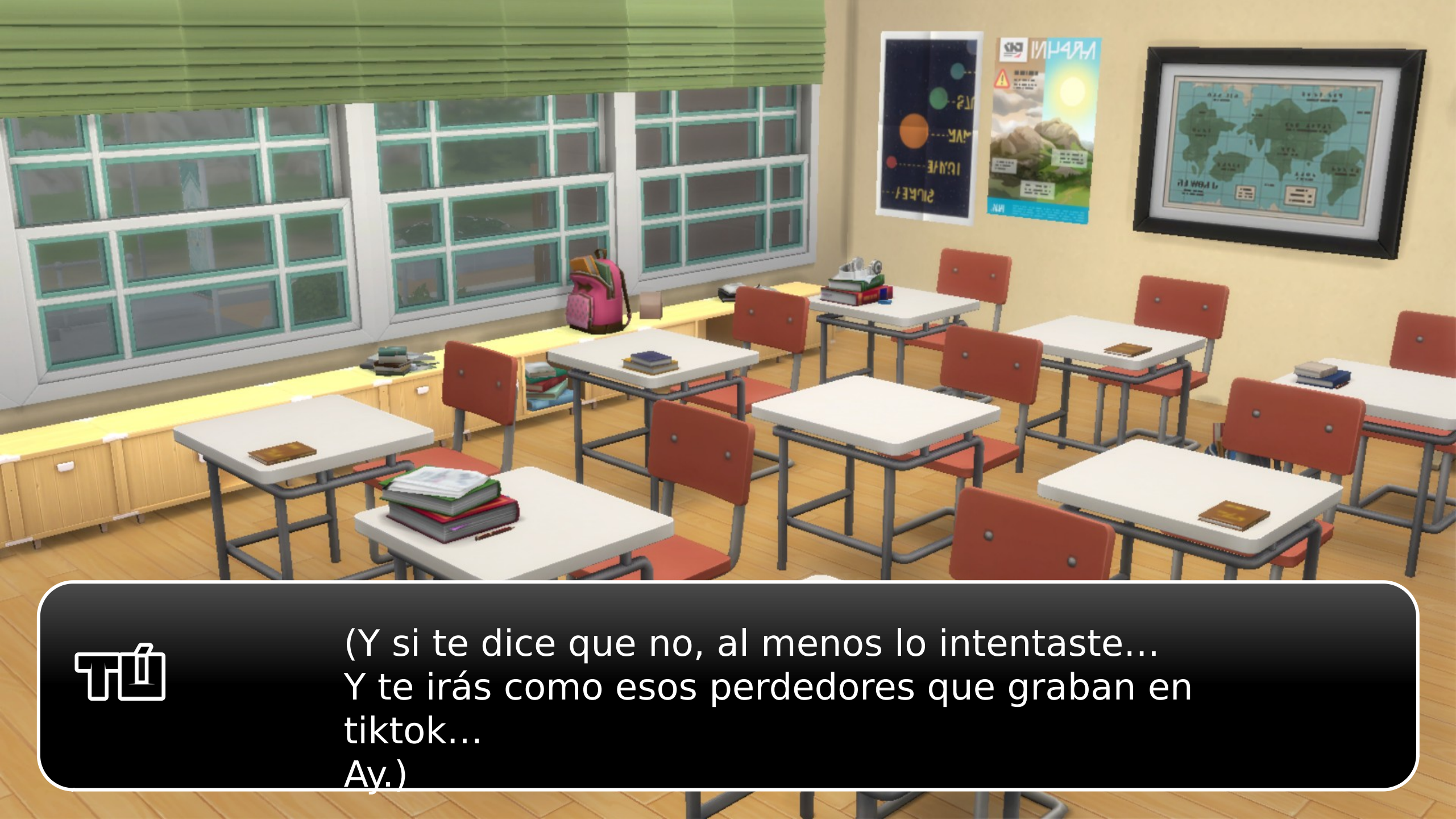
(Y si te dice que no, al menos lo intentaste...
Y te irás como esos perdedores que graban en tiktok...
Ay.)

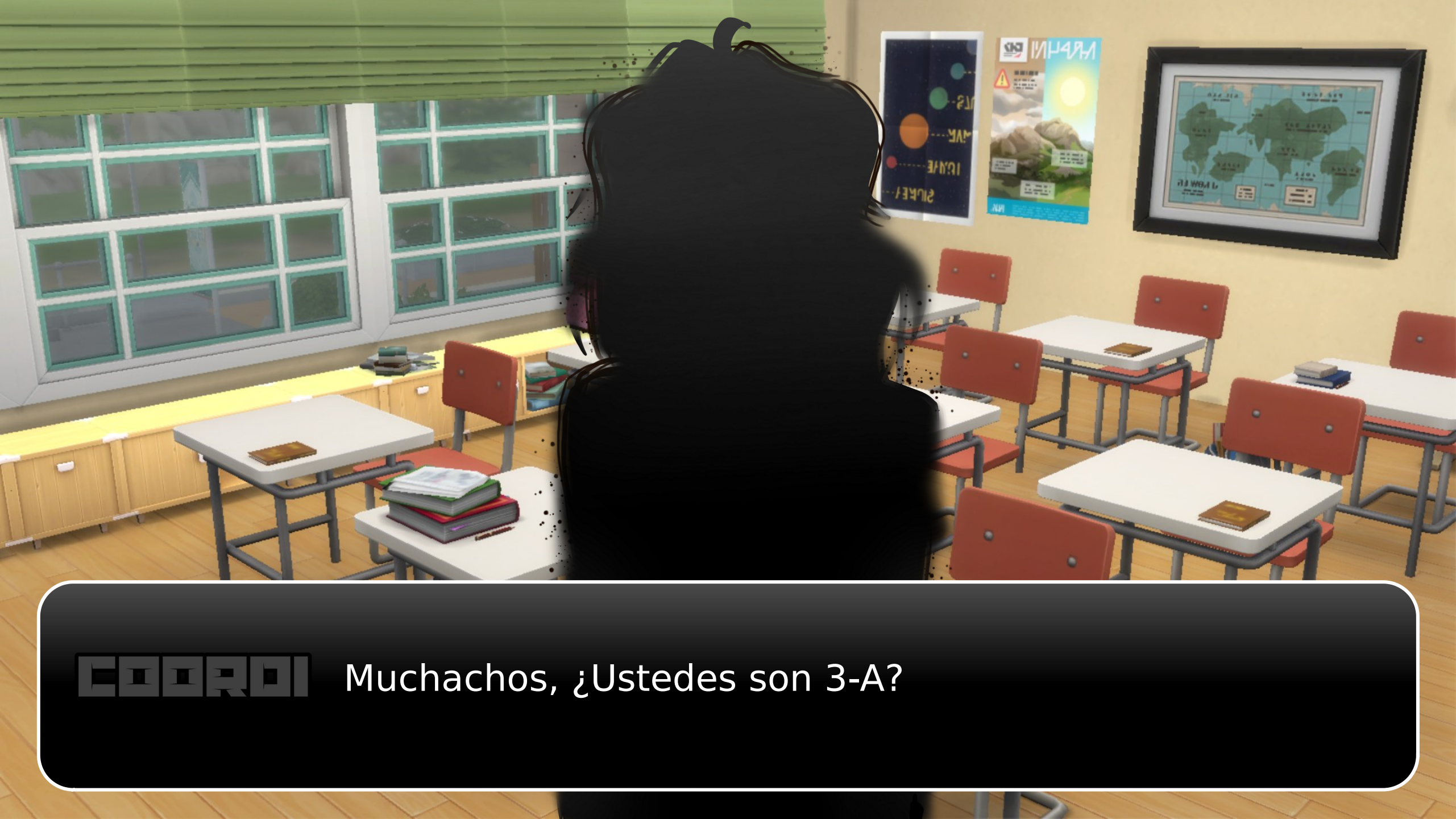
COORDI
Muchachos, ¿Ustedes son 3-A?

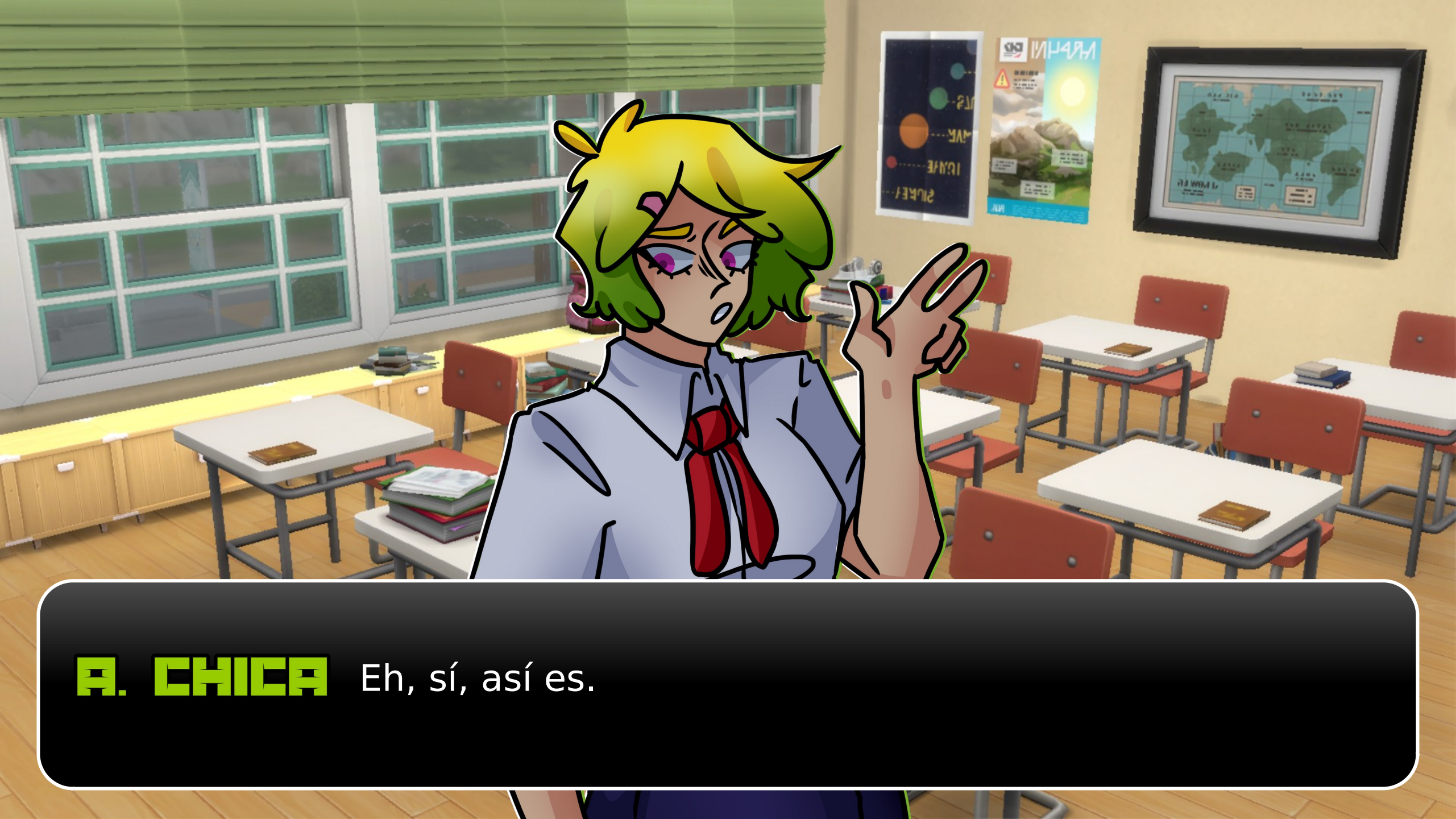
A. CHICA
Eh, sí, así es.

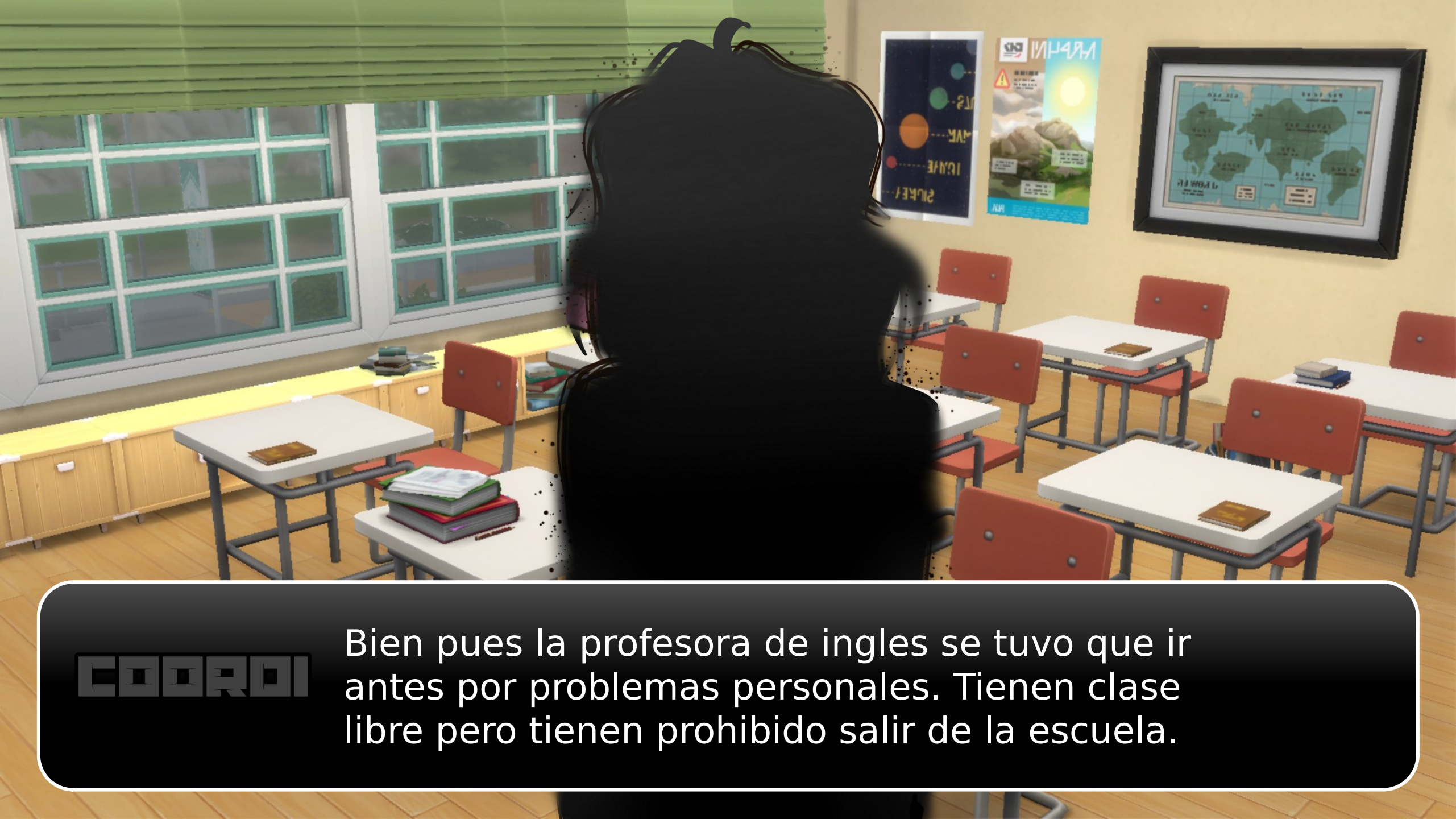
COORDI
Bien pues la profesora de ingles se tuvo que ir antes por problemas personales. Tienen clase libre pero tienen prohibido salir de la escuela.

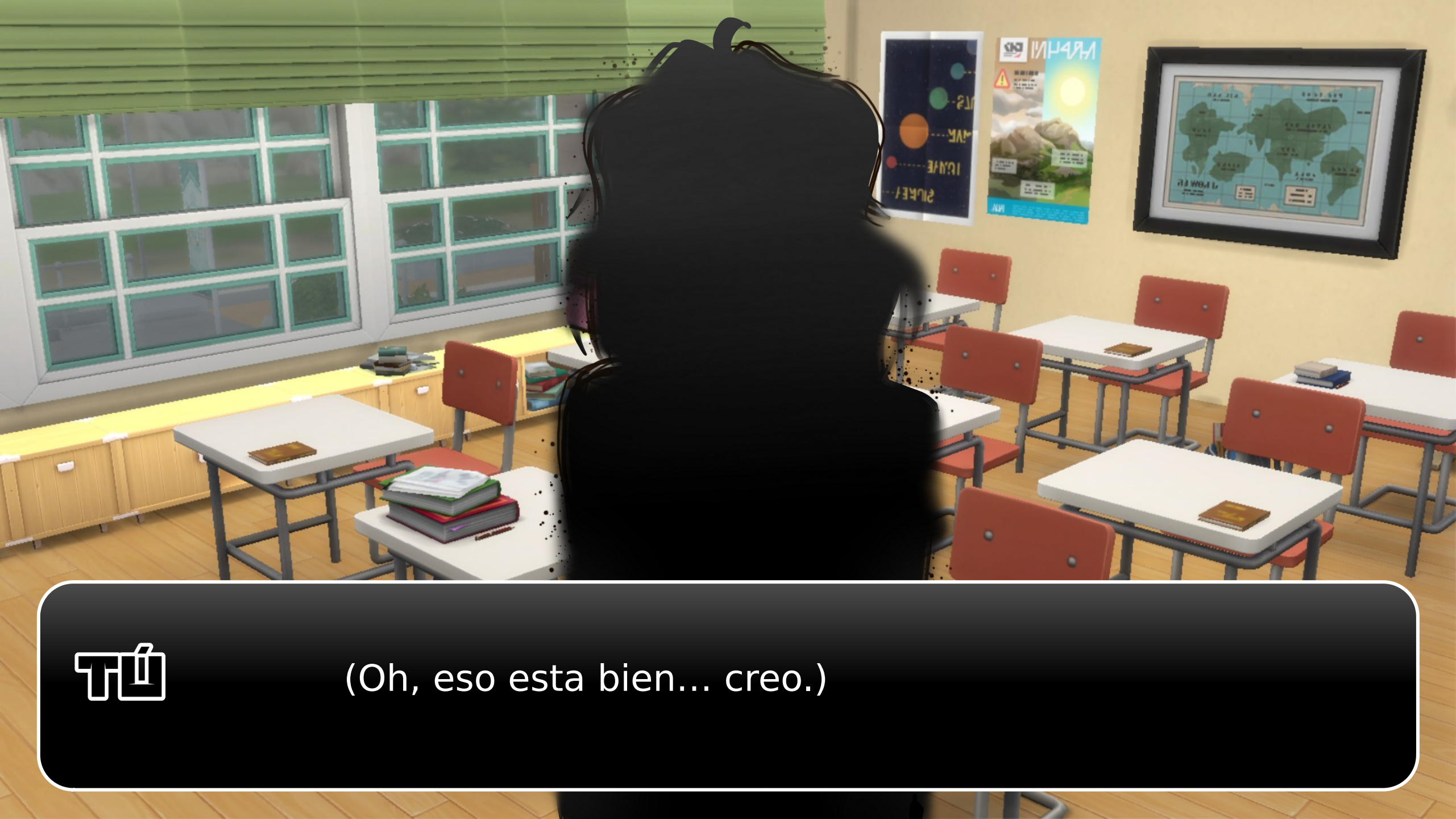
(Oh, eso esta bien... creo.)

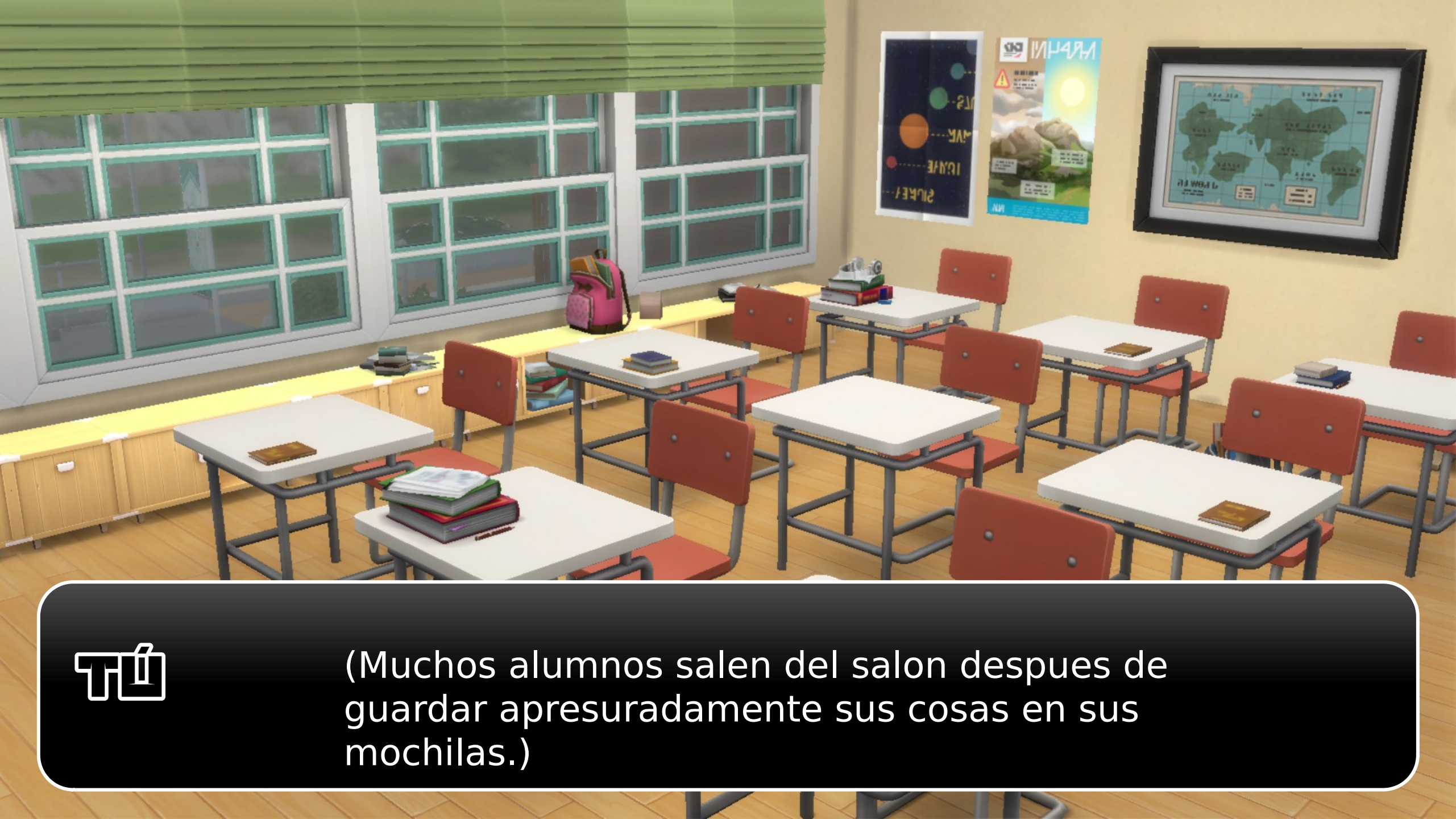
(Muchos alumnos salen del salon despues de guardar apresuradamente sus cosas en sus mochilas.)

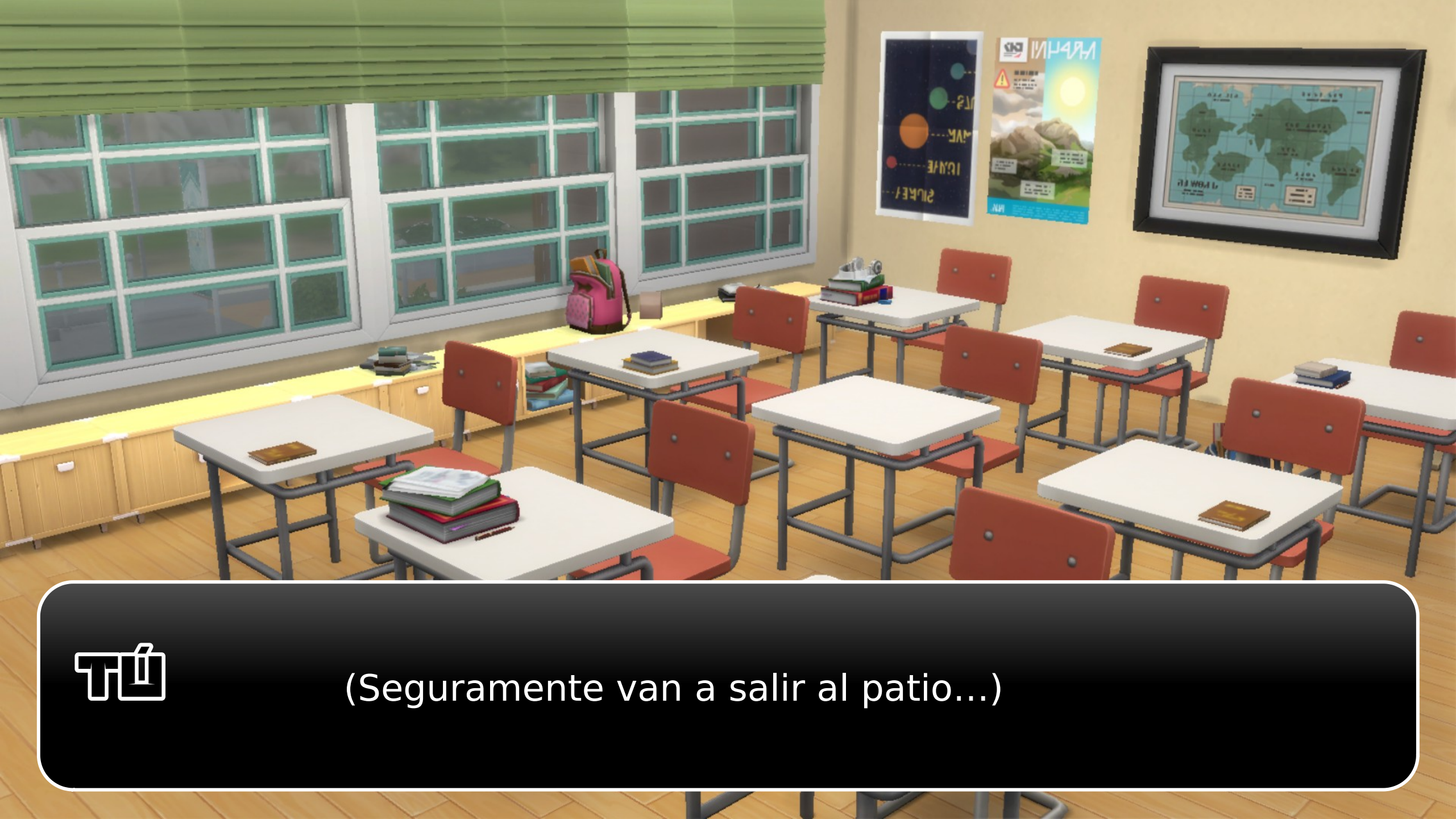
(Seguramente van a salir al patio...)

(... ¿Ellos tambien? Hmmm...)

(AL DIABLO! Sí ya me humillaron en frente de toda la clase, ¿qué mas da que me rechace en frente de sus amigos?)

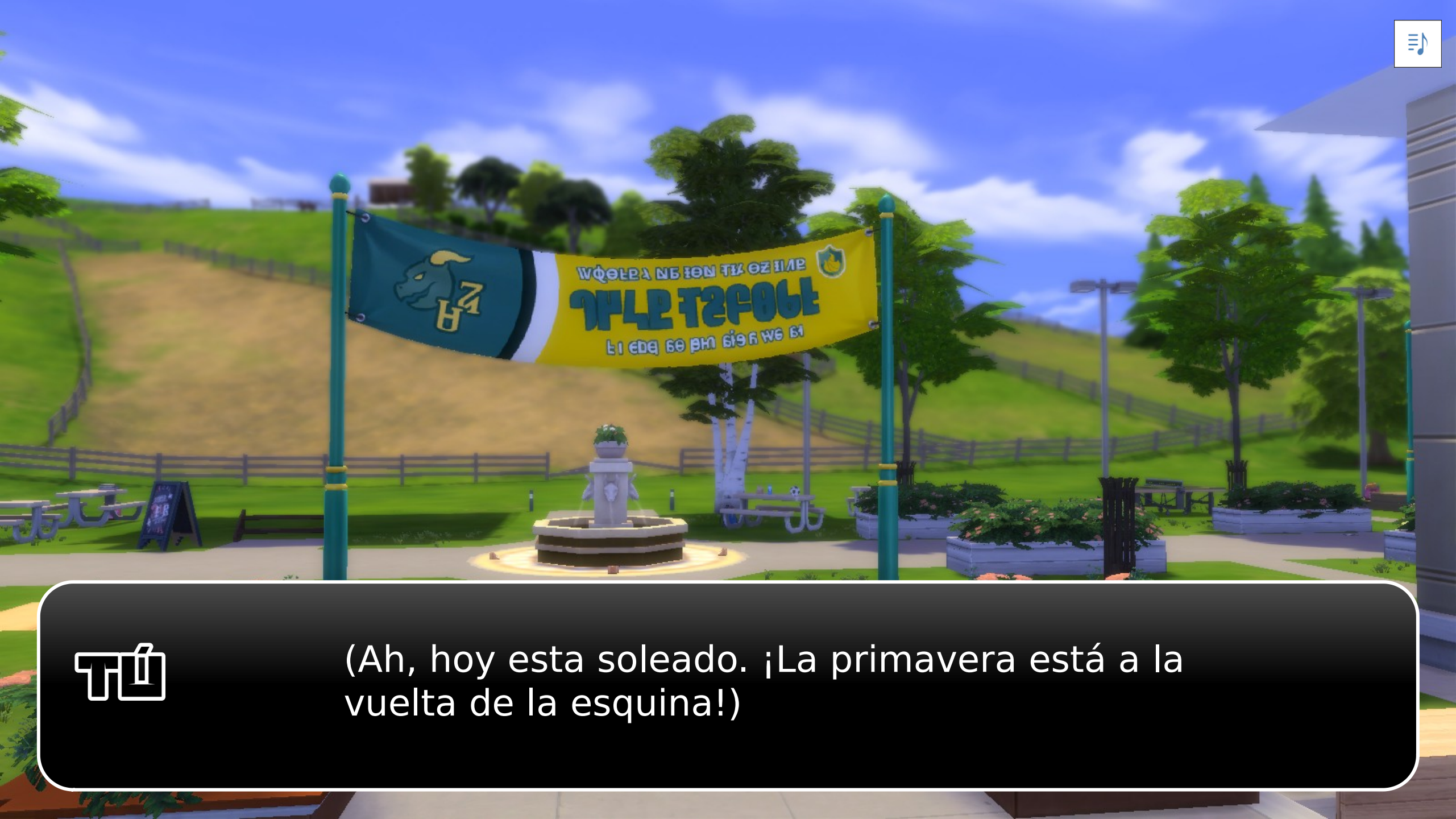
(Ah, hoy esta soleado. ¡La primavera está a la vuelta de la esquina!)

Muy bien, ahora... ¿Dónde estarán?

Da clic en los corazones
para moverte por el mapa
□□□

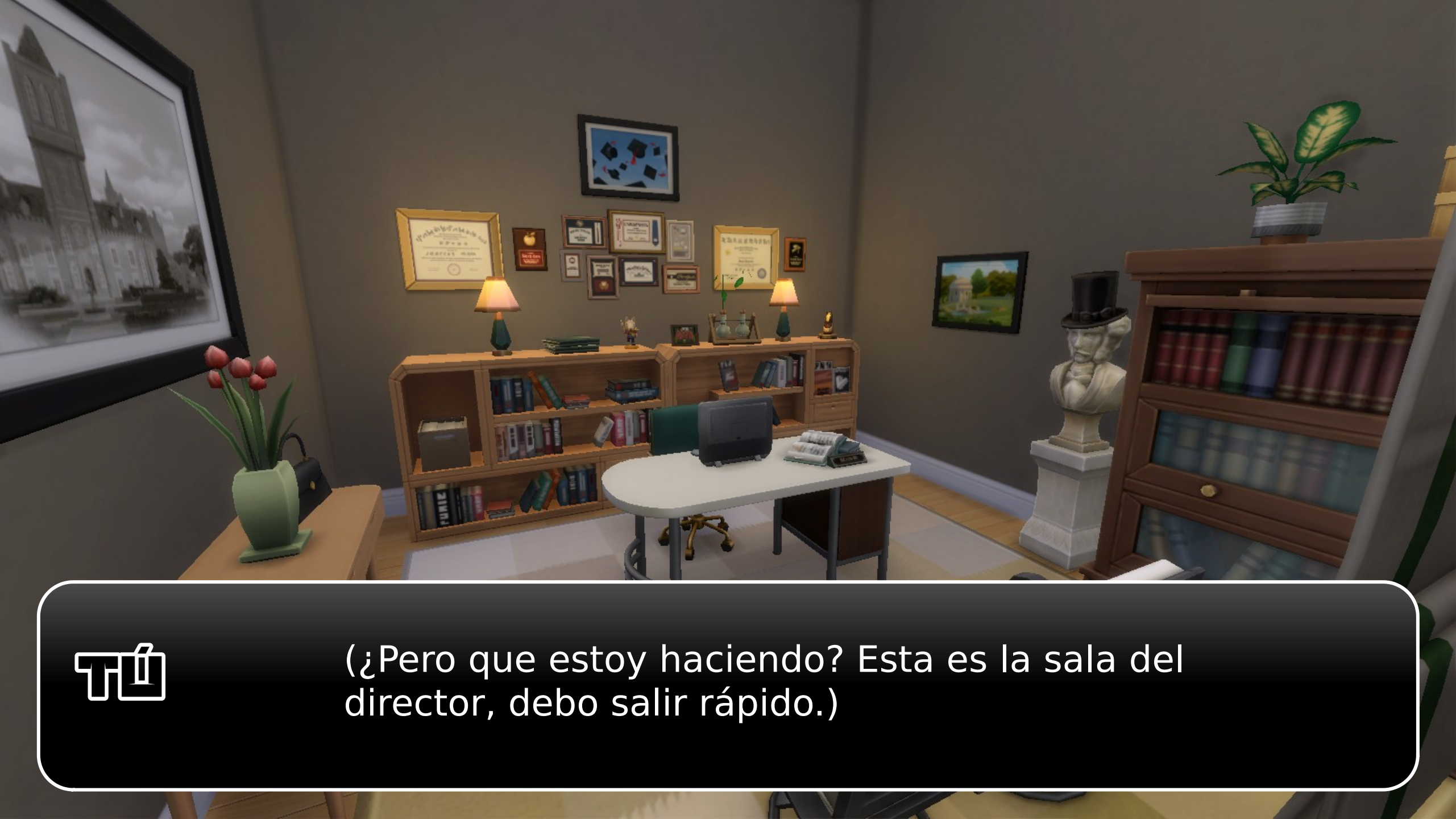
(¿Pero que estoy haciendo? Esta es la sala del director, debo salir rápido.)

(¡Aquí están!)

Tú
(Muy bien, vamos tigre, tú puedes hacer esto.)

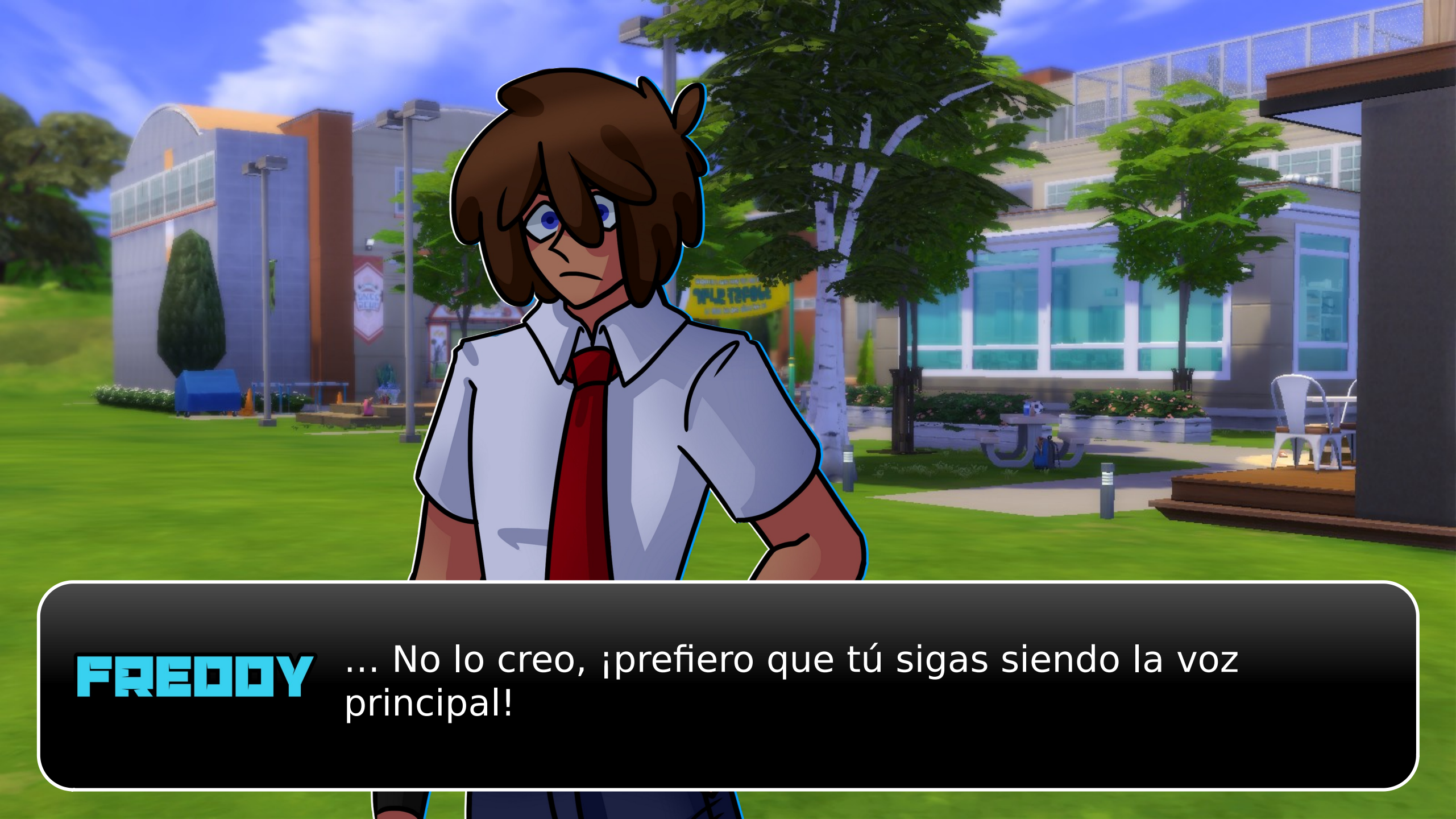
FREDDY
... No lo creo, ¡prefiero que tú sigas siendo la voz principal!

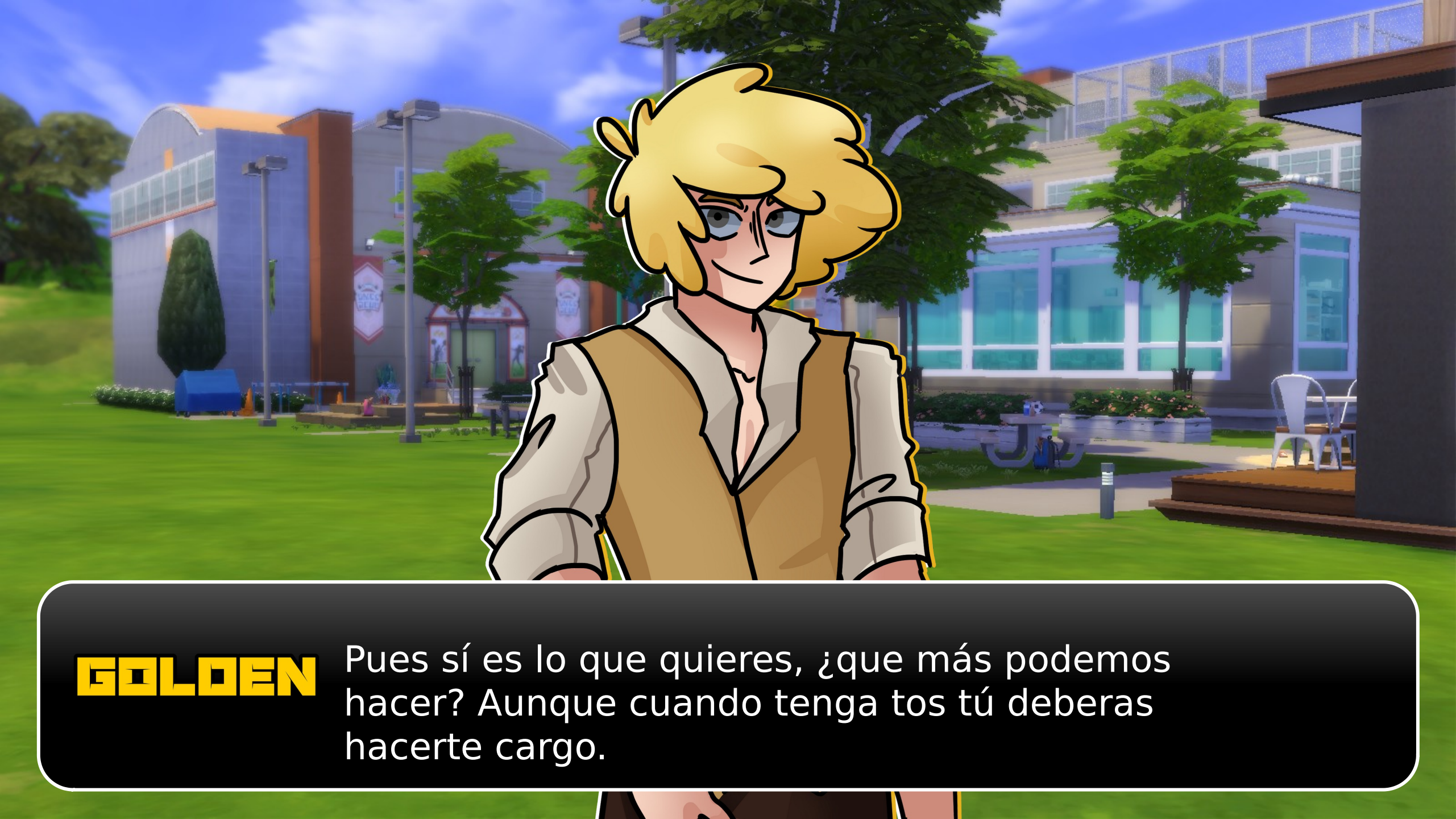
GOLDEN
Pues sí es lo que quieres, ¿que más podemos hacer? Aunque cuando tenga tos tú deberas hacerte cargo.

FREDDY
Si, si...

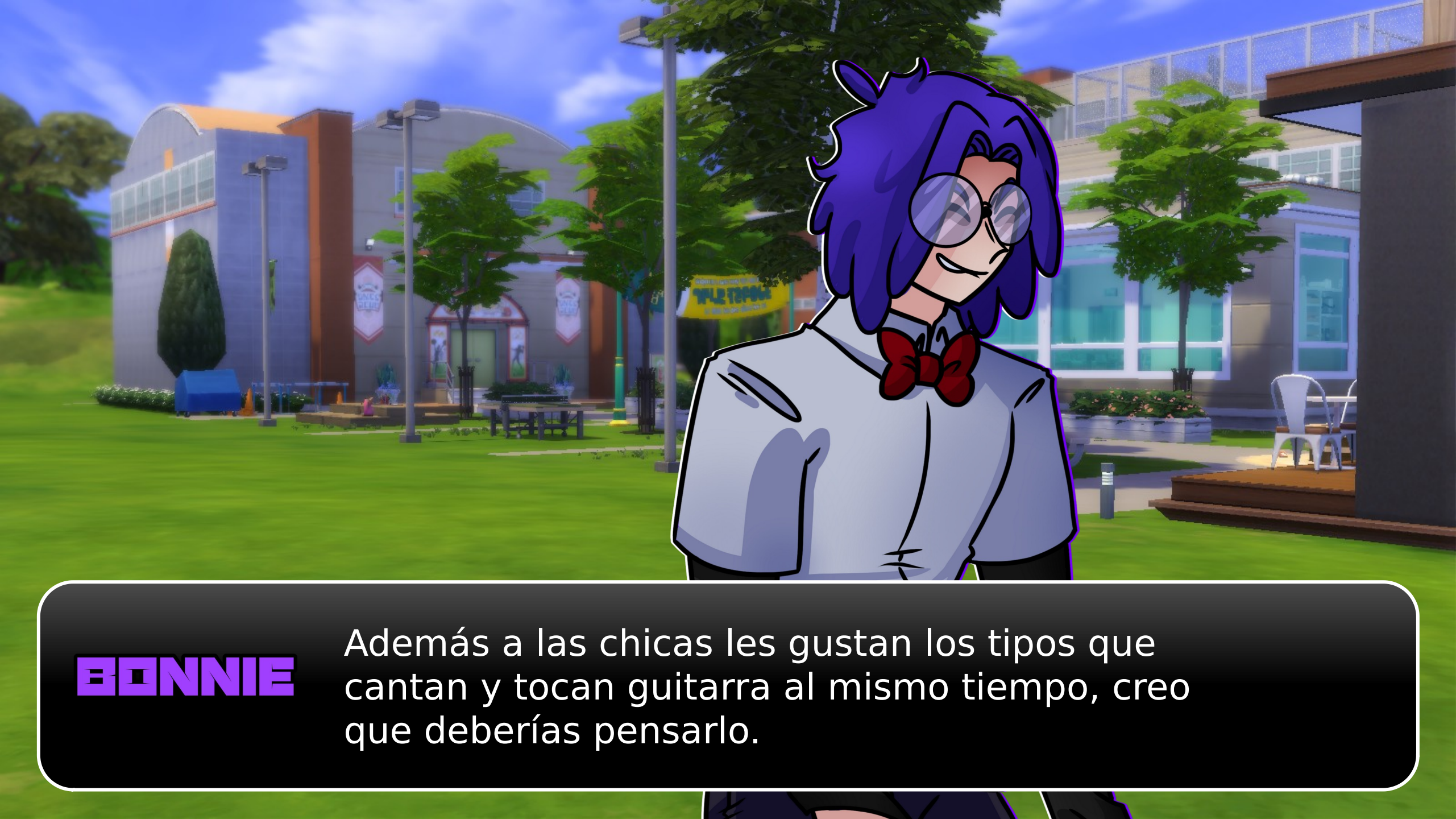
BONNIE
Además a las chicas les gustan los tipos que cantan y tocan guitarra al mismo tiempo, creo que deberías pensarlo.

A. CHICA
Ahh Freddy, ¿vas a por alguien?

FREDDY
¡Claro que no! Dije que eso no me interesa.

A. FOX
Freddy no necesita eso, tiene a un ninja espía detrás suyo ahora mismo.

Tú
¡Ay!

Ehmm....

Lamento mucho interrumpir, pero...

¿Puedo hablar con Freddy un momento? A solas...

(Todos voltean a ver a Freddy. Freddy, que me mira con su cara de tonto... que me encanta... ay.)

FREDDY
Ah, sí, está bien.

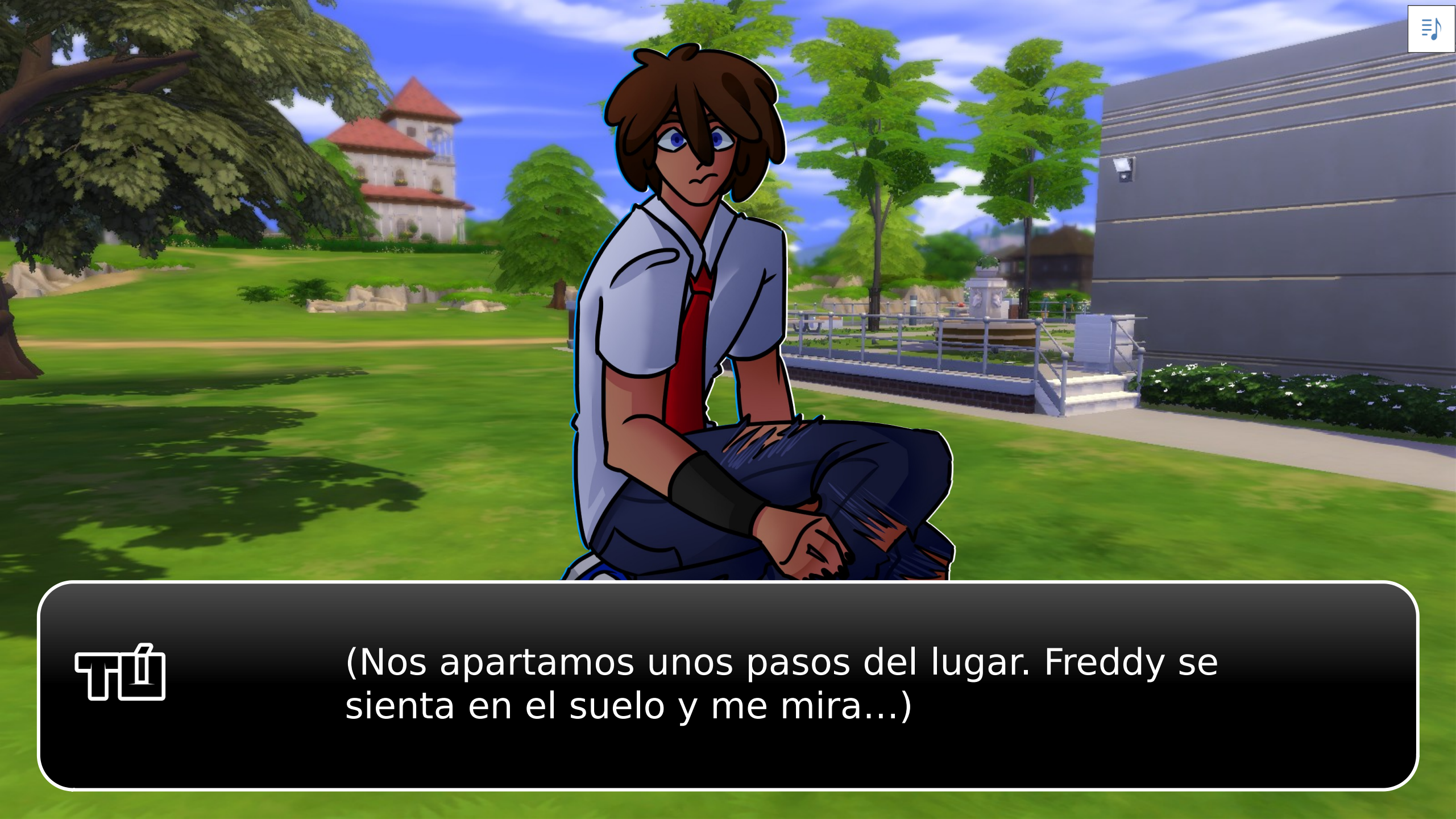
(Nos apartamos unos pasos del lugar. Freddy se sienta en el suelo y me mira...)

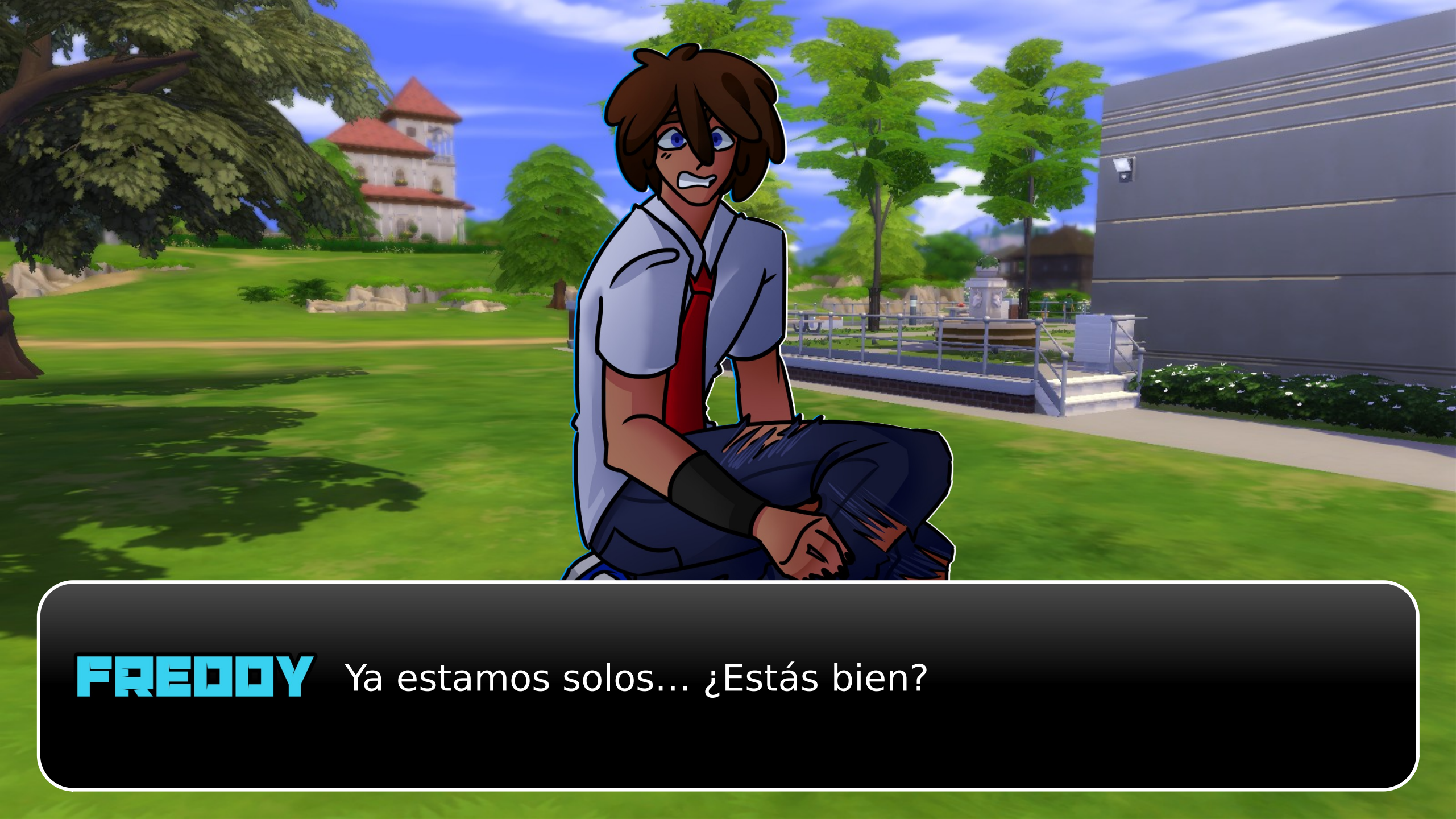
FREDDY
Ya estamos solos... ¿Estás bien?

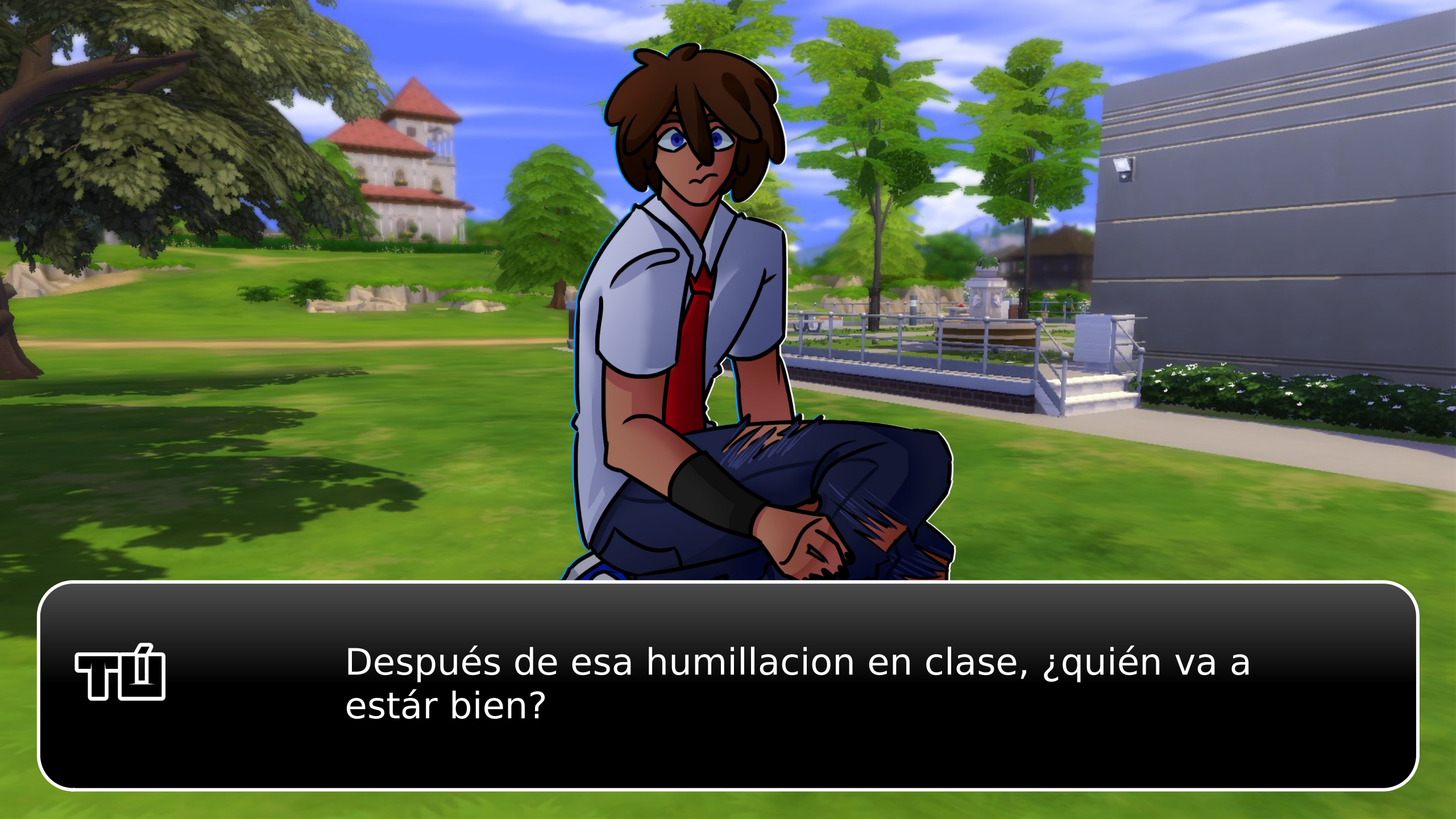
Después de esa humillacion en clase, ¿quién va a estár bien?

FREDDY
Jaja, es cierto.

FREDDY
¿Y vas a explicarme tu accidente de antes o...?

¡Freddy!

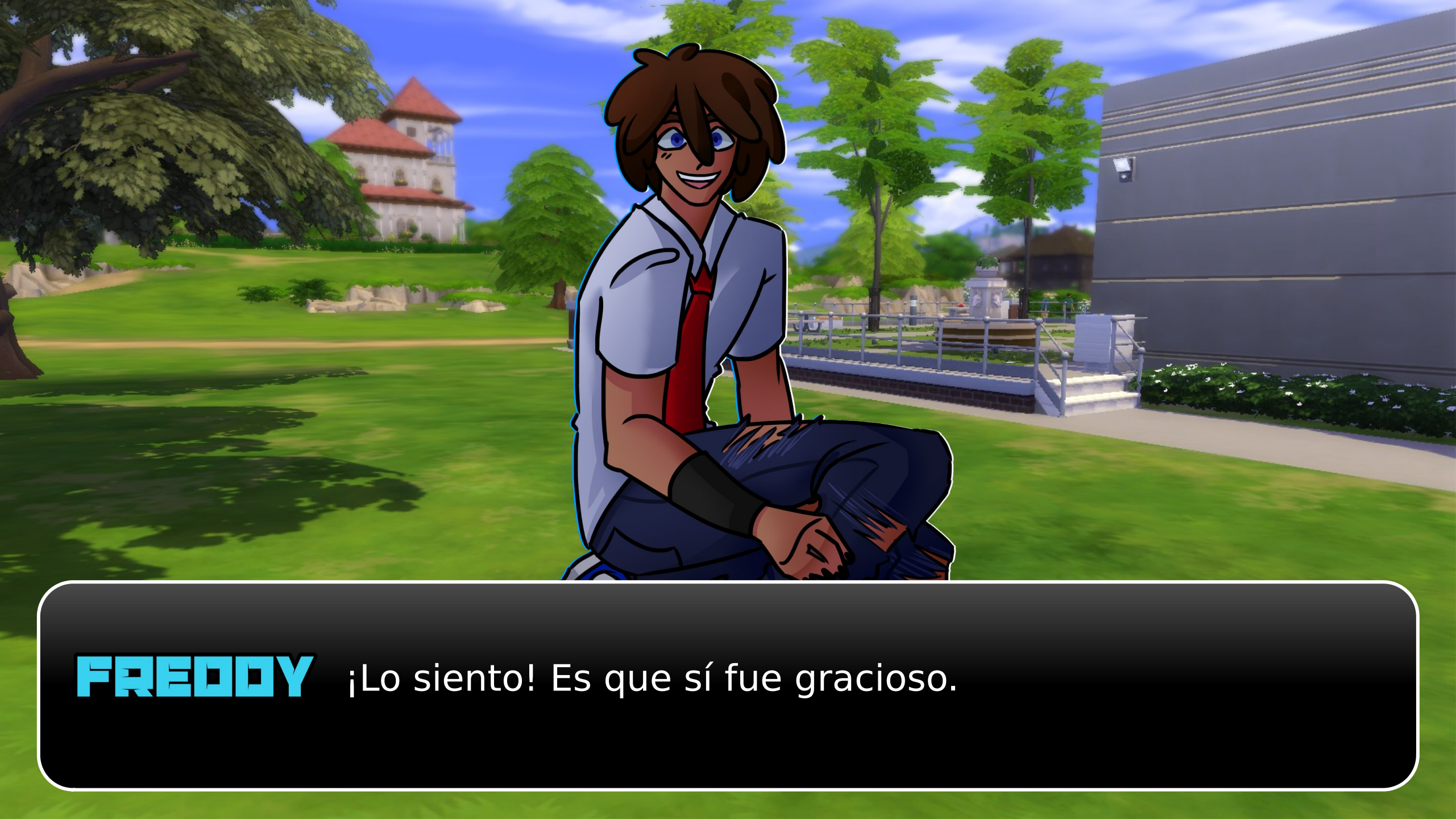
FREDDY
¡Lo siento! Es que sí fue gracioso.

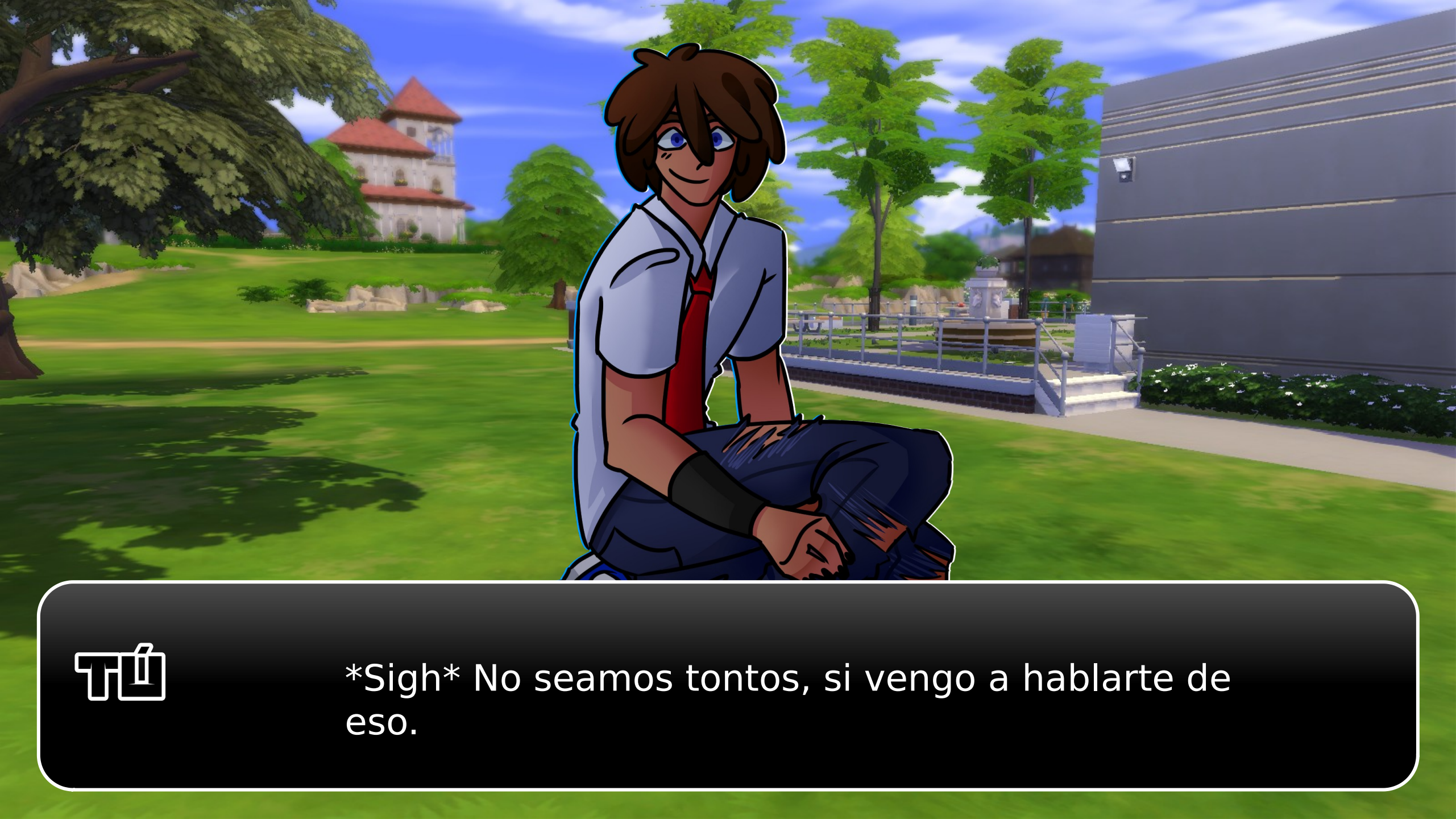
Sigh No seamos tontos, si vengo a hablarte de eso.

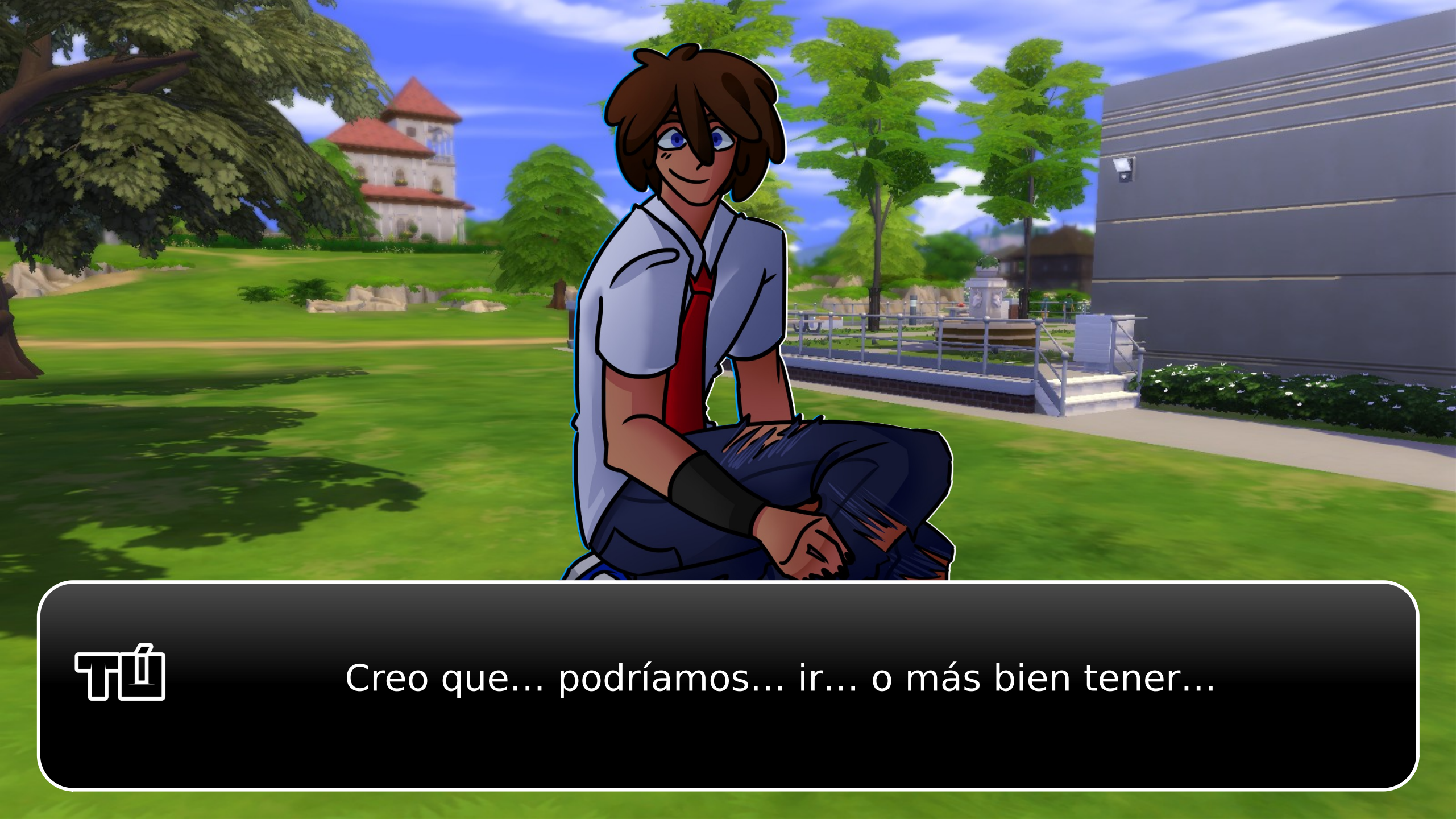
Creo que... podríamos... ir... o más bien tener...

Una...

¿Cita?

FREDDY ...

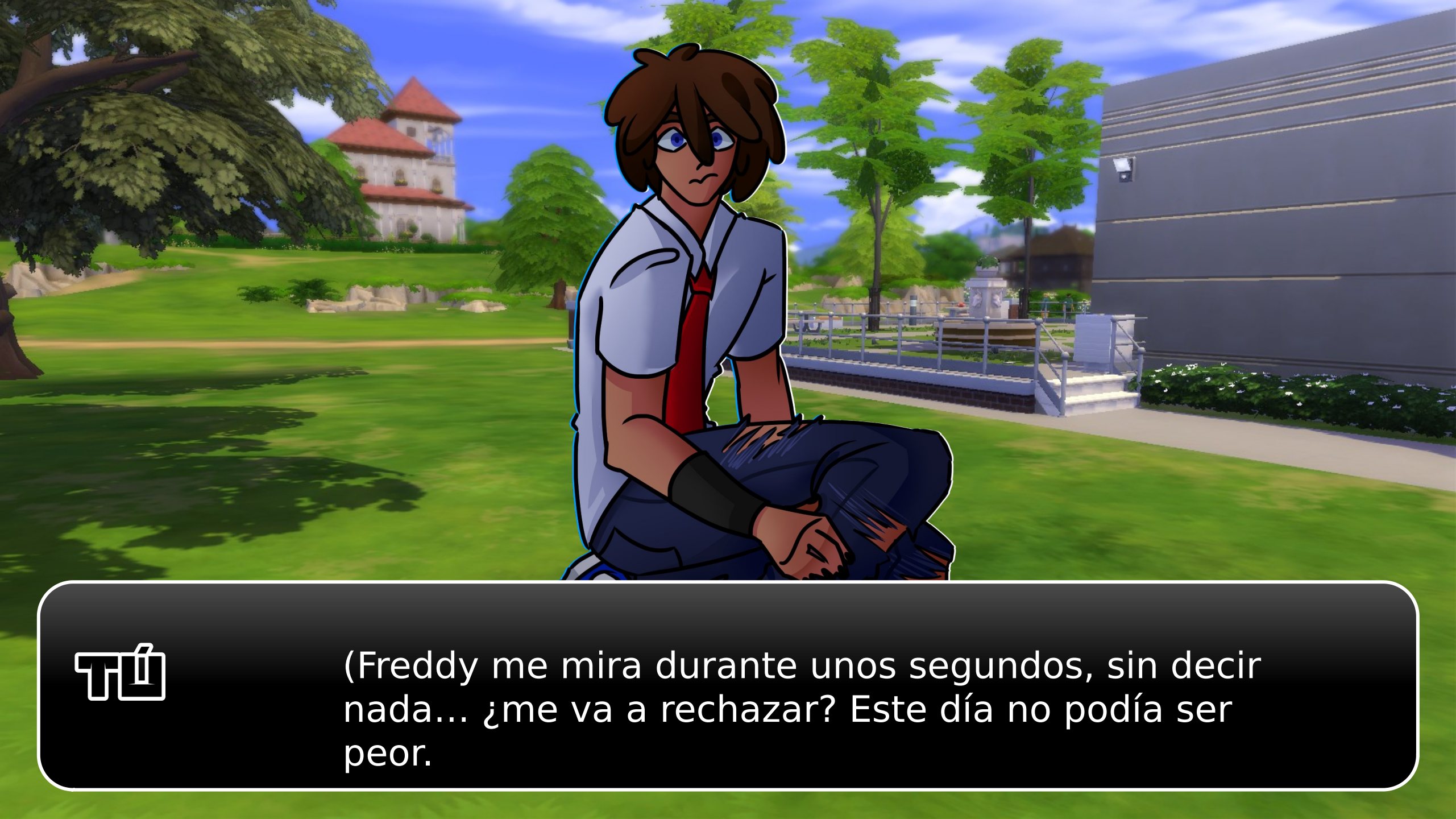
(Freddy me mira durante unos segundos, sin decir nada... ¿me va a rechazar? Este día no podía ser peor.

FREDDY ...

FREDDY
Espera, ¿en serio?

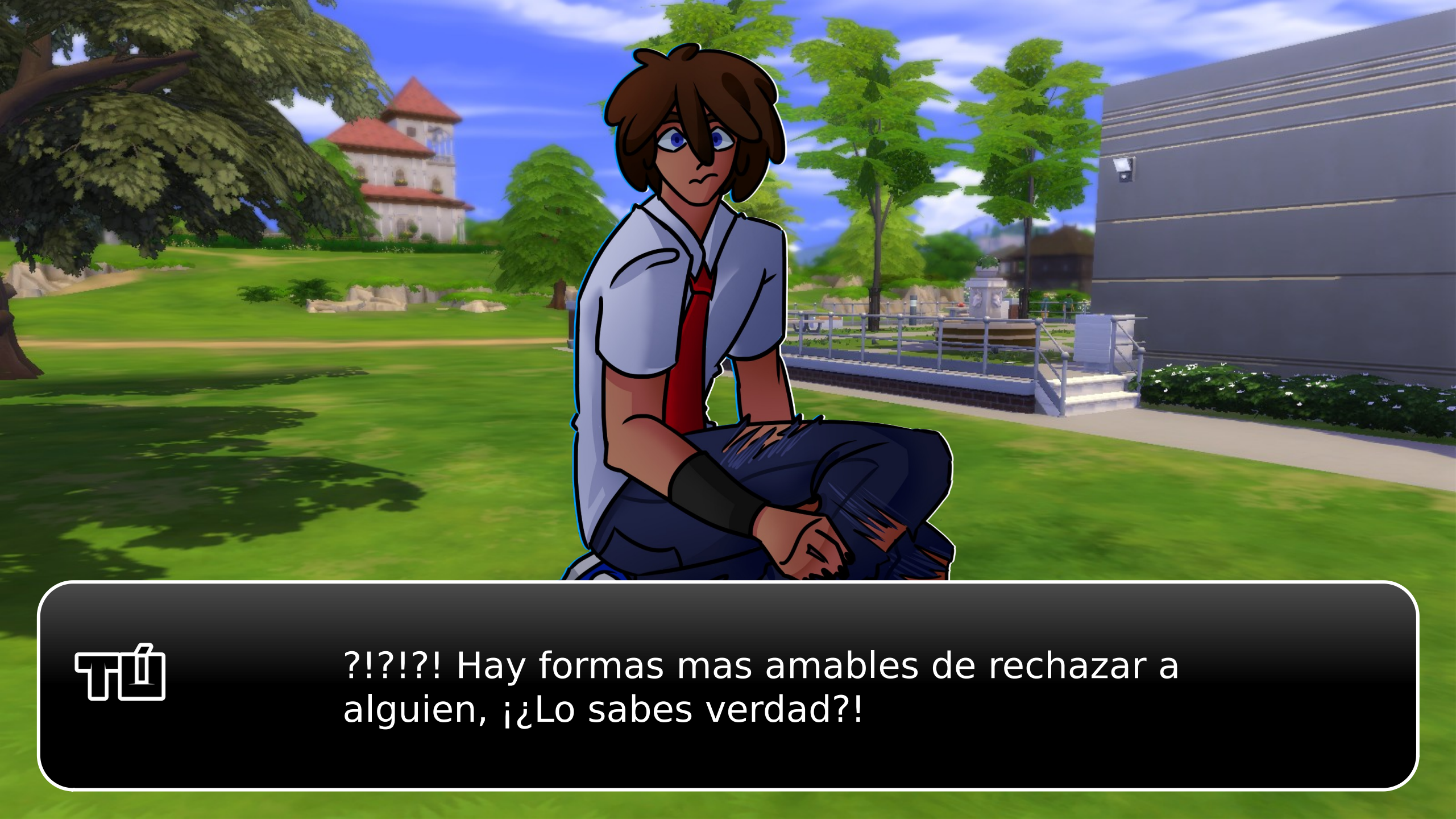
?!?!?! Hay formas mas amables de rechazar a alguien, ¡¿Lo sabes verdad?!

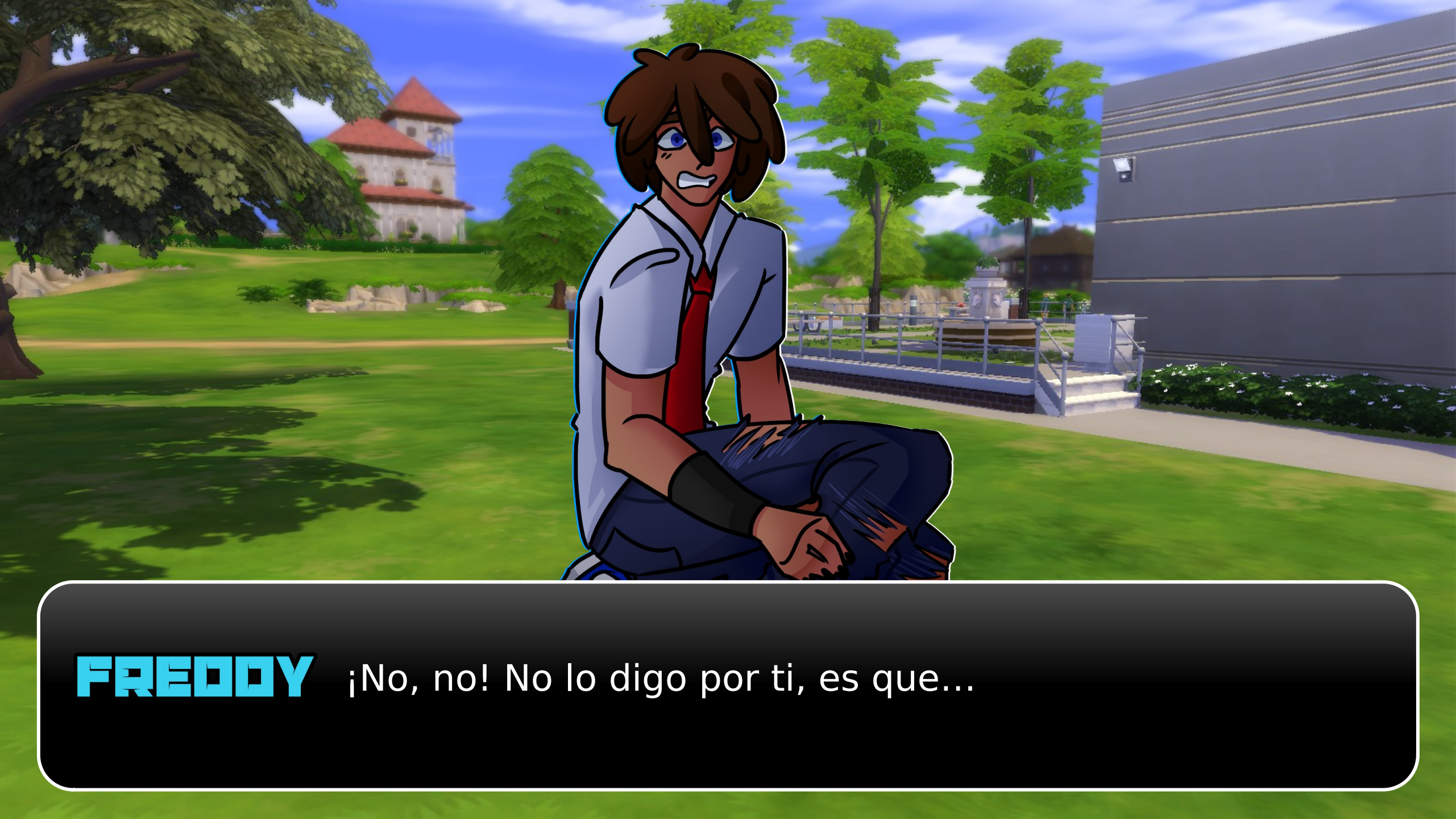
FREDDY
¡No, no! No lo digo por ti, es que...

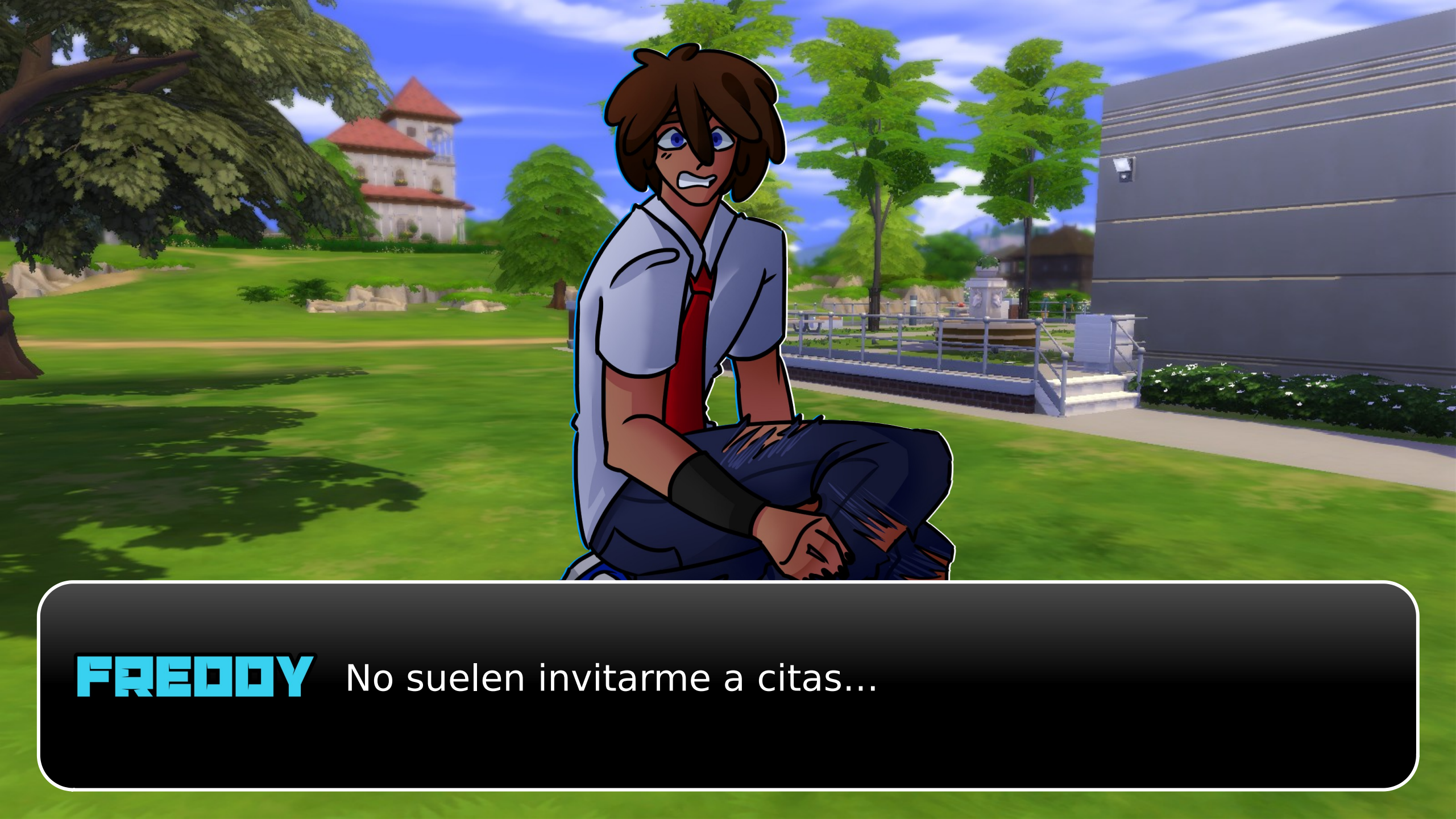
FREDDY
No suelen invitarme a citas...

FREDDY
Tú sabes... Soy del tipo que habla solo y esas tonterías...

En parte sí es cierto...

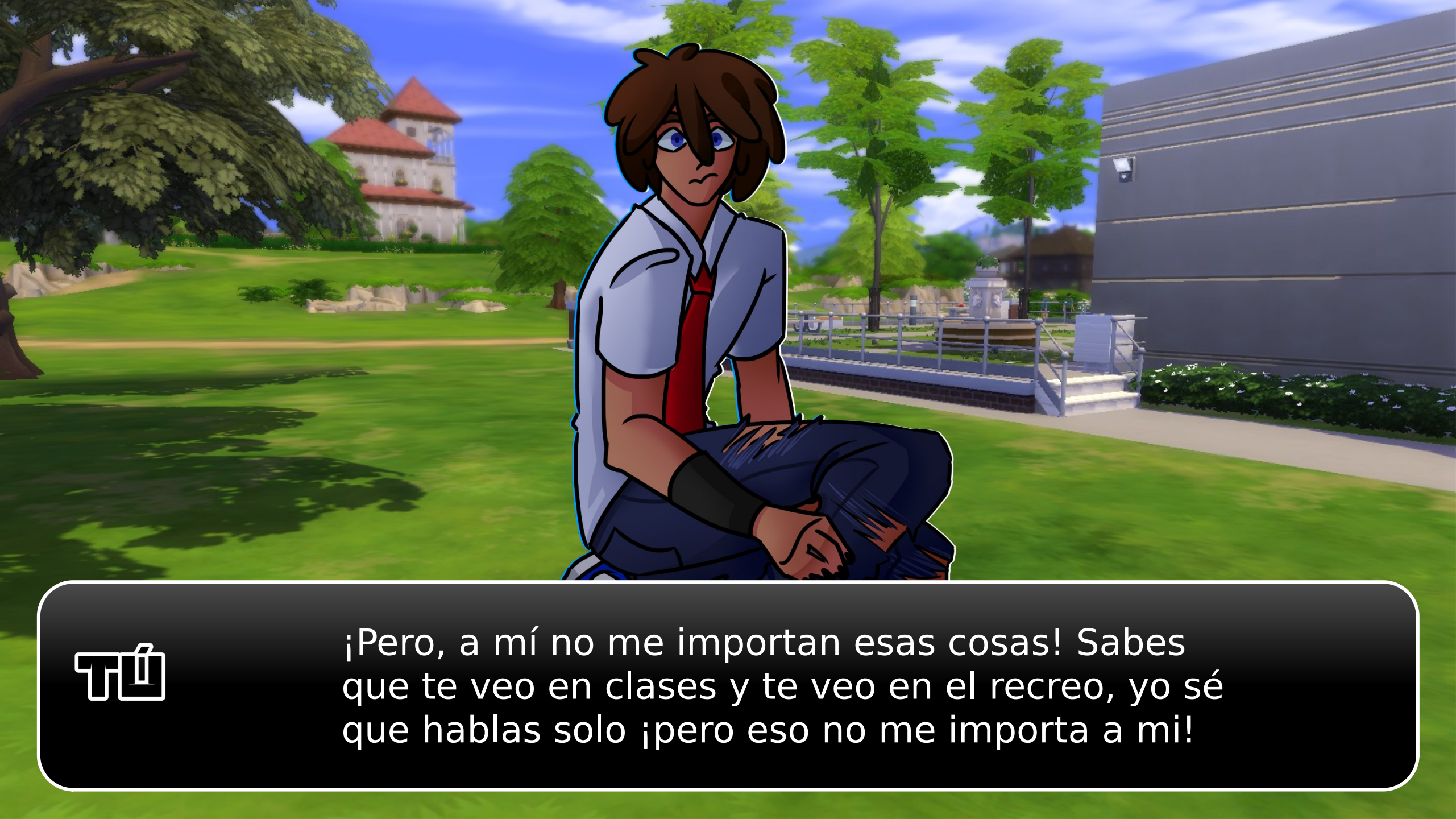
¡Pero, a mí no me importan esas cosas! Sabes que te veo en clases y te veo en el recreo, yo sé que hablas solo ¡pero eso no me importa a mi!

FREDDY ...

... Te juro que no soy del tipo yandere que acosa a su crush, ¿ok?

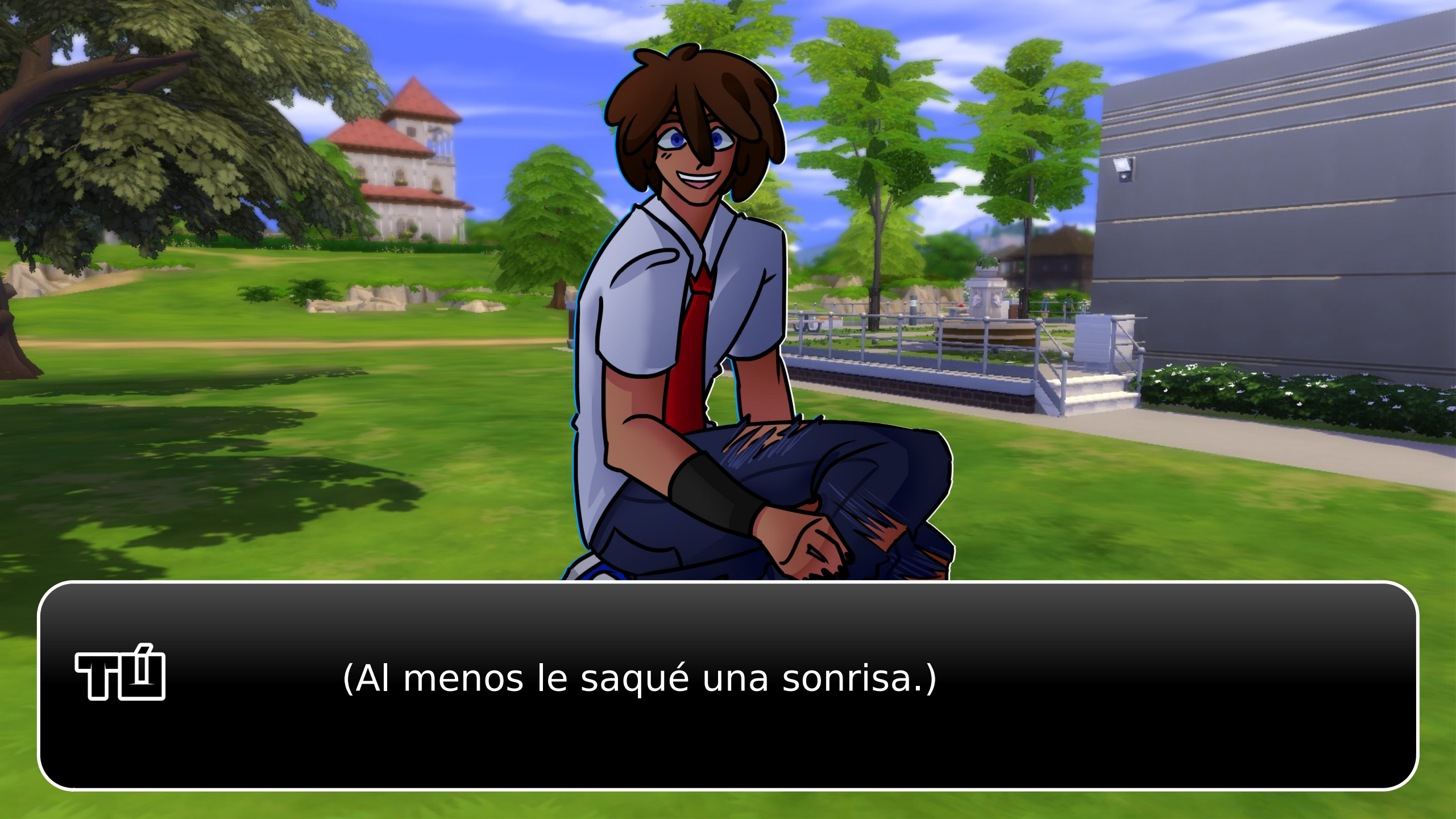
(Al menos le saqué una sonrisa.)

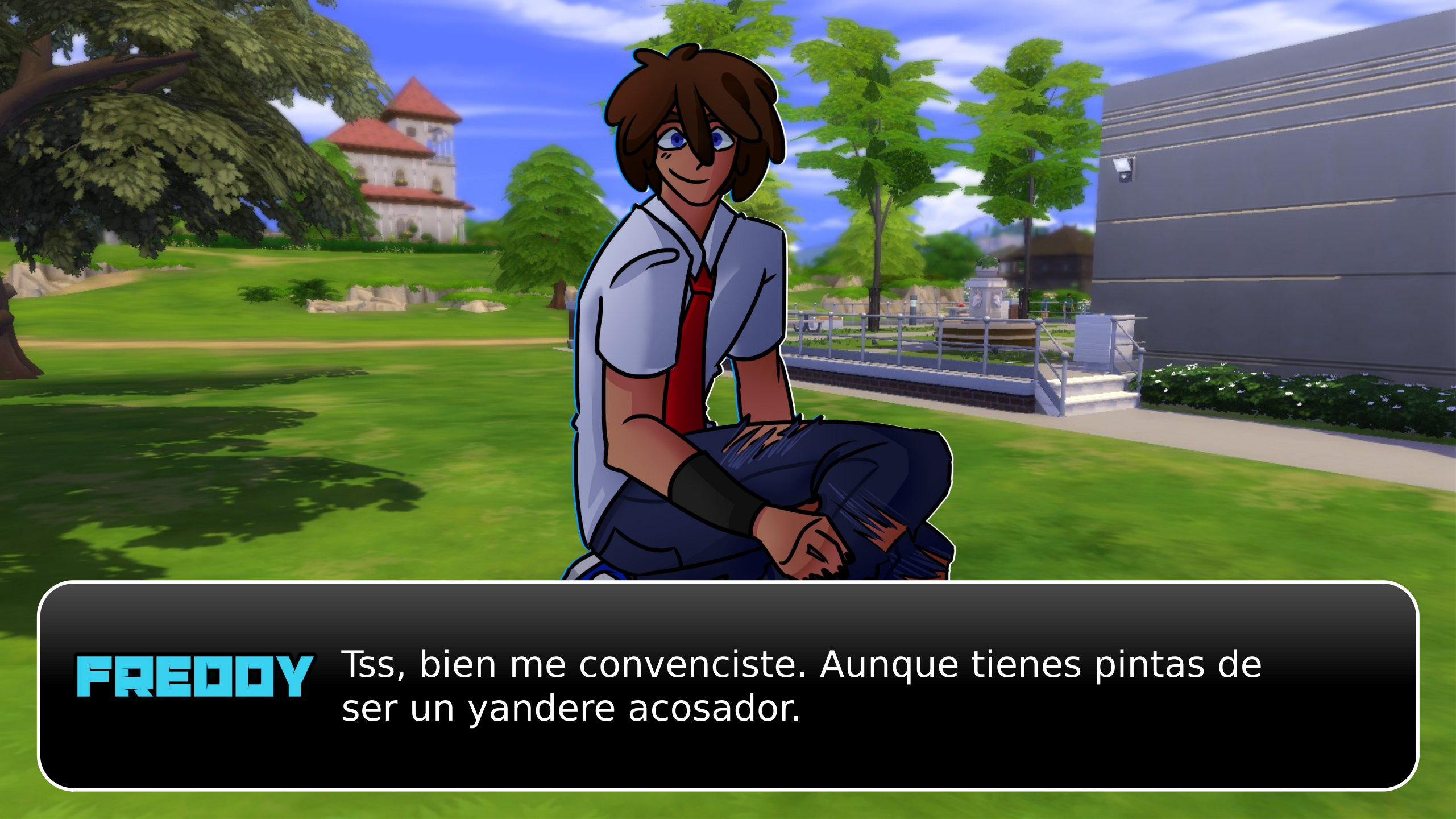
FREDDY
Tss, bien me convenciste. Aunque tienes pintas de ser un yandere acosador.

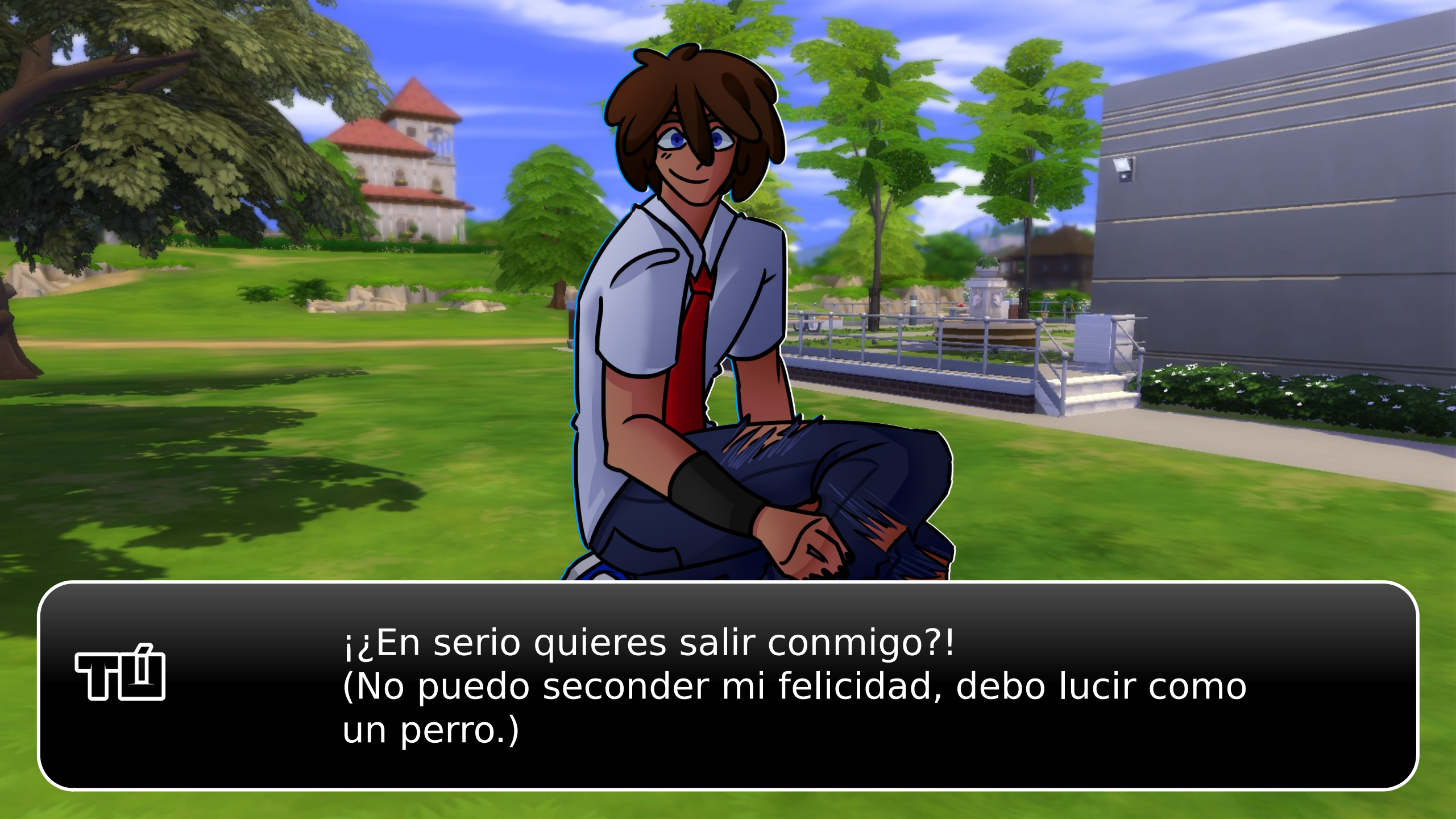
¡¿En serio quieres salir conmigo?!
(No puedo seconder mi felicidad, debo lucir como un perro.)

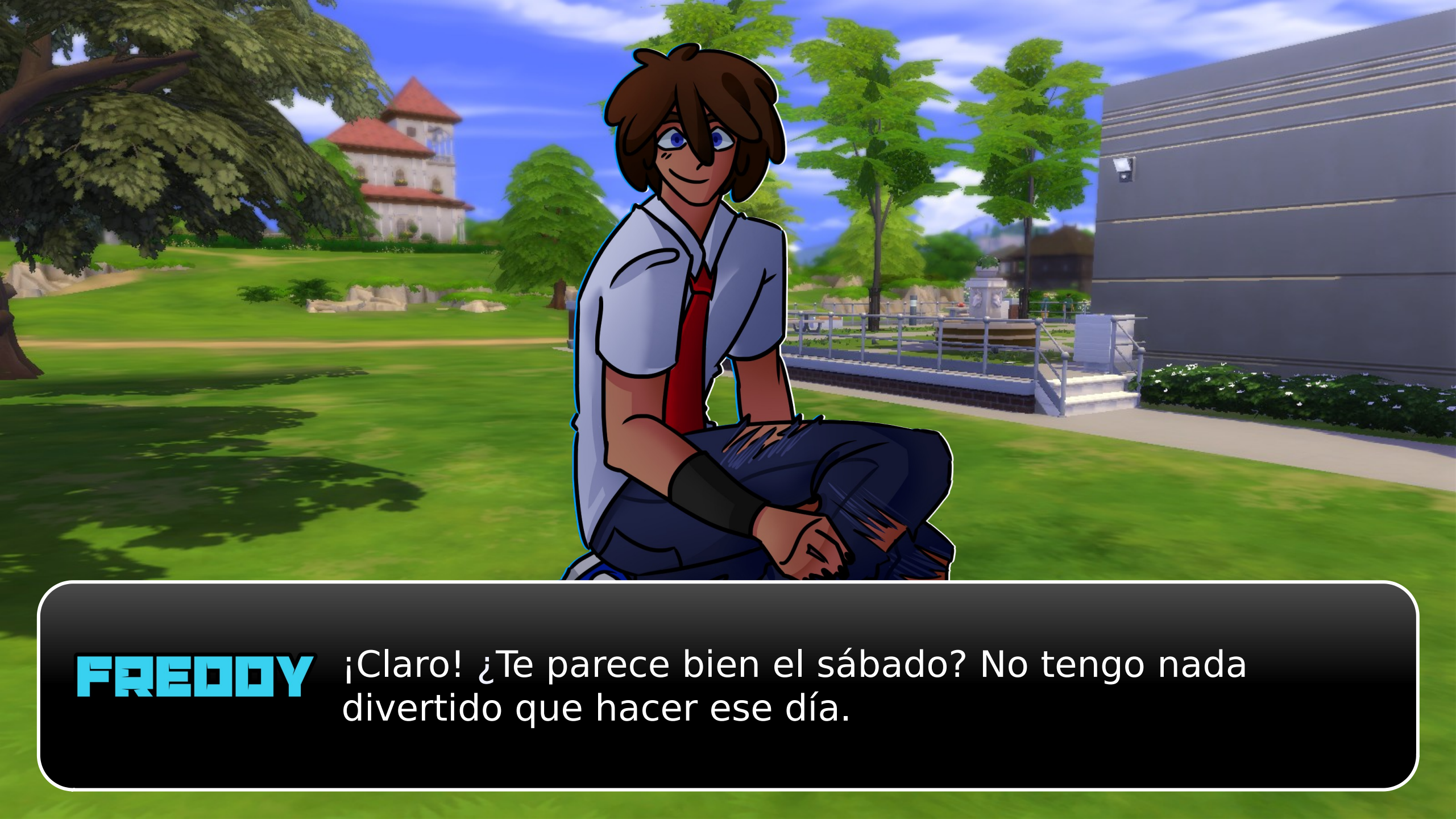
FREDDY
¡Claro! ¿Te parece bien el sábado? No tengo nada divertido que hacer ese día.

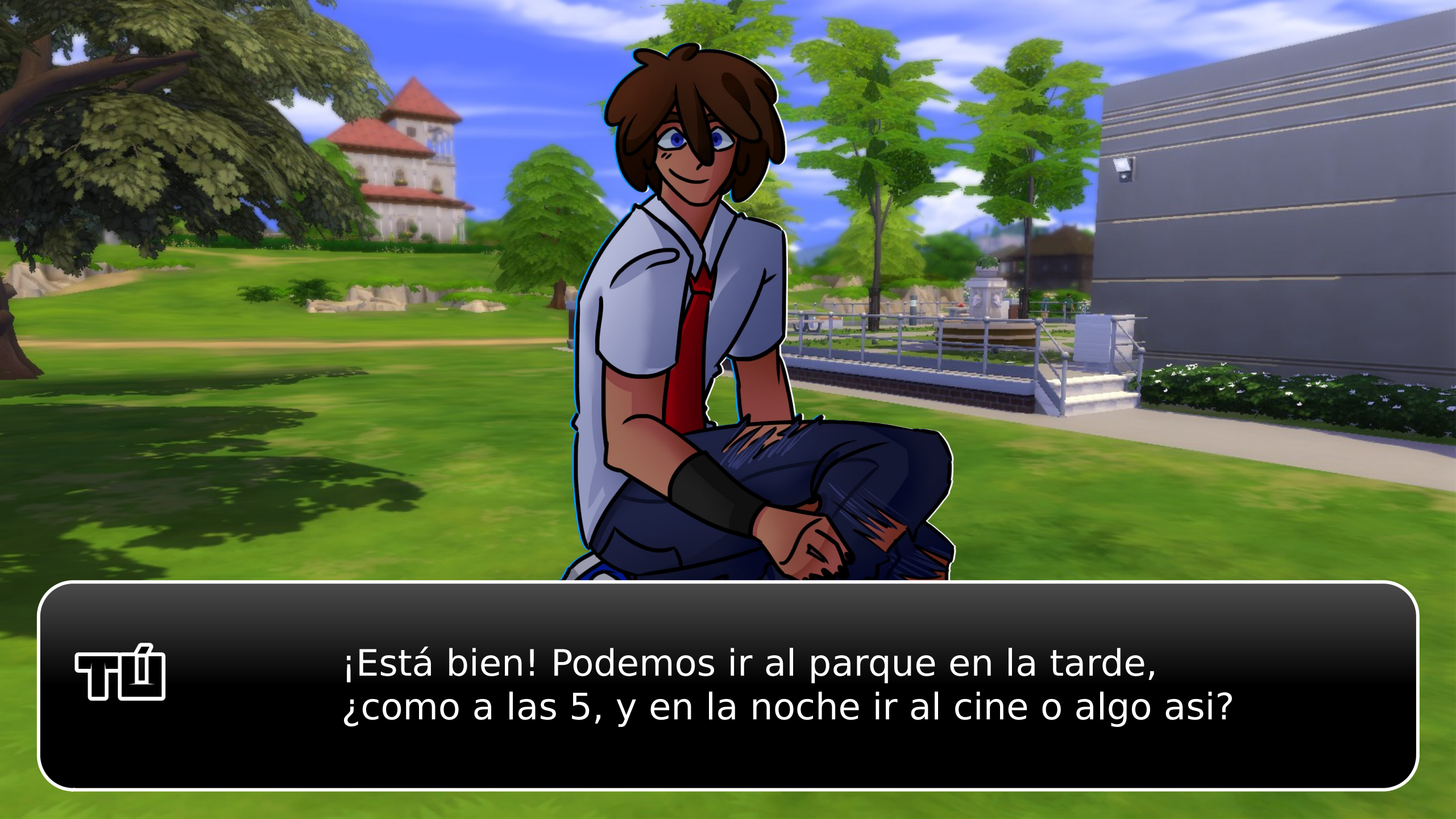
¡Está bien! Podemos ir al parque en la tarde,
¿como a las 5, y en la noche ir al cine o algo asi?

FREDDY
Esta bien.

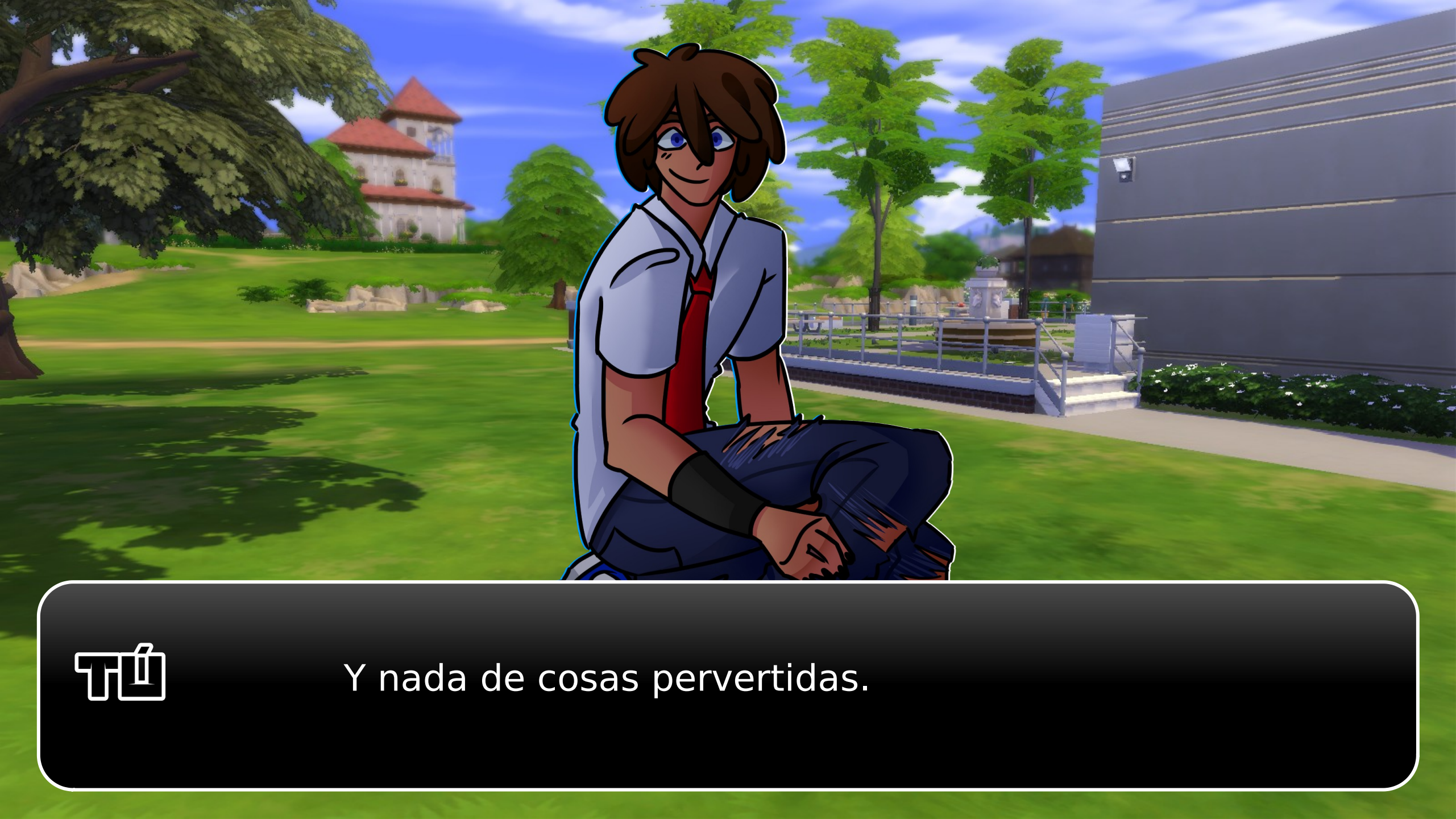
Y nada de cosas pervertidas.

FREDDY ...

FREDDY
Si insistes...

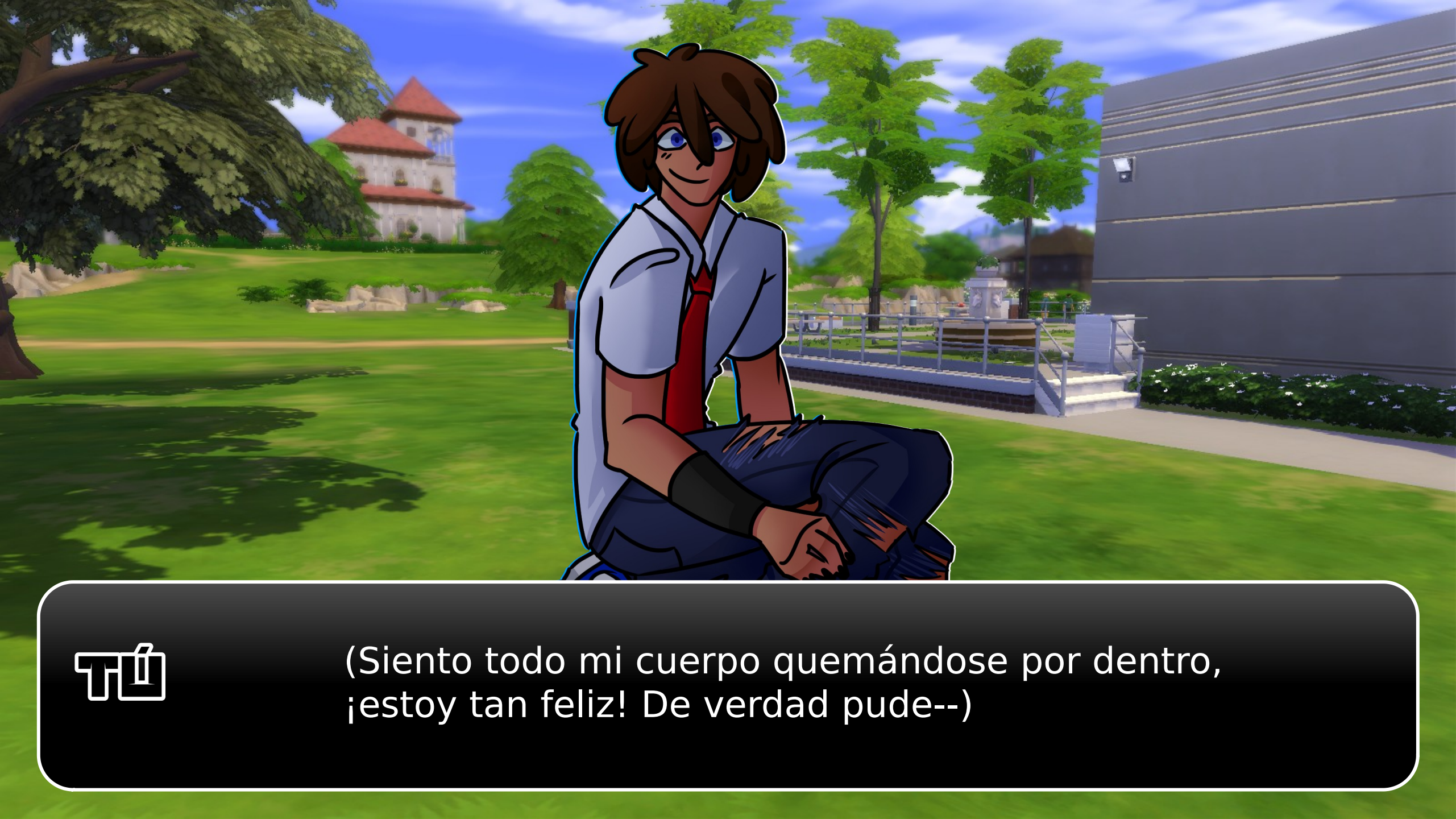
(Siento todo mi cuerpo quemándose por dentro,
¡estoy tan feliz! De verdad pude--)

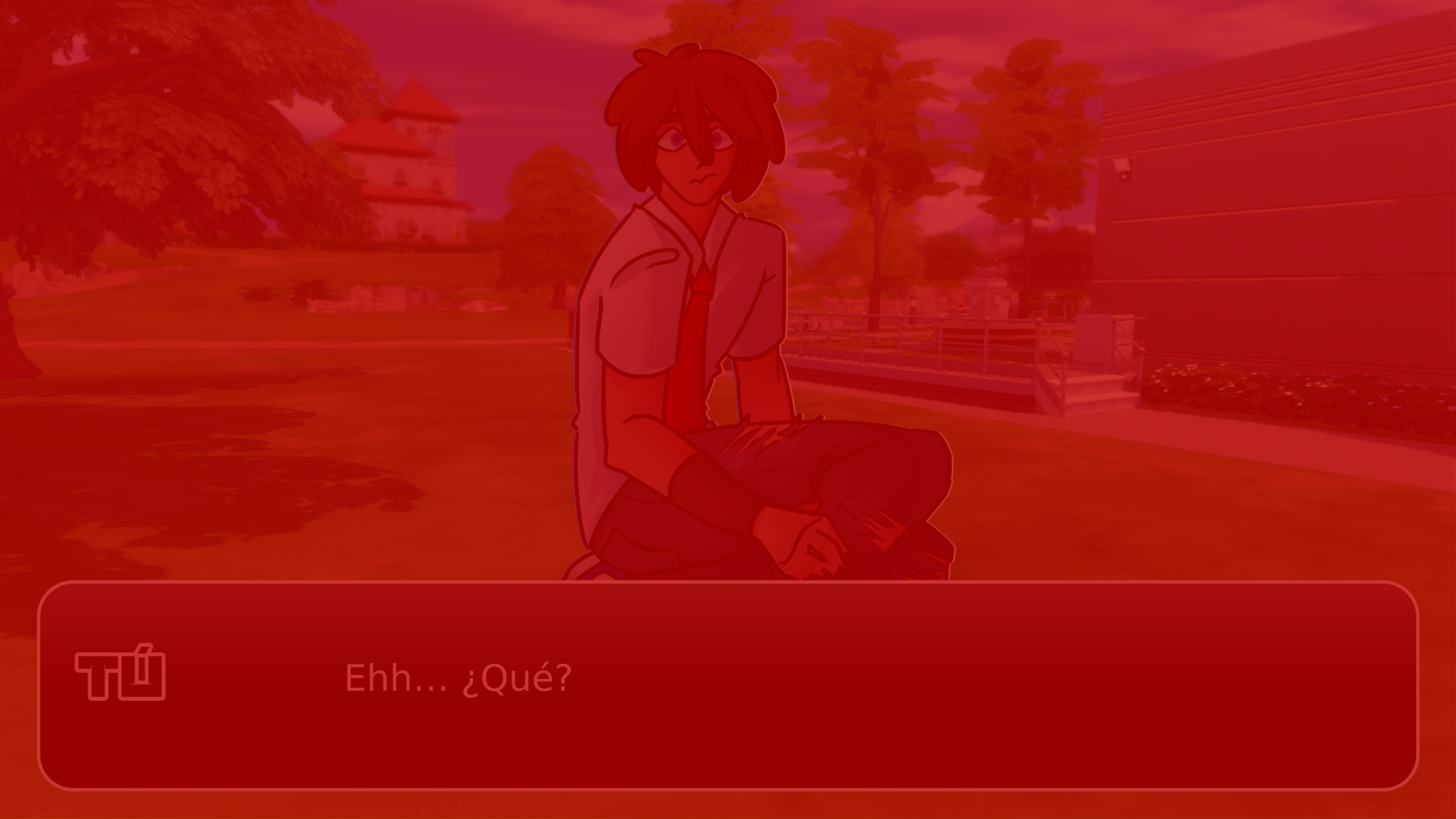
Ehh... ¿Qué?

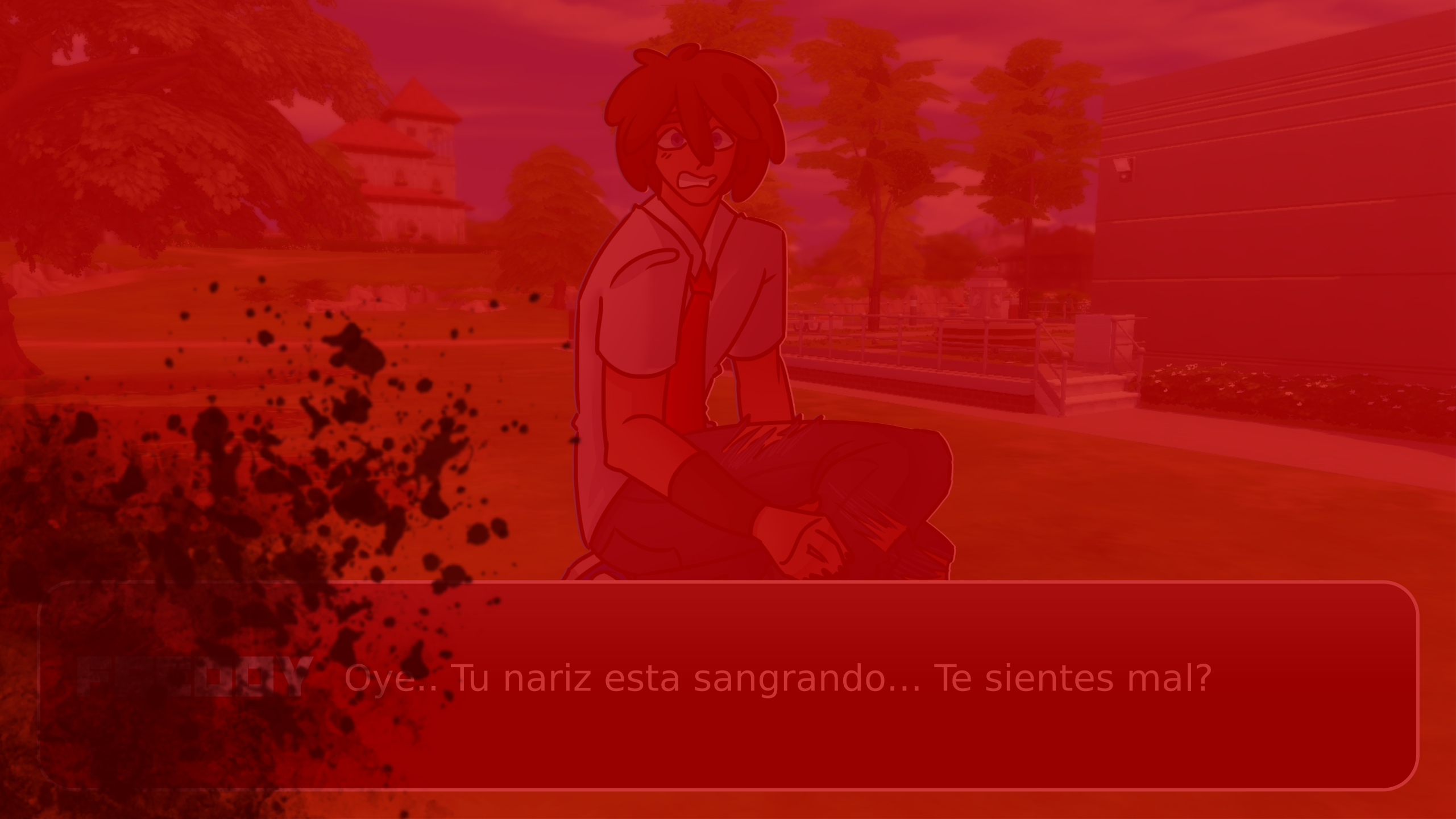
[illegible]
Oye... Tu nariz esta sangrando... Te sientes mal?

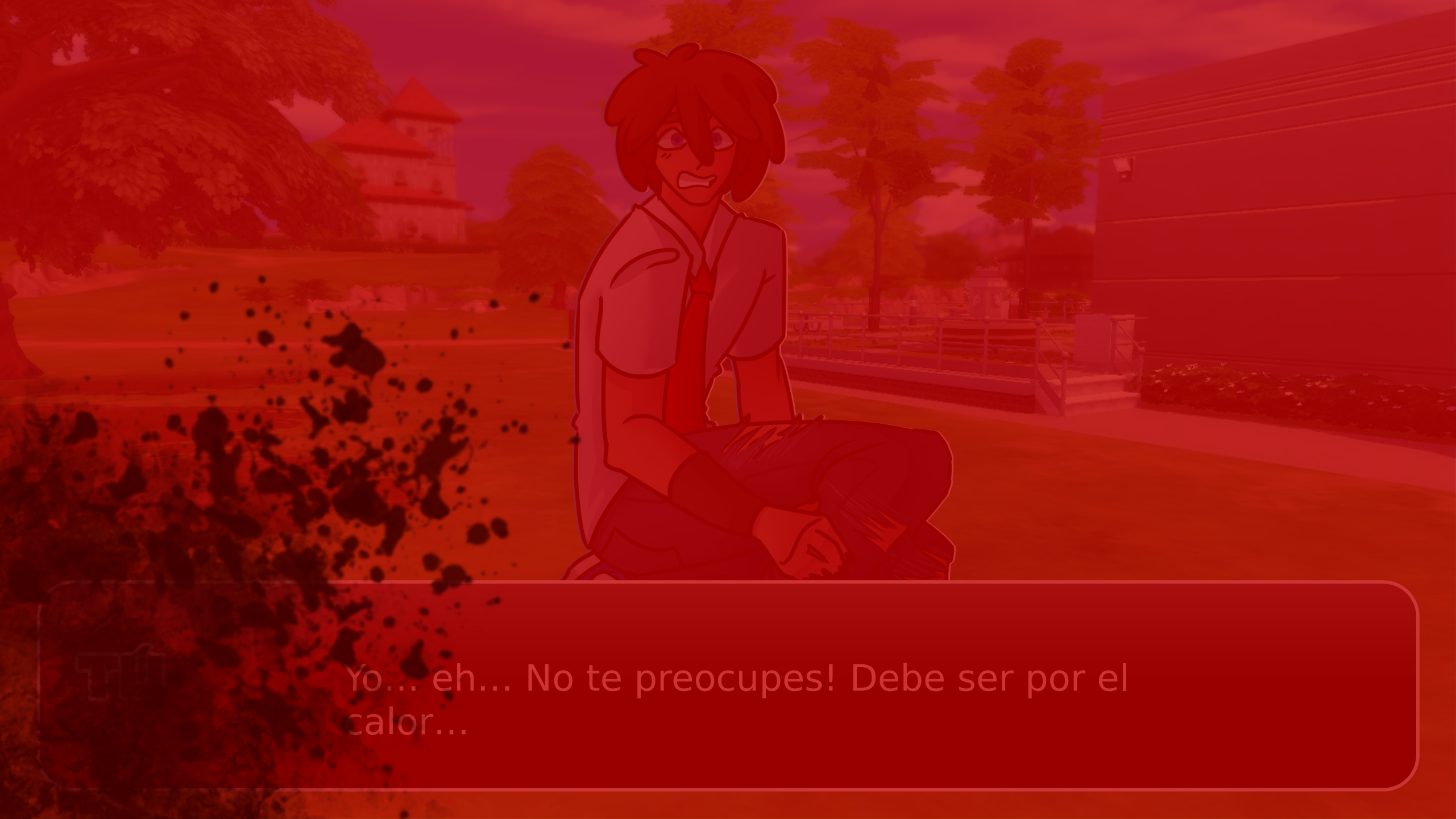
Yo... eh... No te preocupes! Debe ser por el calor...

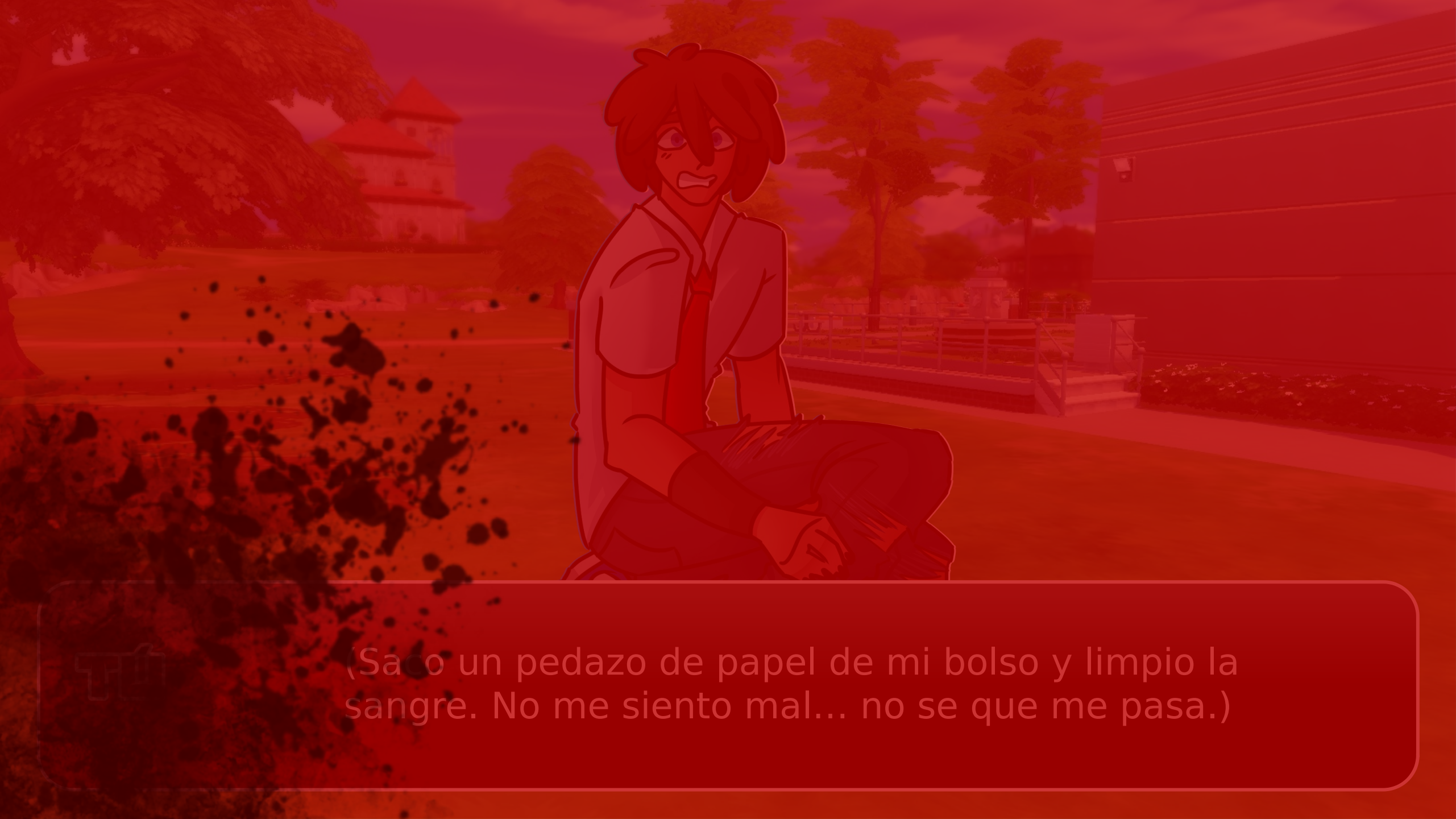
(Saco un pedazo de papel de mi bolso y limpio la sangre. No me siento mal... no se que me pasa.)

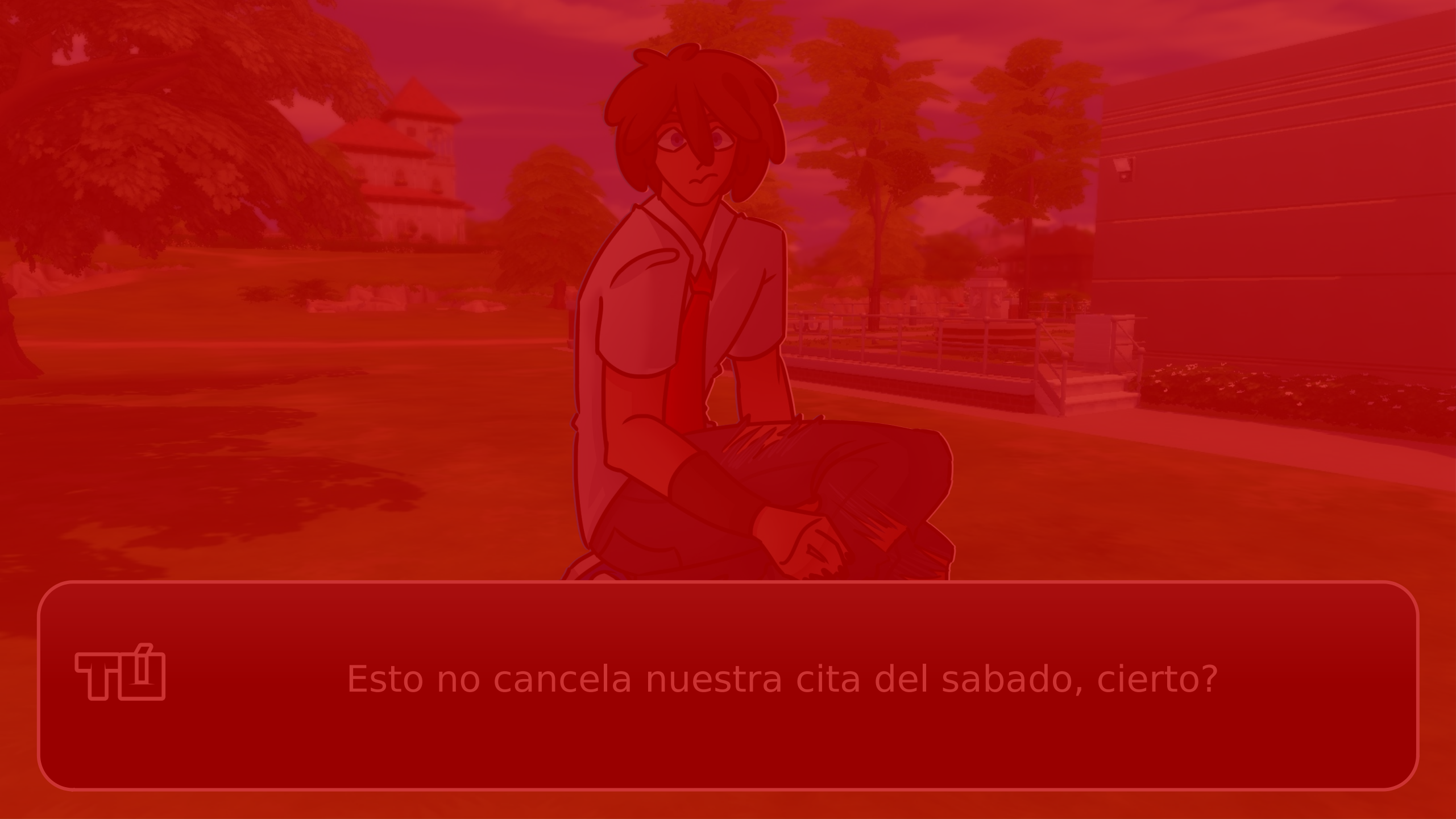
Esto no cancela nuestra cita del sabado, cierto?

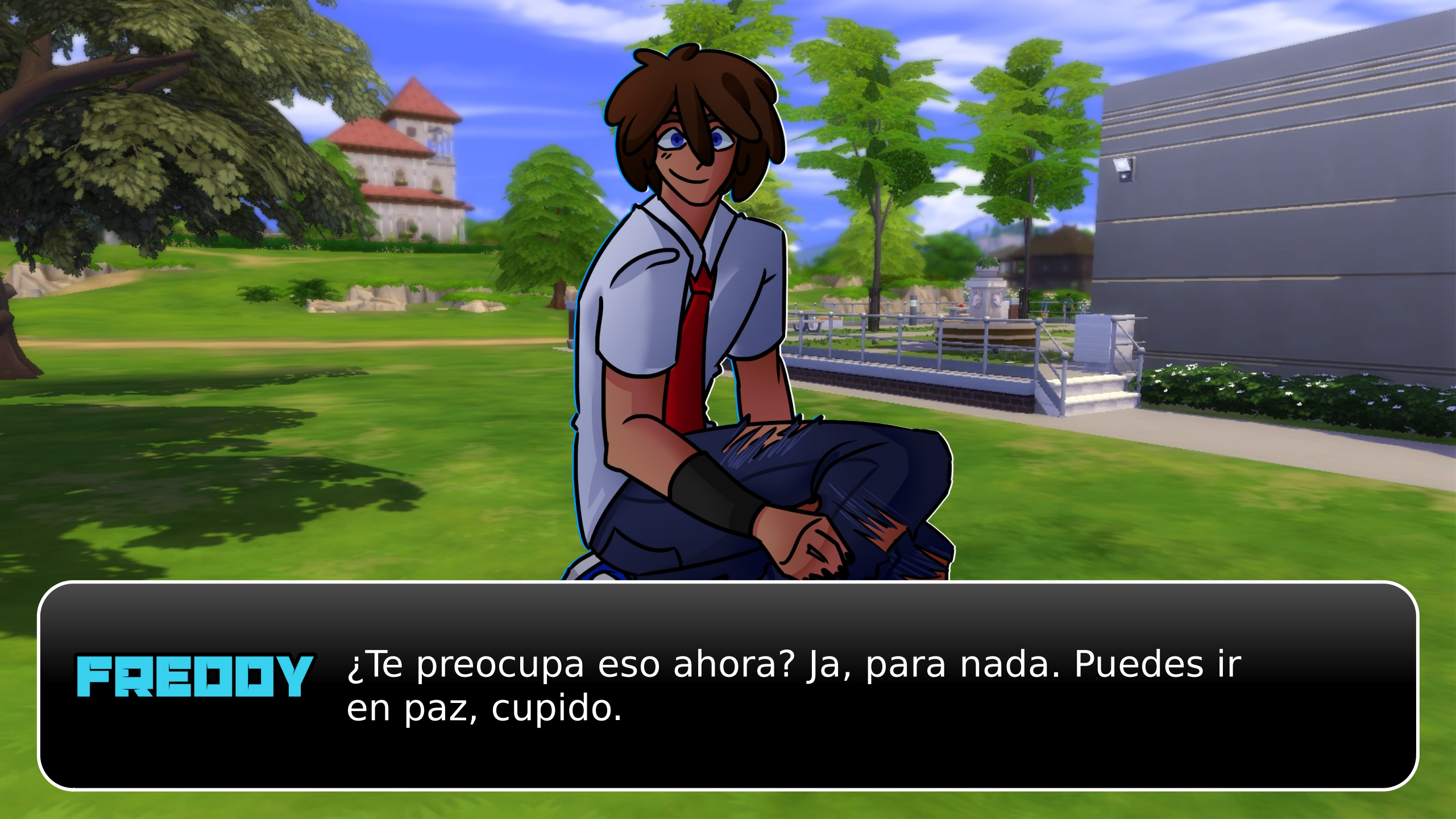
FREDDY
¿Te preocupa eso ahora? Ja, para nada. Puedes ir en paz, cupido.

¡Bien! ¡Estaré esperando con ansías!

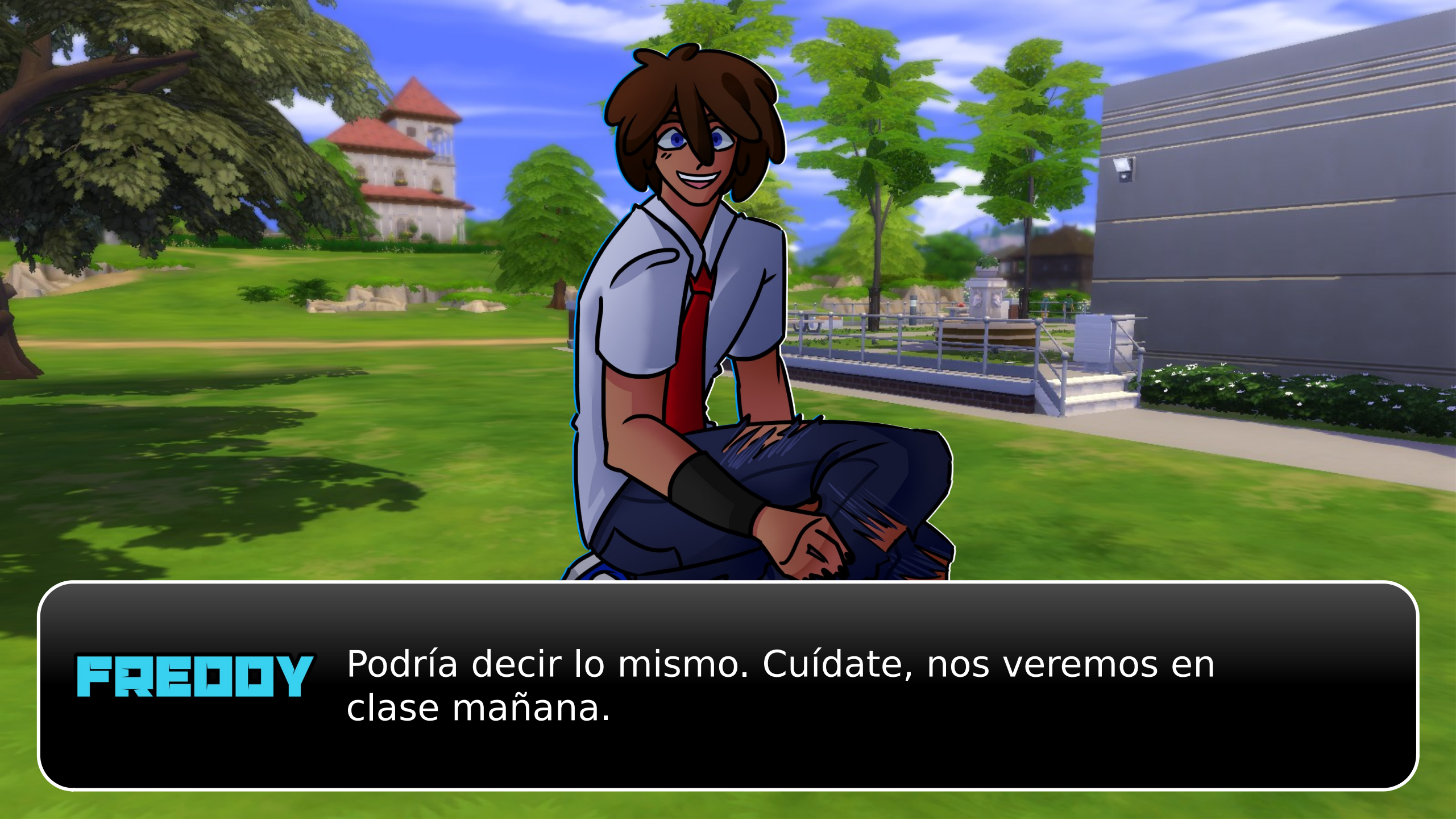
FREDDY
Podría decir lo mismo. Cuídate, nos veremos en clase mañana.

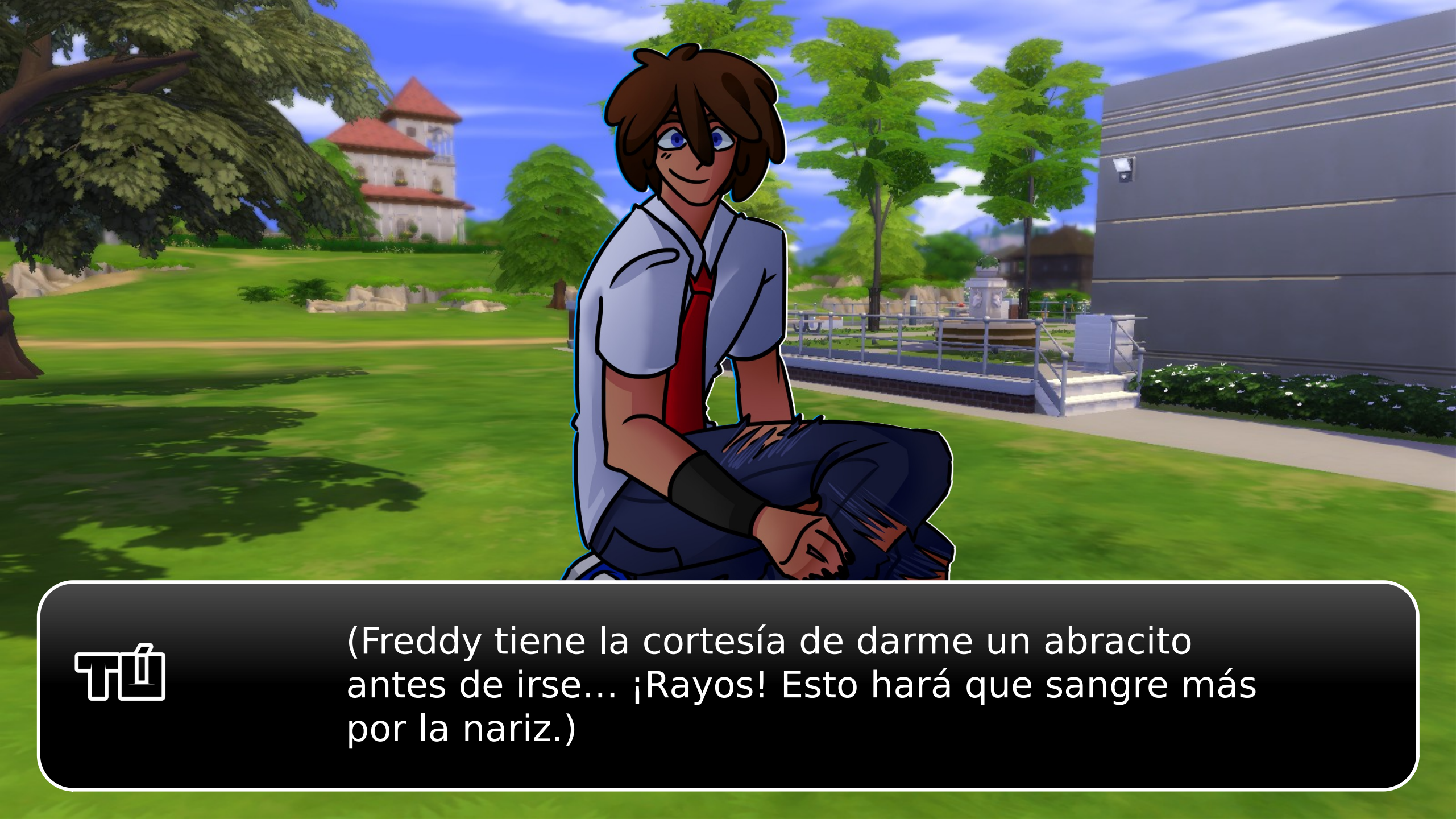
(Freddy tiene la cortesía de darme un abracito antes de irse... ¡Rayos! Esto hará que sangre más por la nariz.)

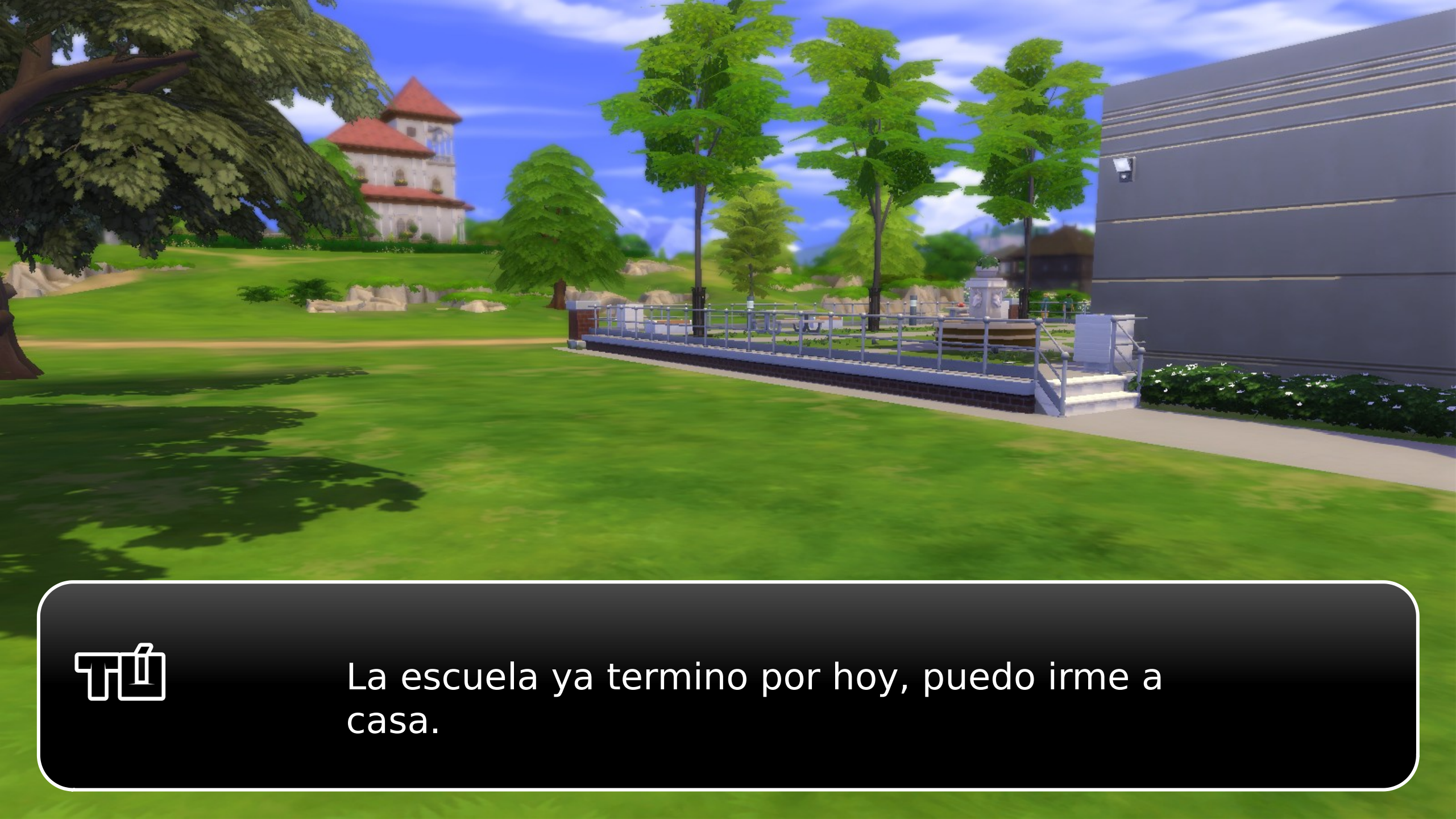
La escuela ya termino por hoy, puedo irme a casa.

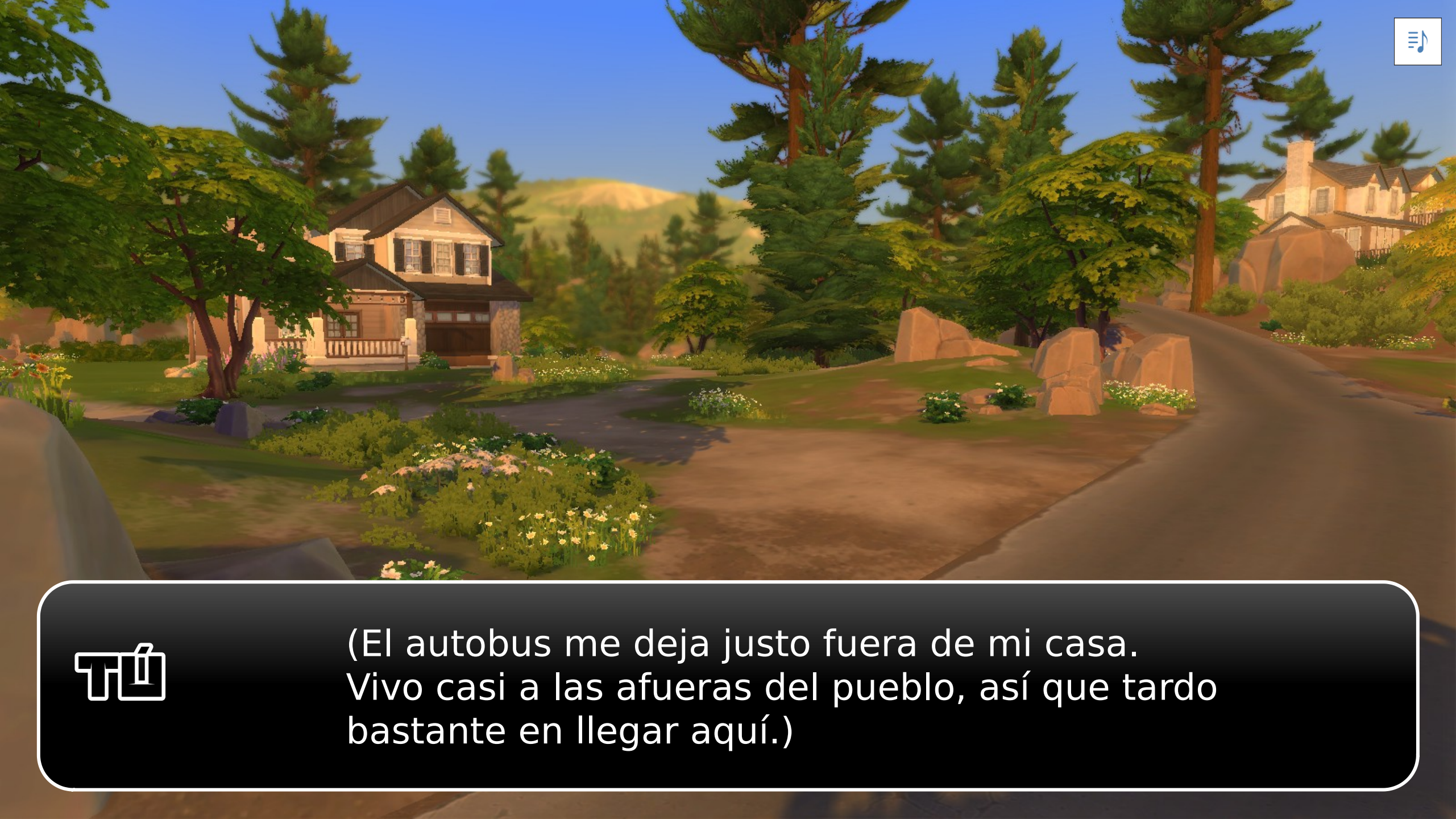
(El autobus me deja justo fuera de mi casa.
Vivo casi a las afueras del pueblo, así que tardo
bastante en llegar aquí.)

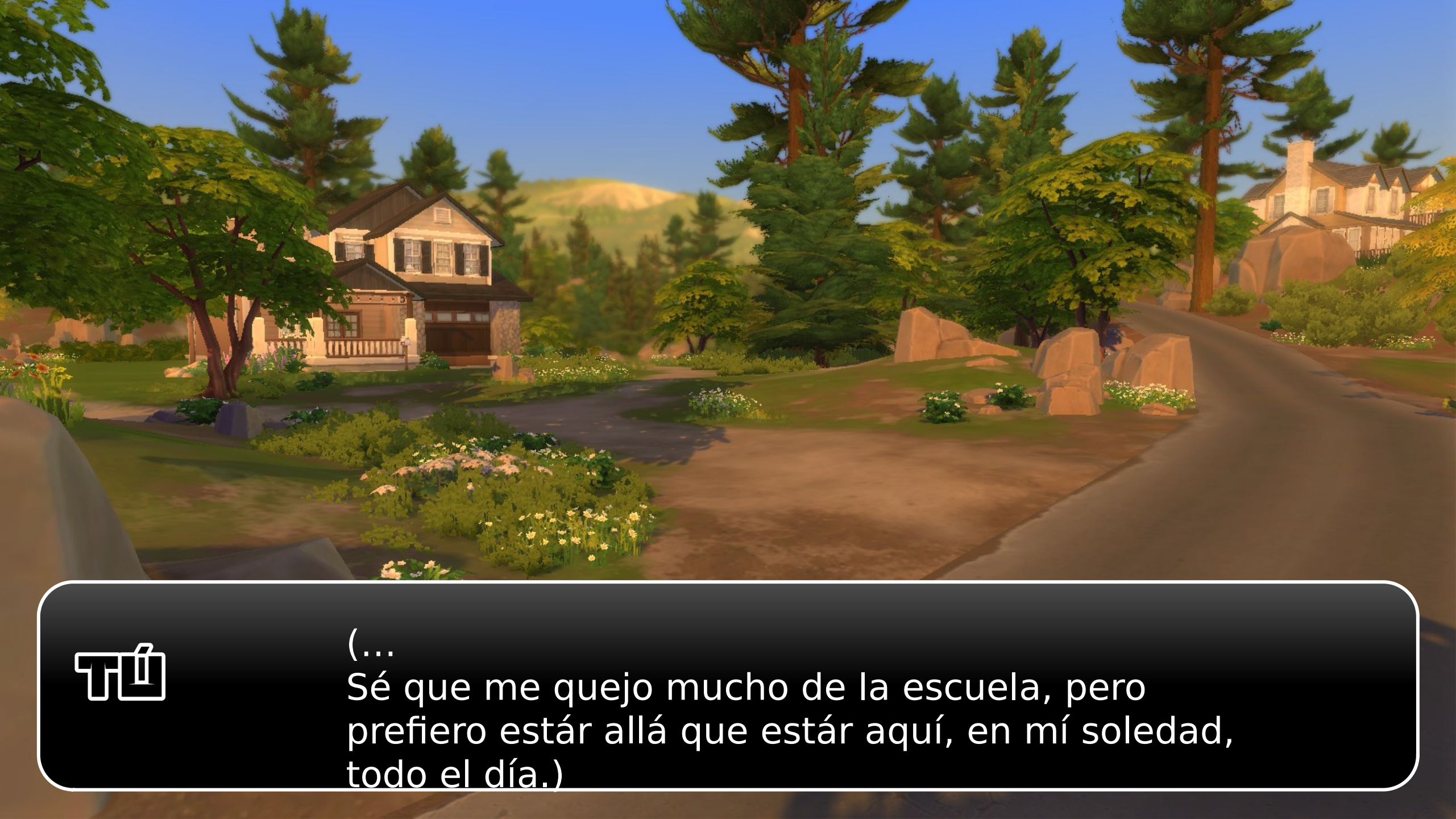
(...
Sé que me quejo mucho de la escuela, pero prefiero estár allá que estár aquí, en mí soledad, todo el día.)

(Será mejor que entre...)

¿Hay alguien en casa?

ที่ ...

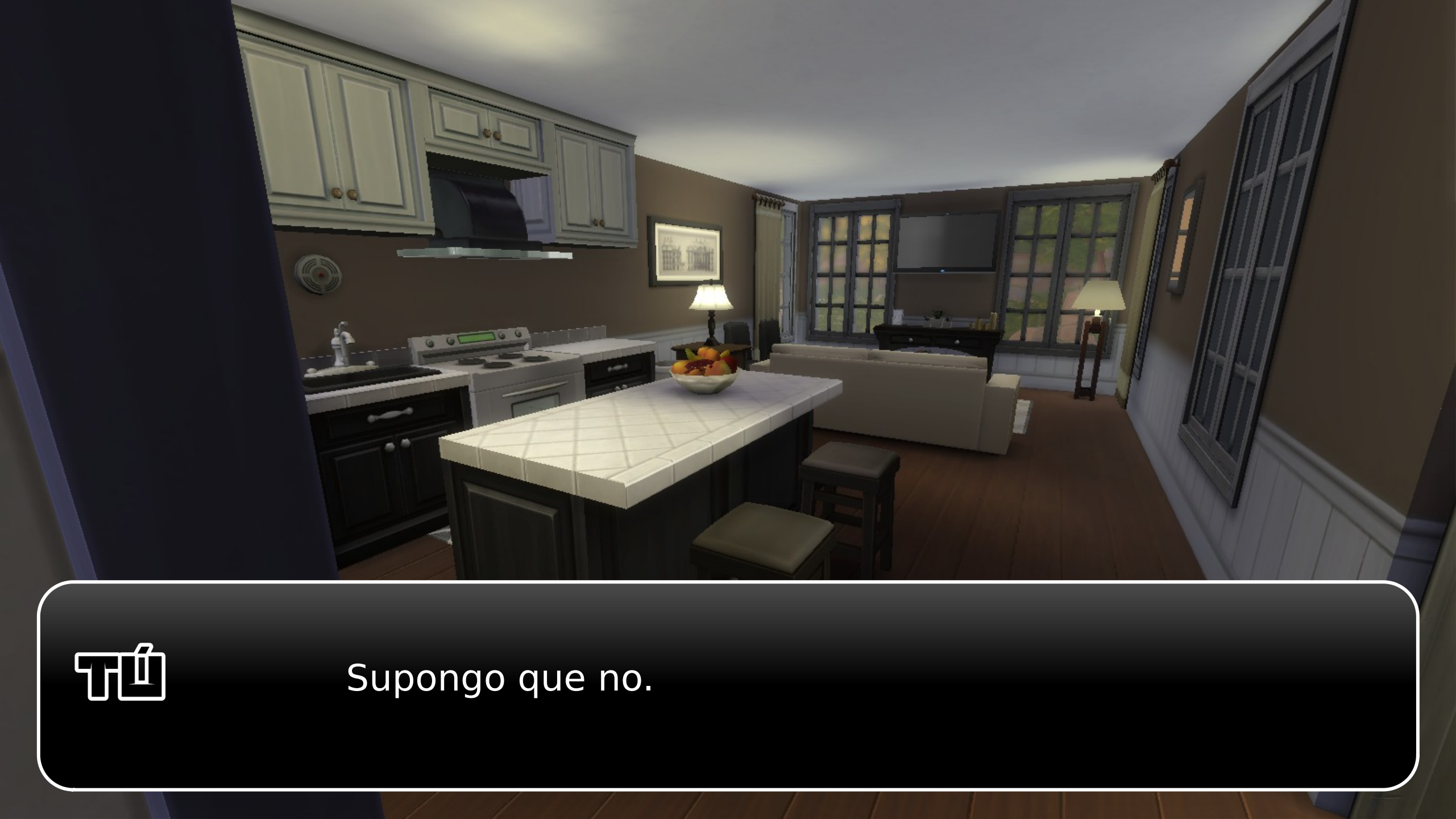
Supongo que no.

(Mis padres van a muchos viajes de negocios...)

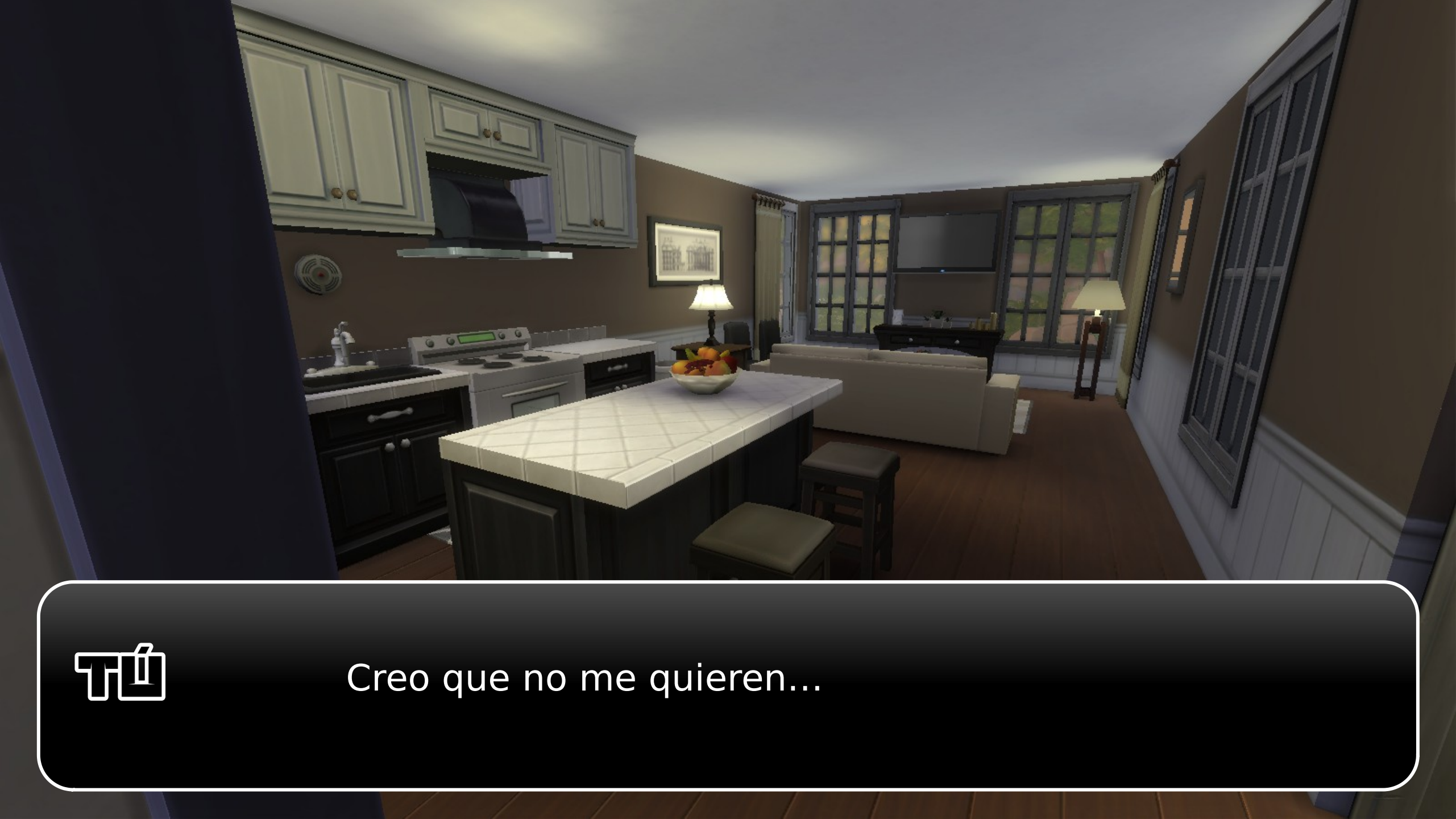
Creo que no me quieren...

(No importa, comeré cereal y me iré a dormir.)

ที่ ...

ที่ ...

ที่ ...

Freddy...

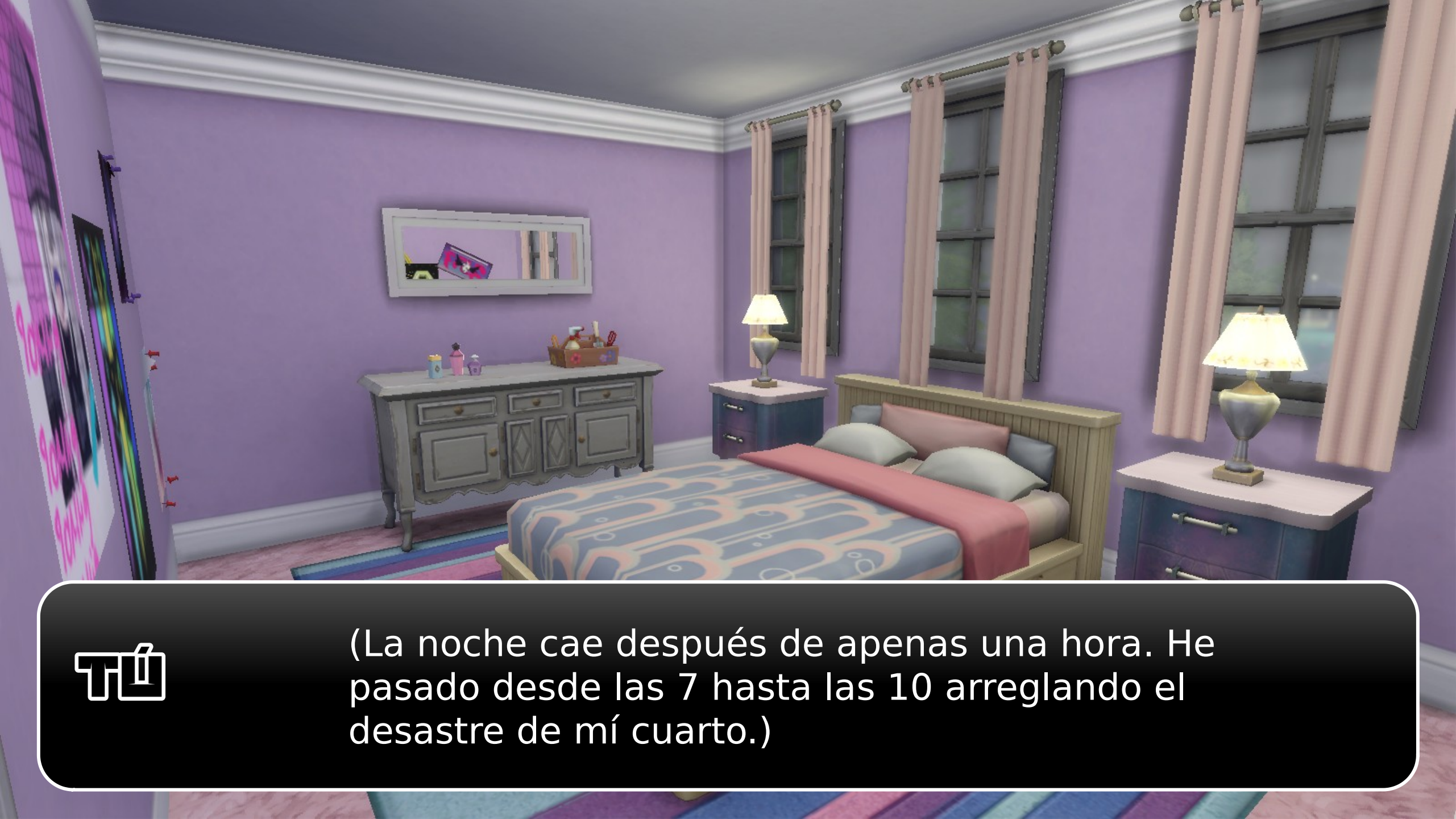
(La noche cae después de apenas una hora. He pasado desde las 7 hasta las 10 arreglando el desastre de mí cuarto.)

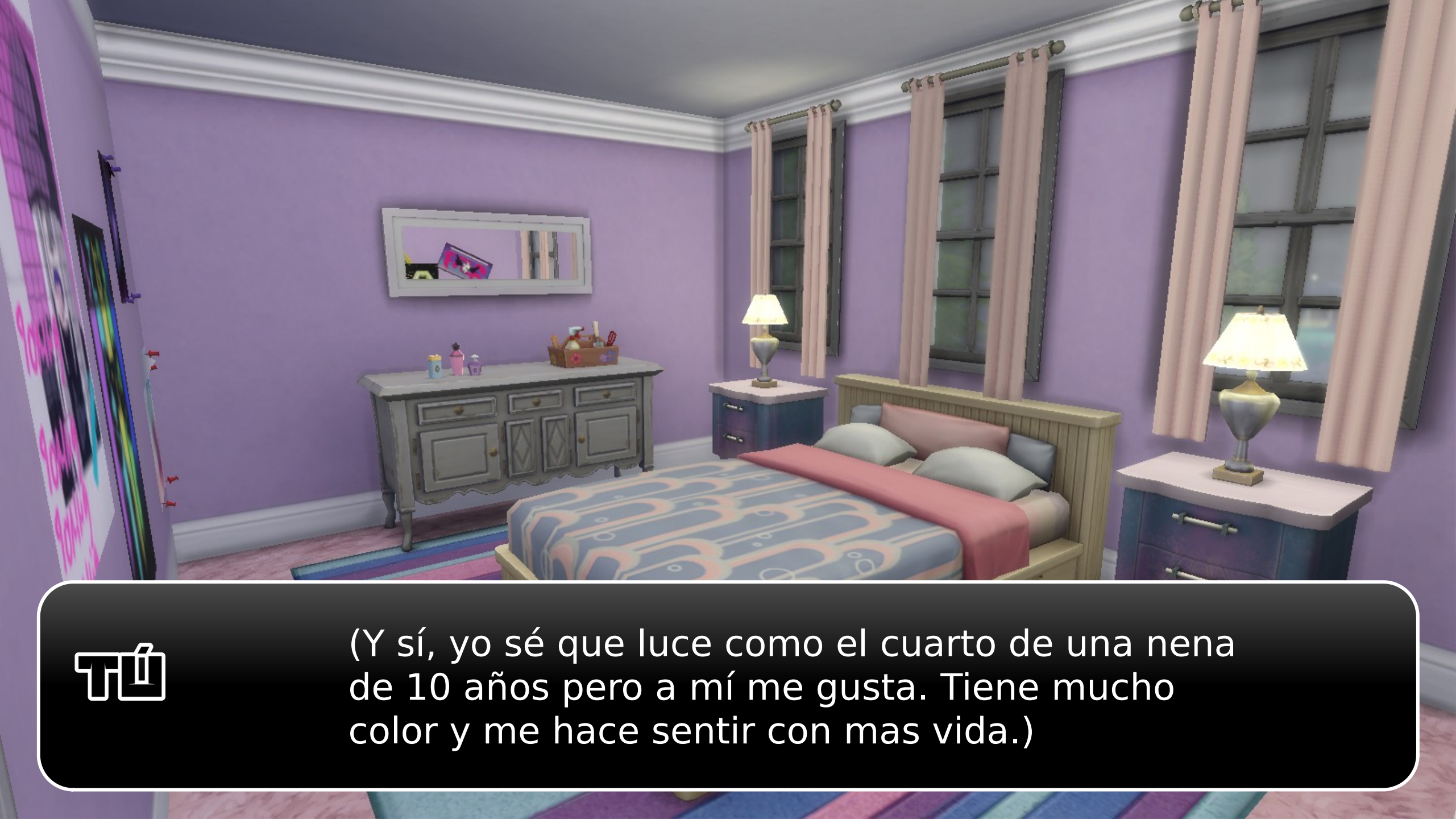
(Y sí, yo sé que luce como el cuarto de una nena de 10 años pero a mí me gusta. Tiene mucho color y me hace sentir con mas vida.)

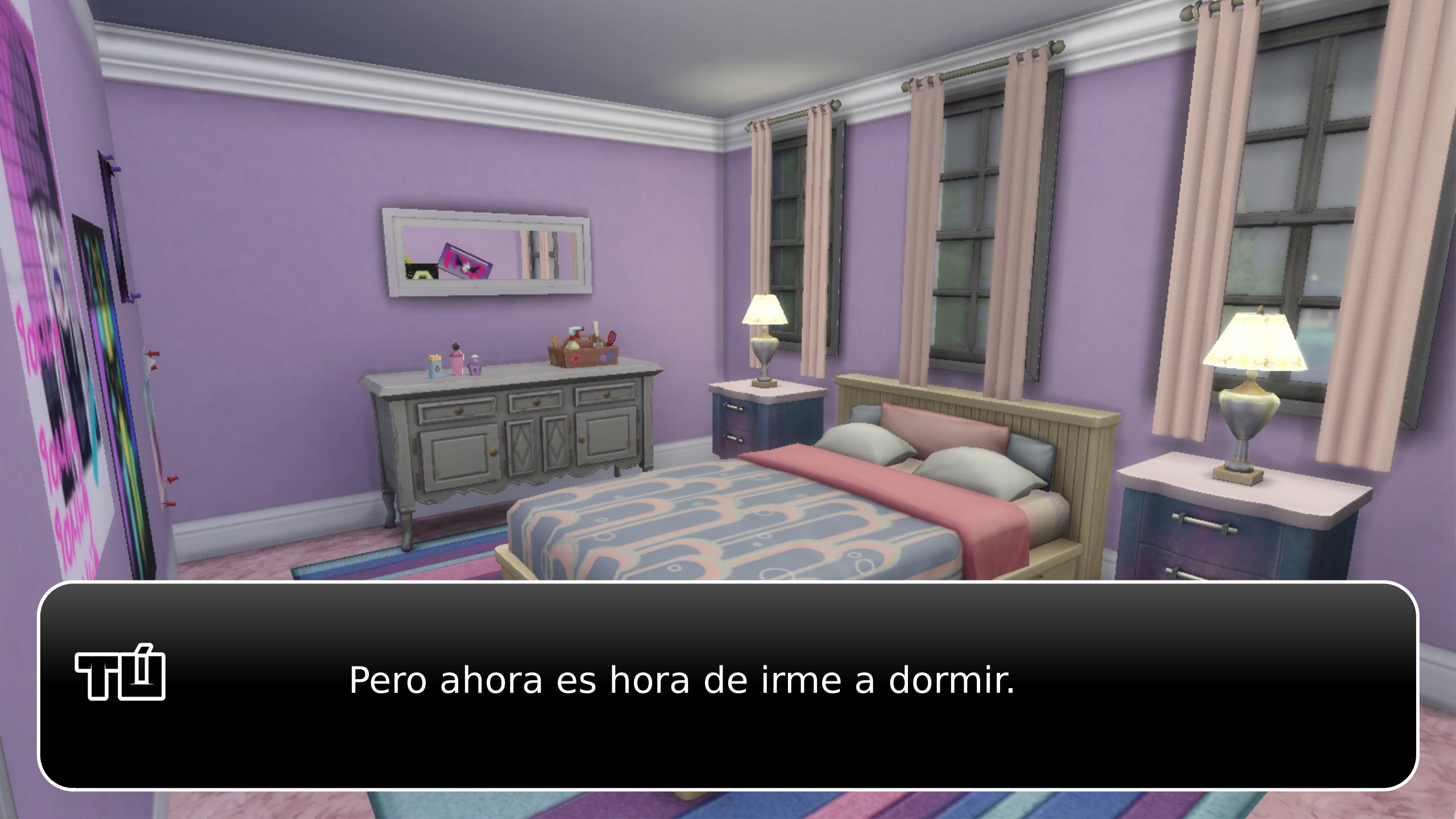
Pero ahora es hora de irme a dormir.

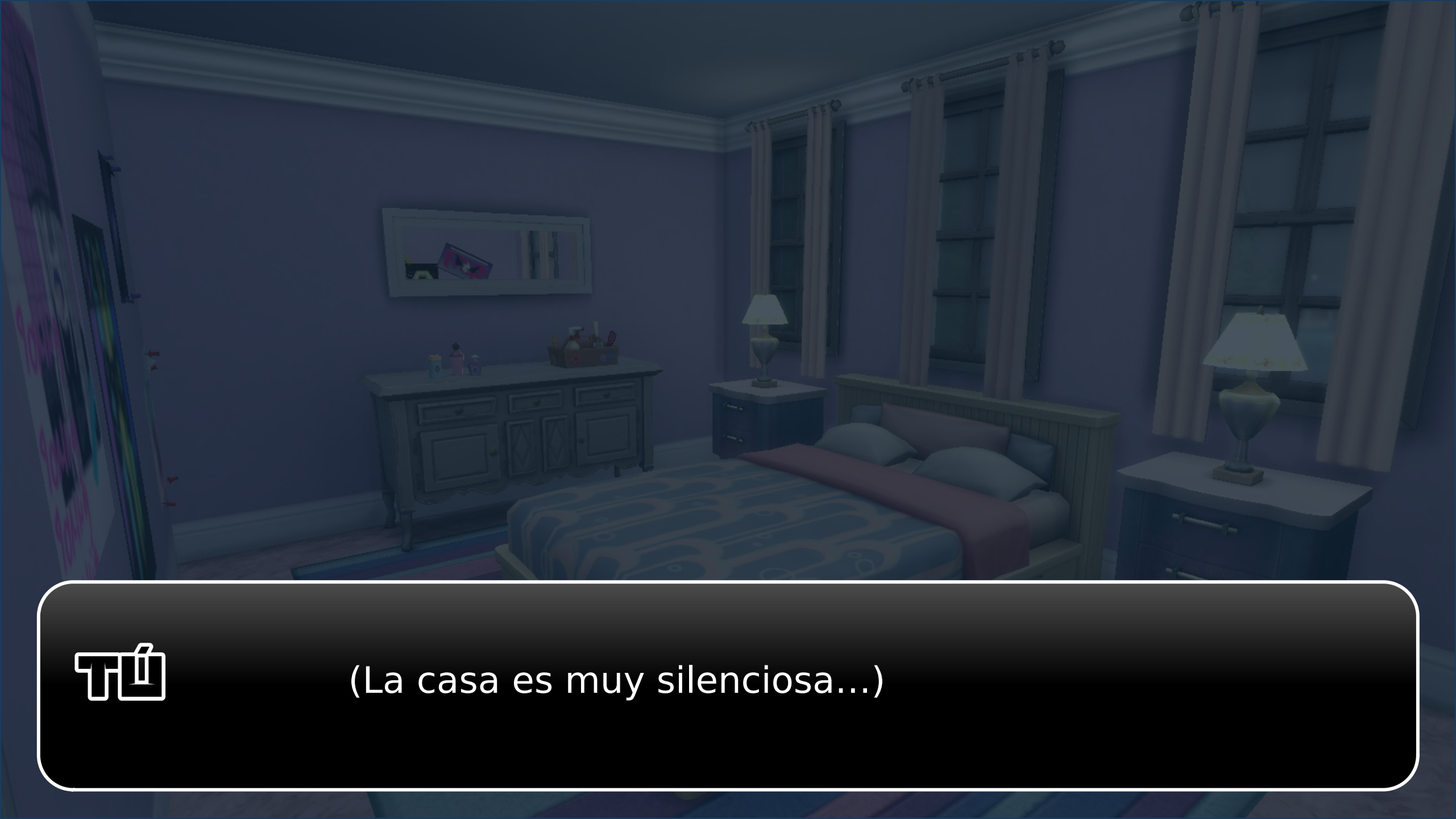
(La casa es muy silenciosa...)

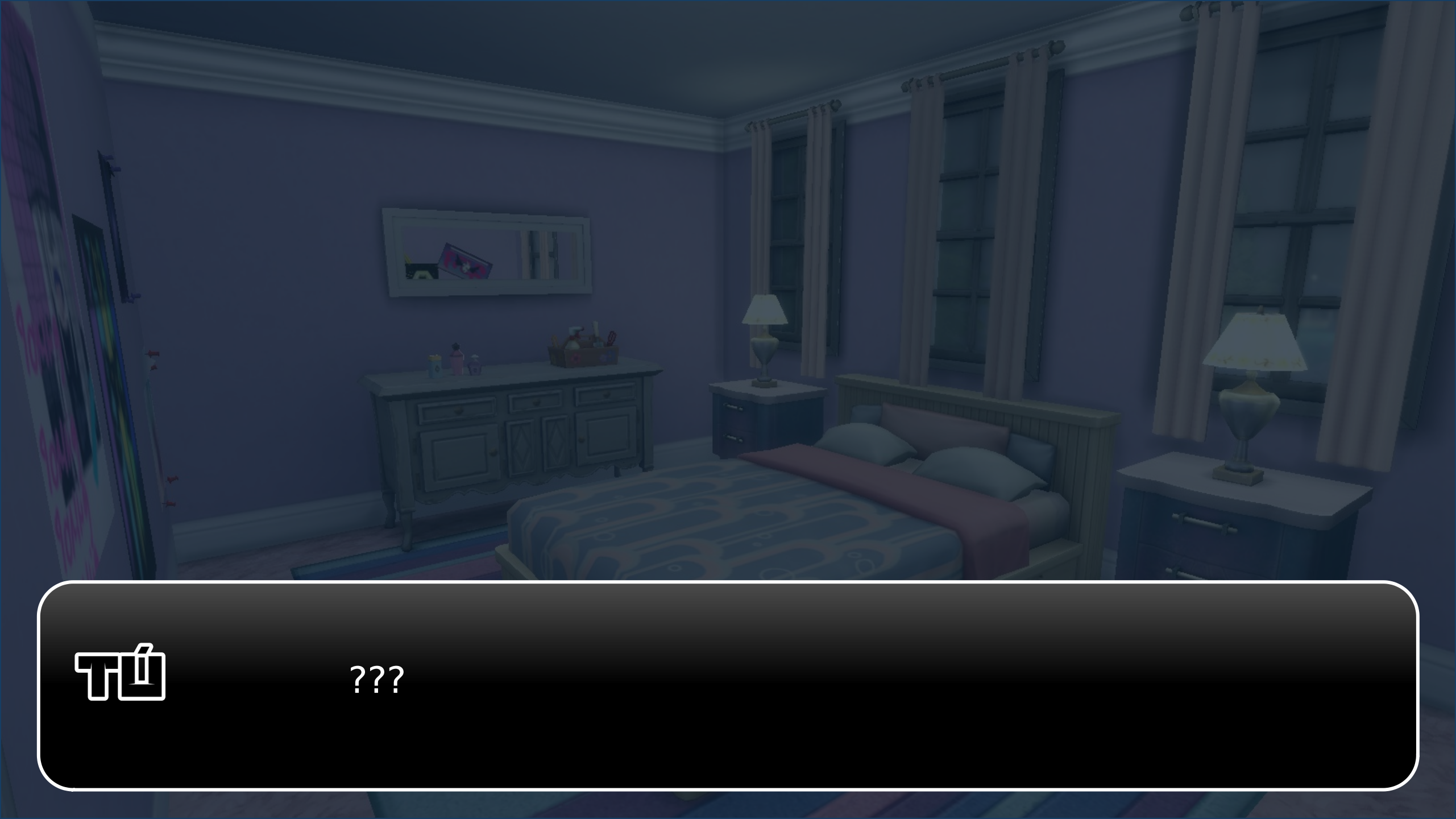

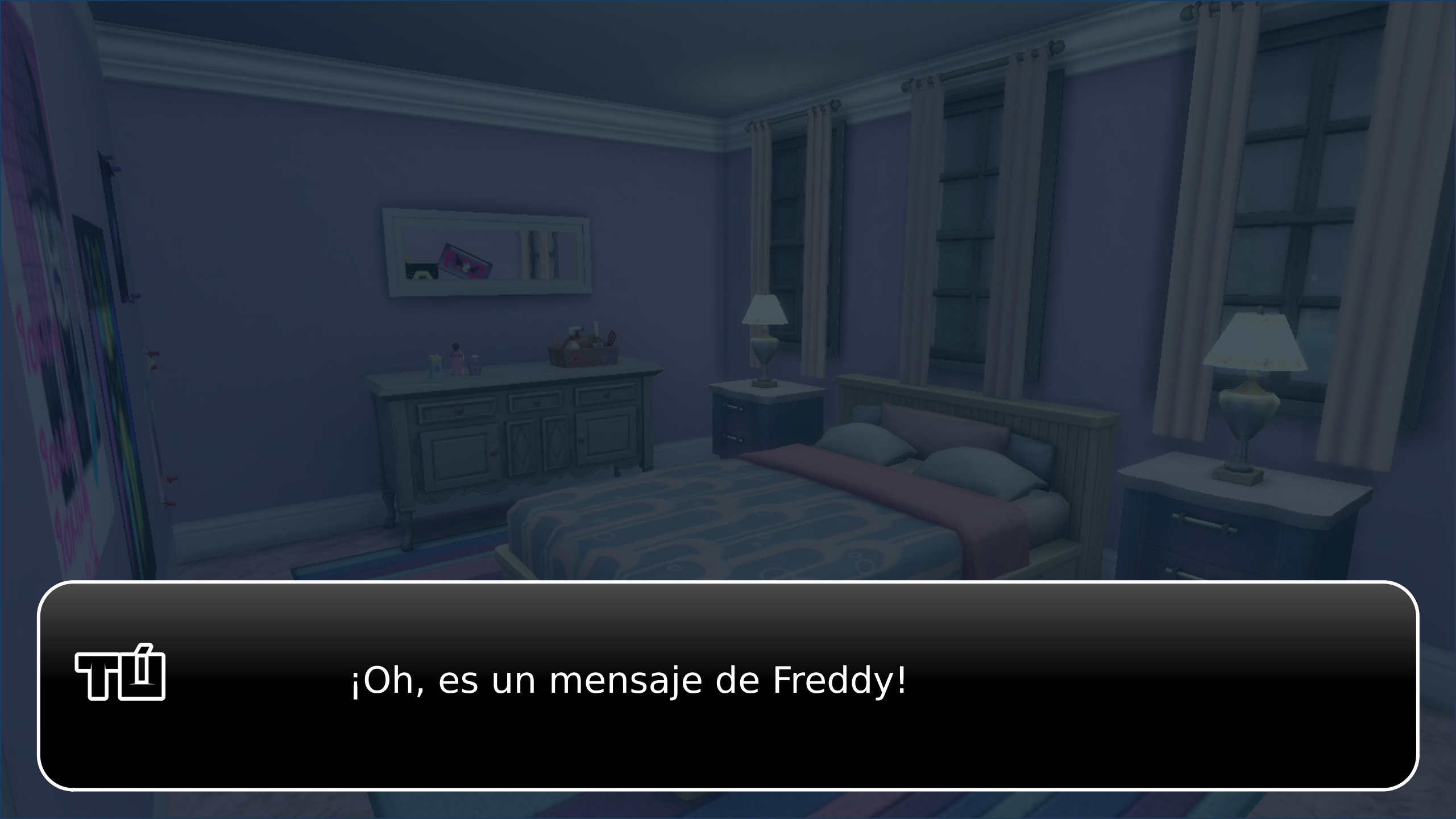
¡Oh, es un mensaje de Freddy!

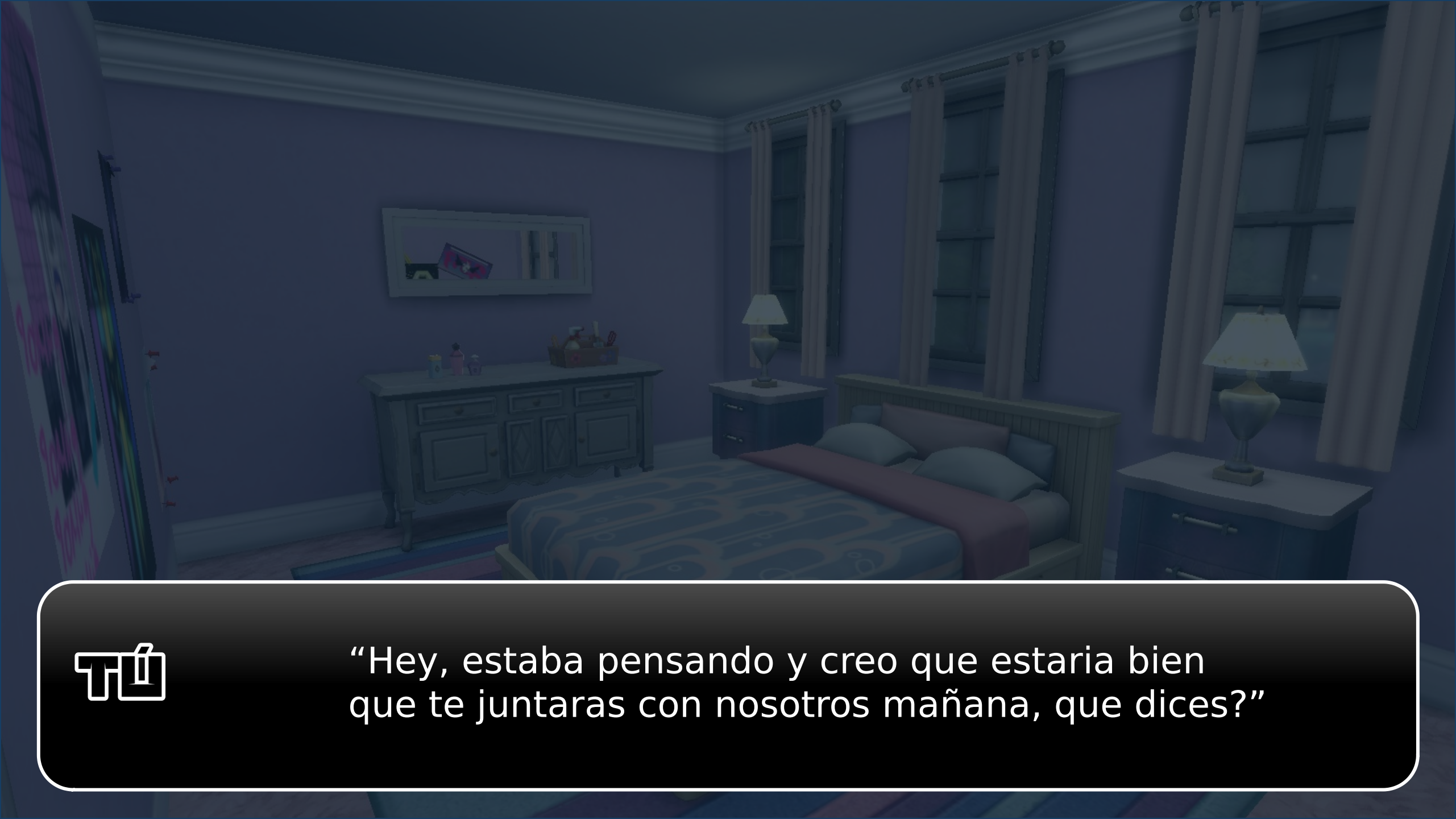

“Hey, estaba pensando y creo que estaria bien
que te juntaras con nosotros mañana, que dices?”

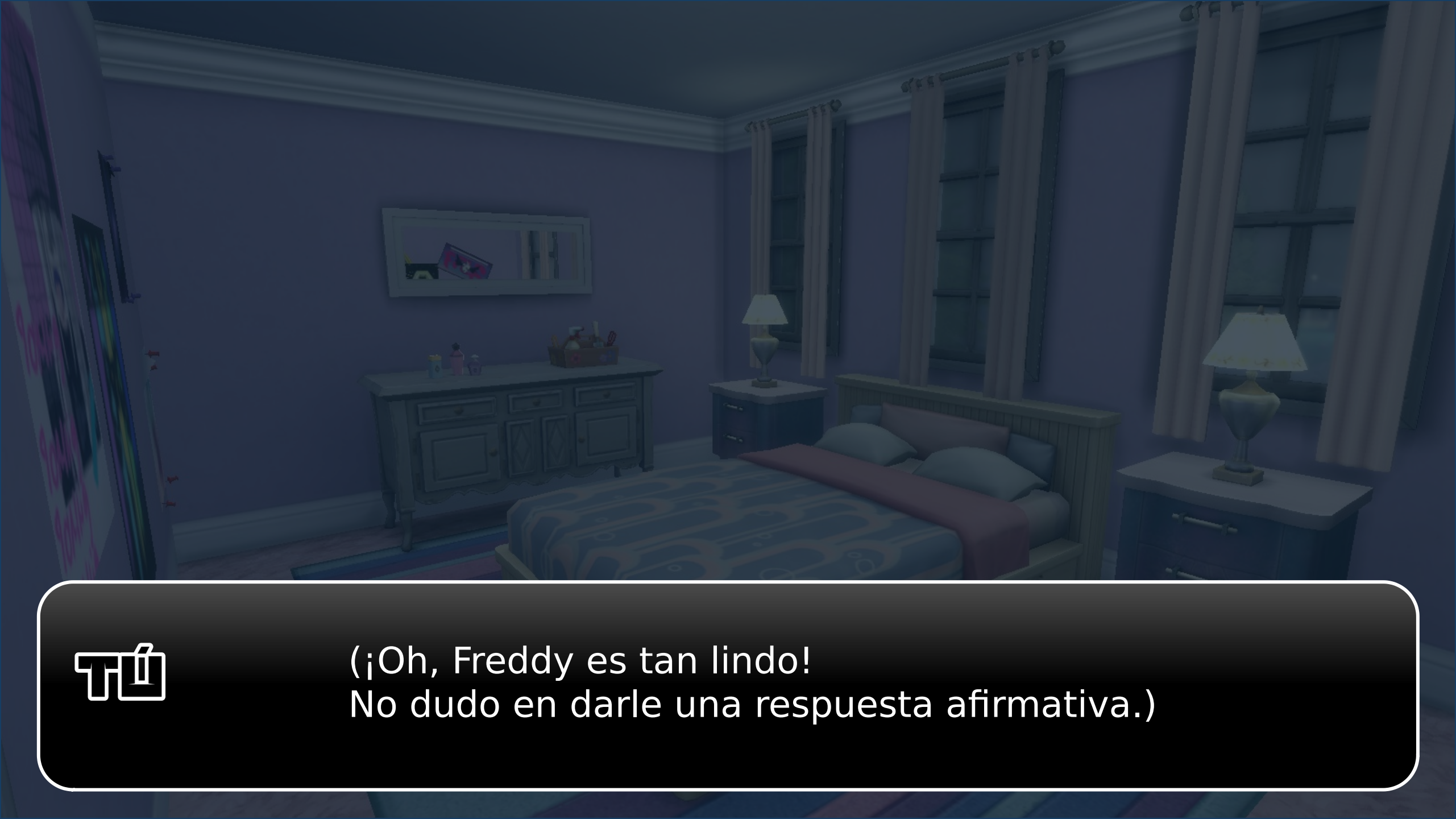
(¡Oh, Freddy es tan lindo!
No dudo en darle una respuesta afirmativa.)

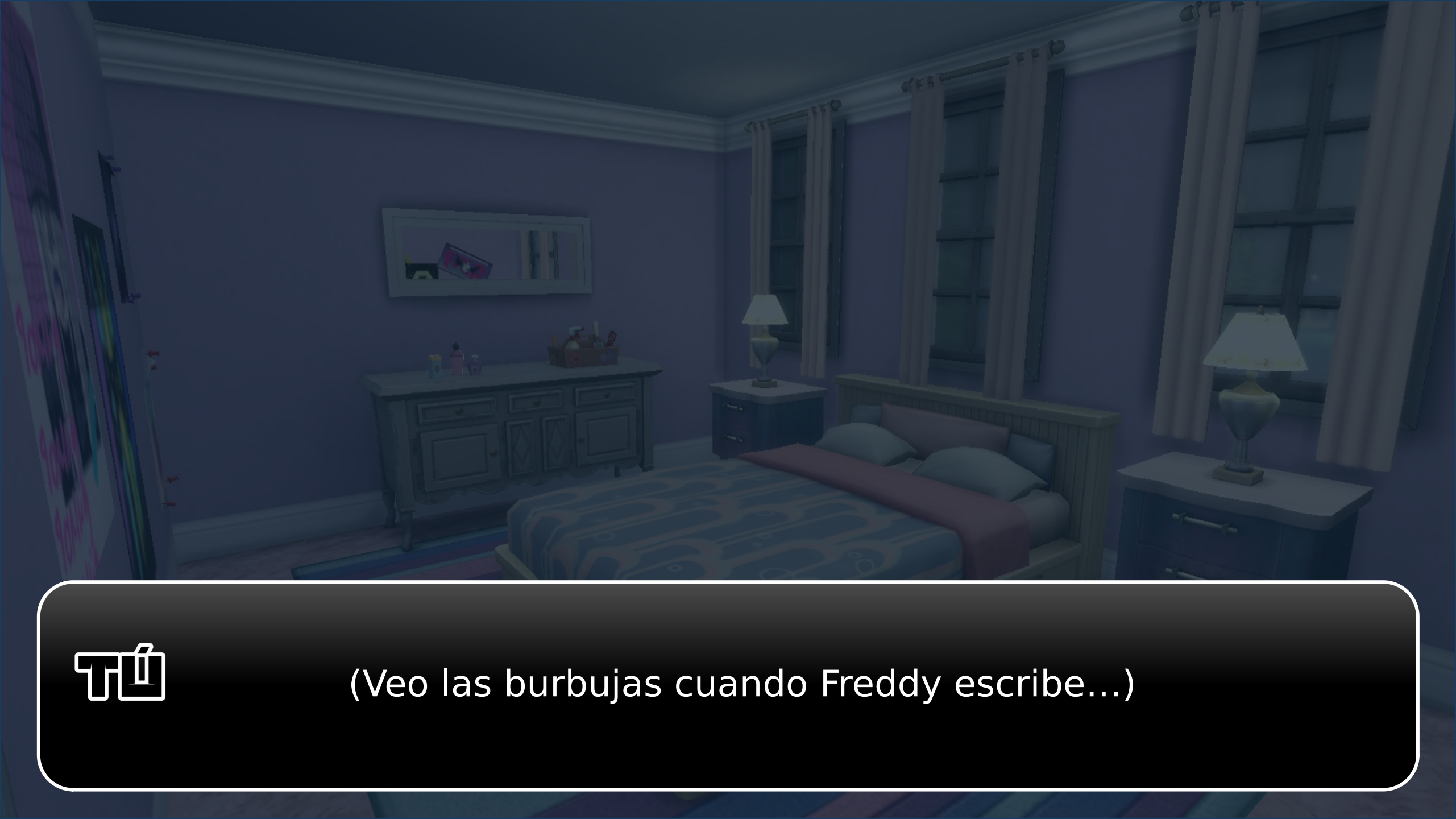
(Veo las burbujas cuando Freddy escribe...)

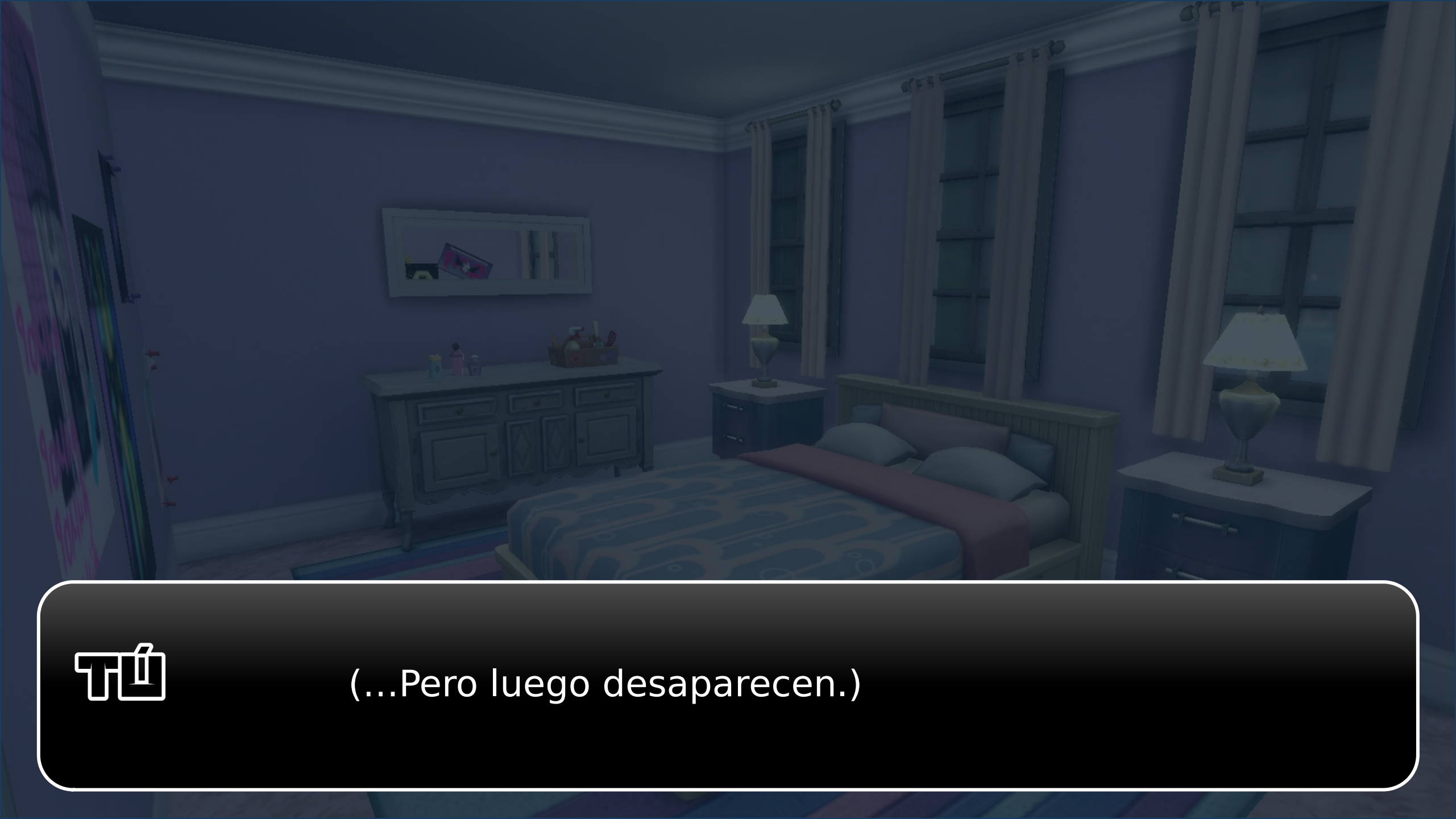
(...Pero luego desaparecen.)

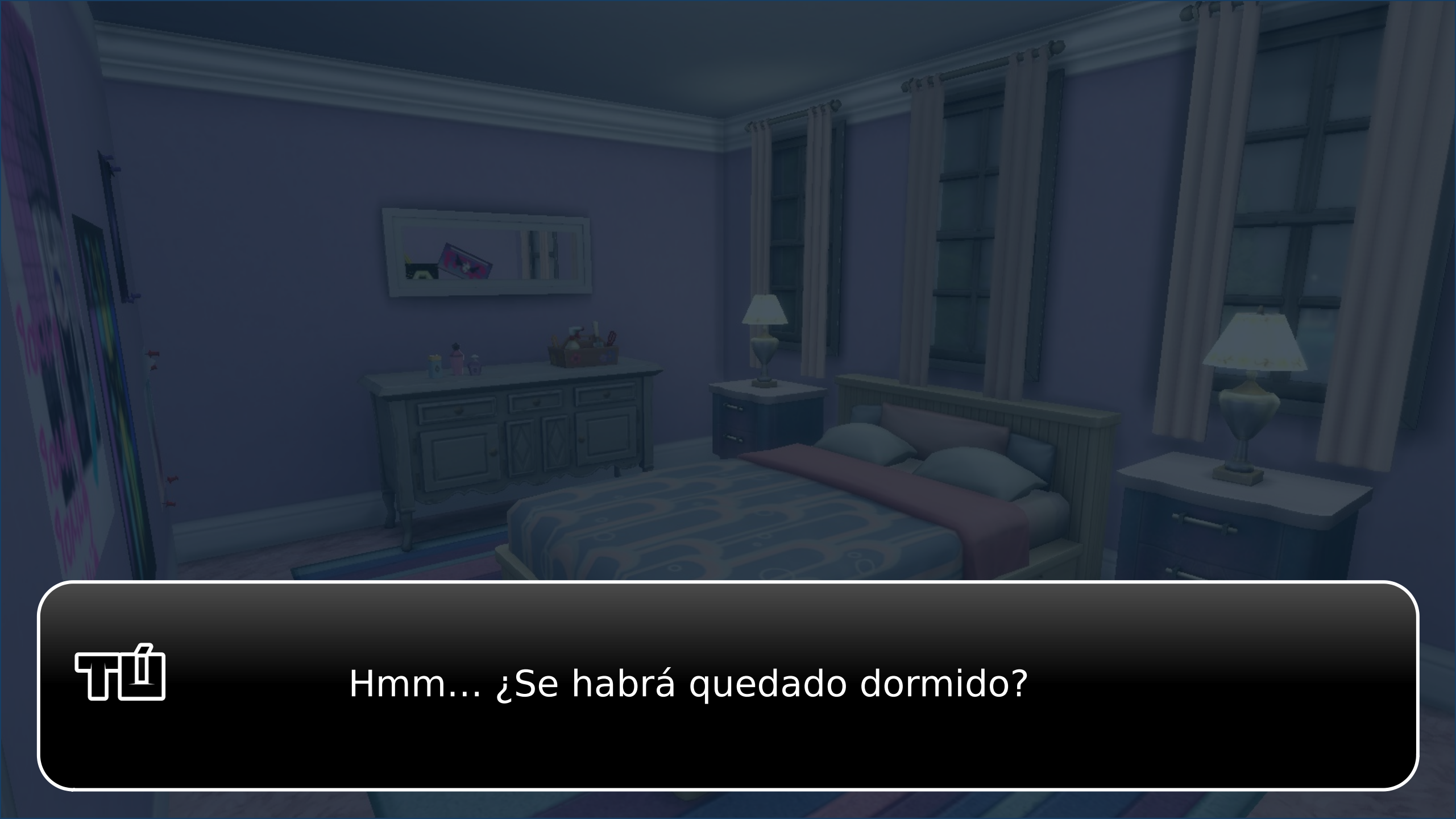

Hmm... ¿Se habrá quedado dormido?

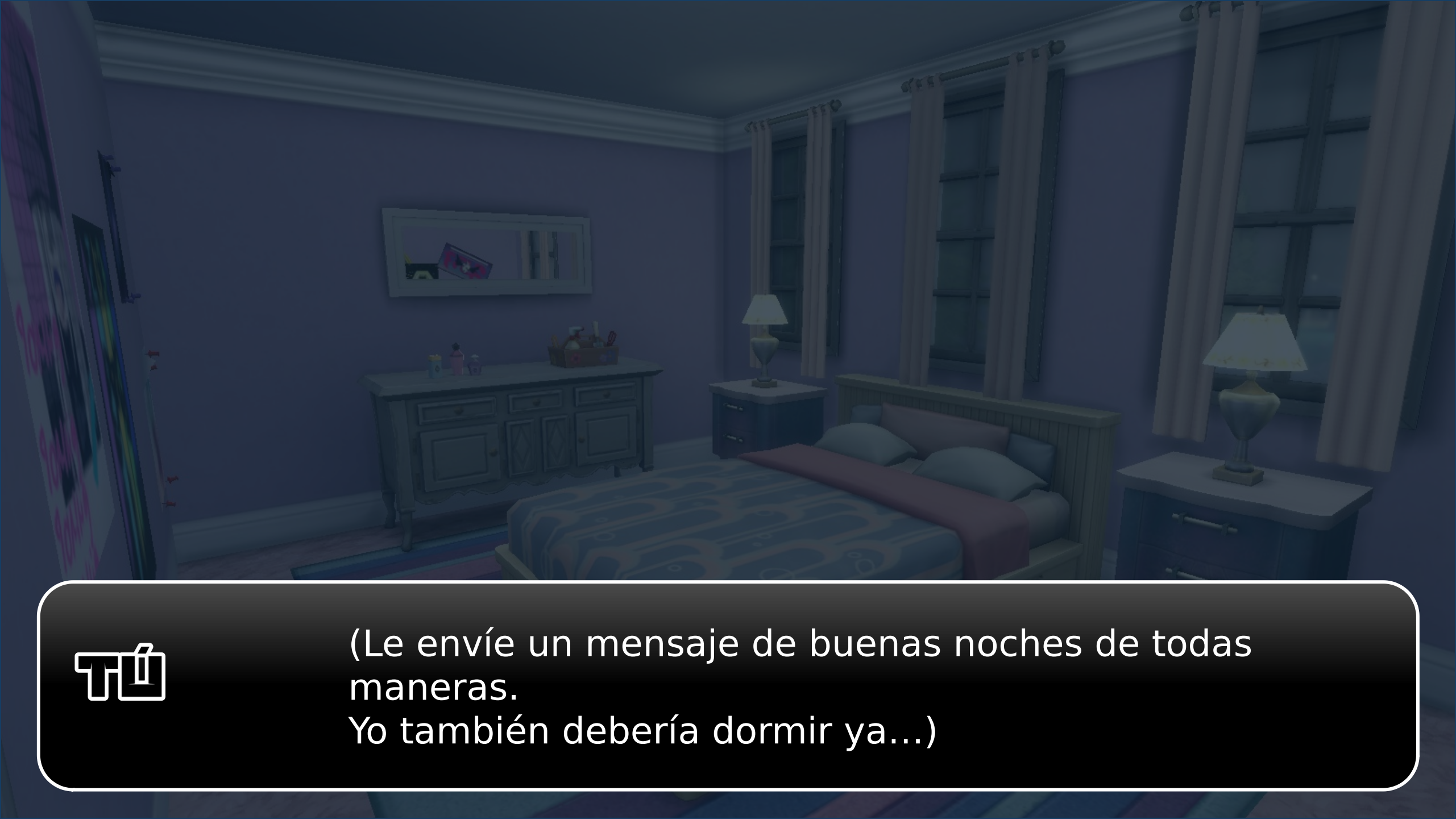

(Le envíe un mensaje de buenas noches de todas maneras.
Yo también debería dormir ya...)

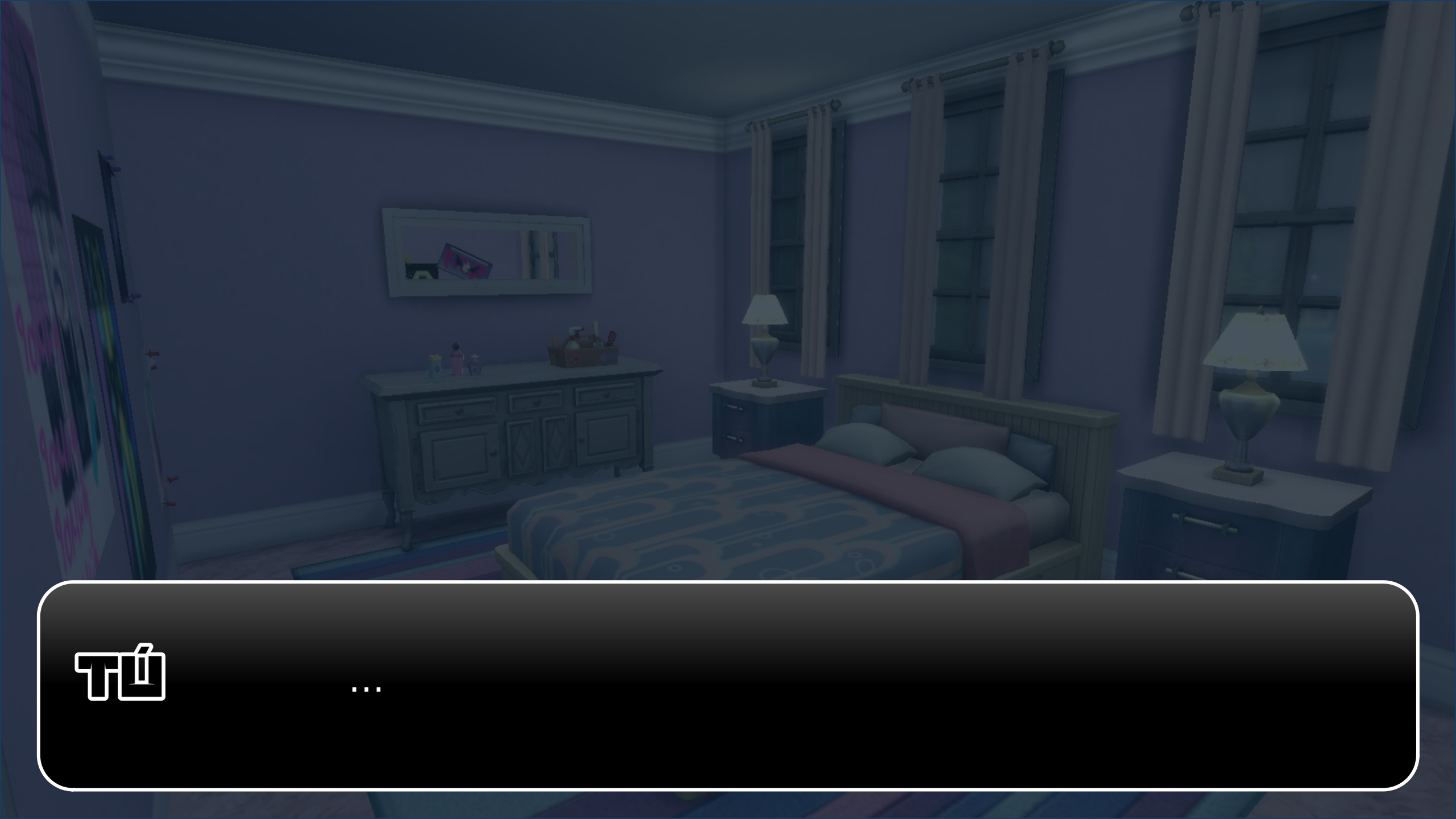
ที่
...

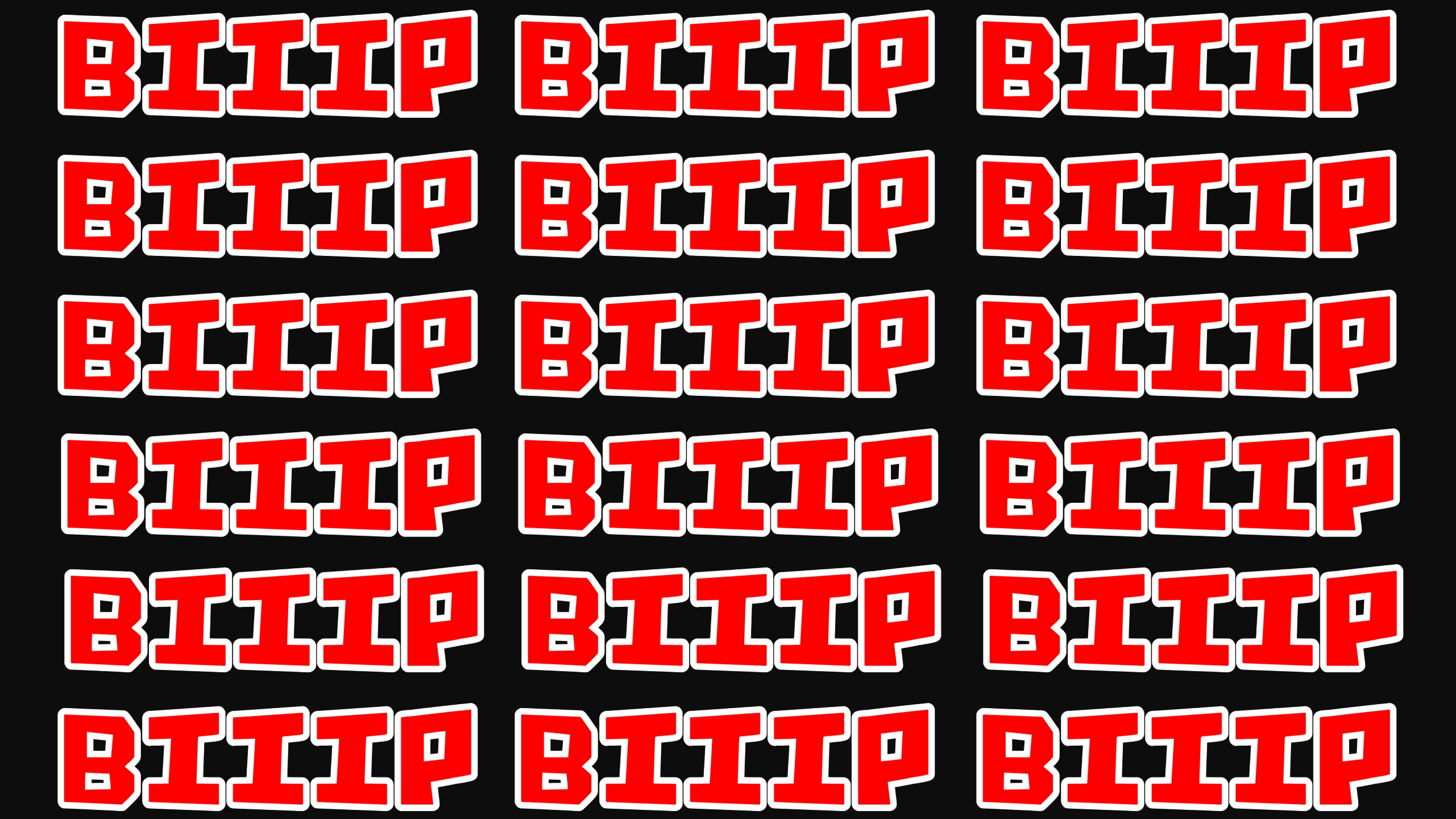
BIIIP BIIIP BIIIP
BIIIP BIIIP BIIIP
BIIIP BIIIP BIIIP
BIIIP BIIIP BIIIP
BIIIP BIIIP BIIIP
BIIIP BIIIP BIIIP

AHH!!

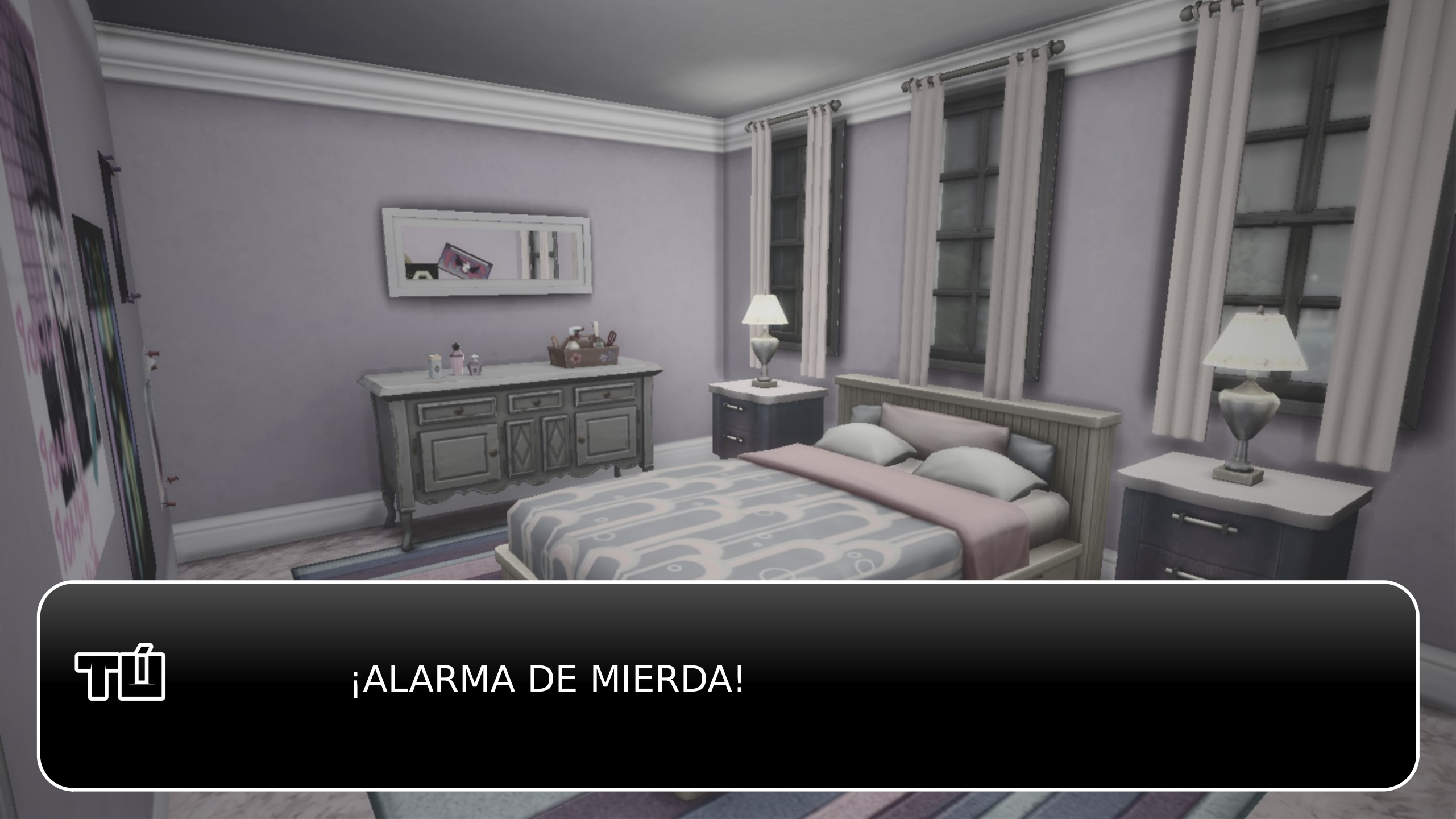
¡ALARMA DE MIERDA!

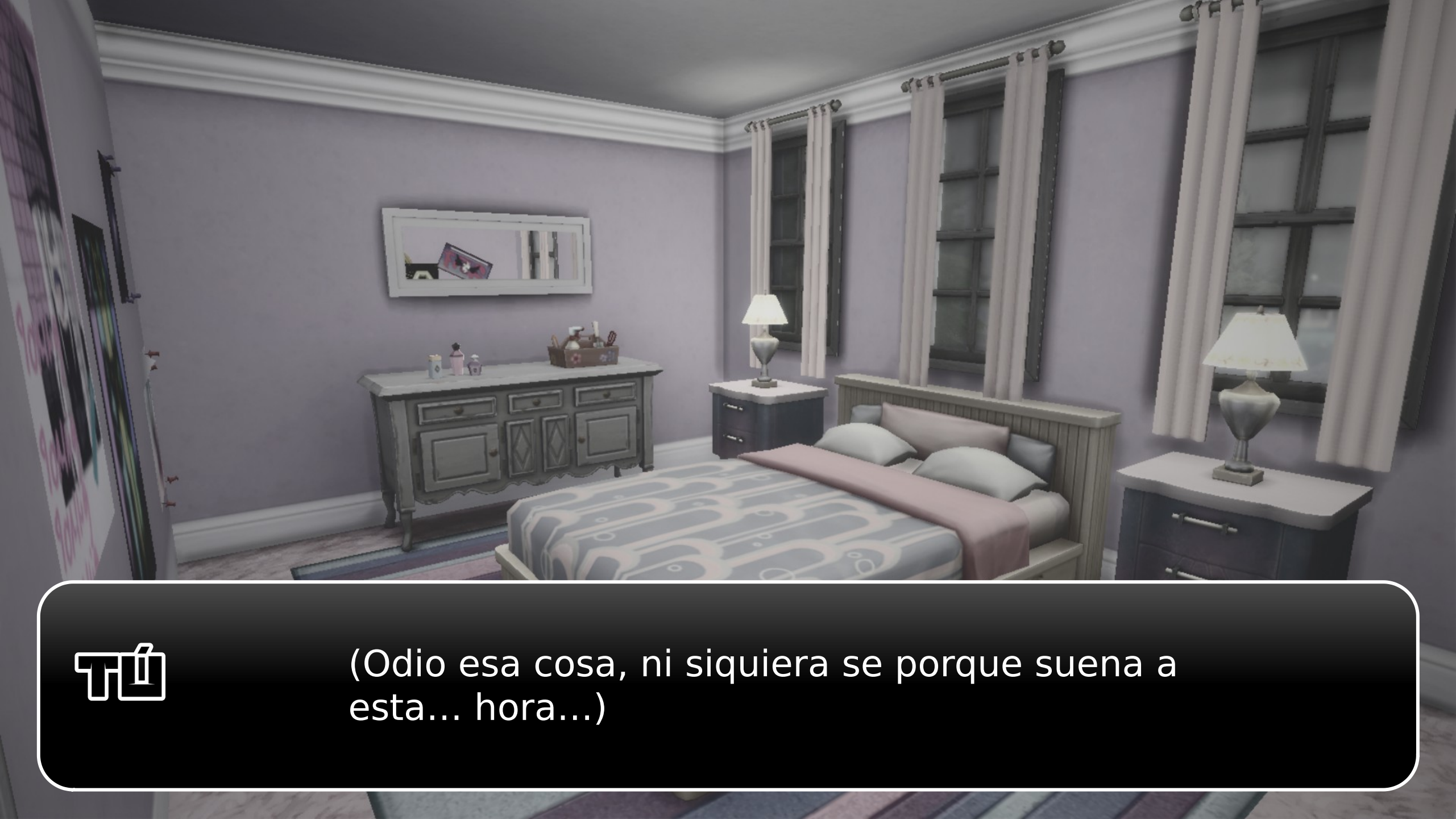
(Odio esa cosa, ni siquiera se porque suena a esta... hora...)

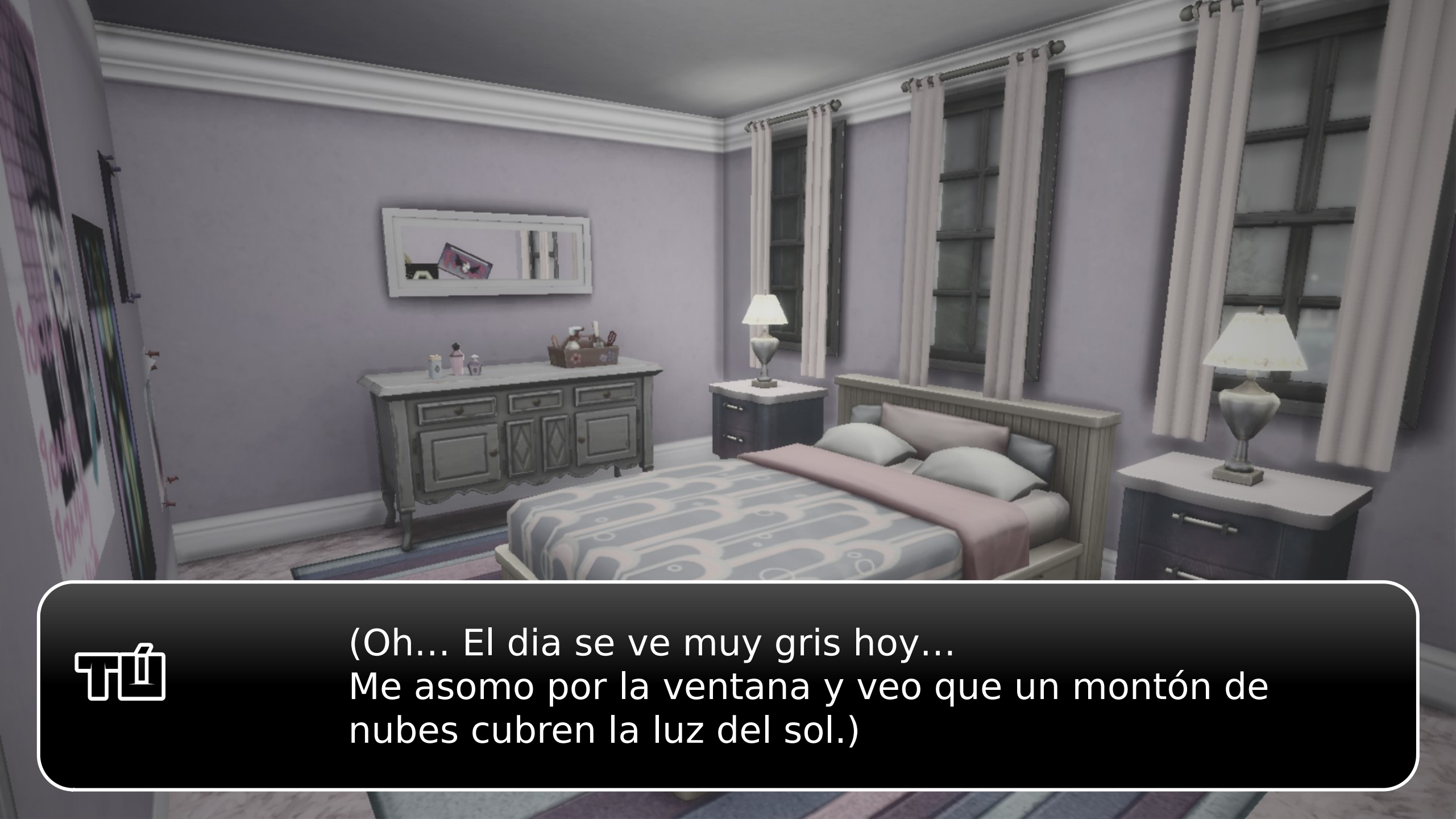
(Oh... El dia se ve muy gris hoy...
Me asomo por la ventana y veo que un montón de nubes cubren la luz del sol.)

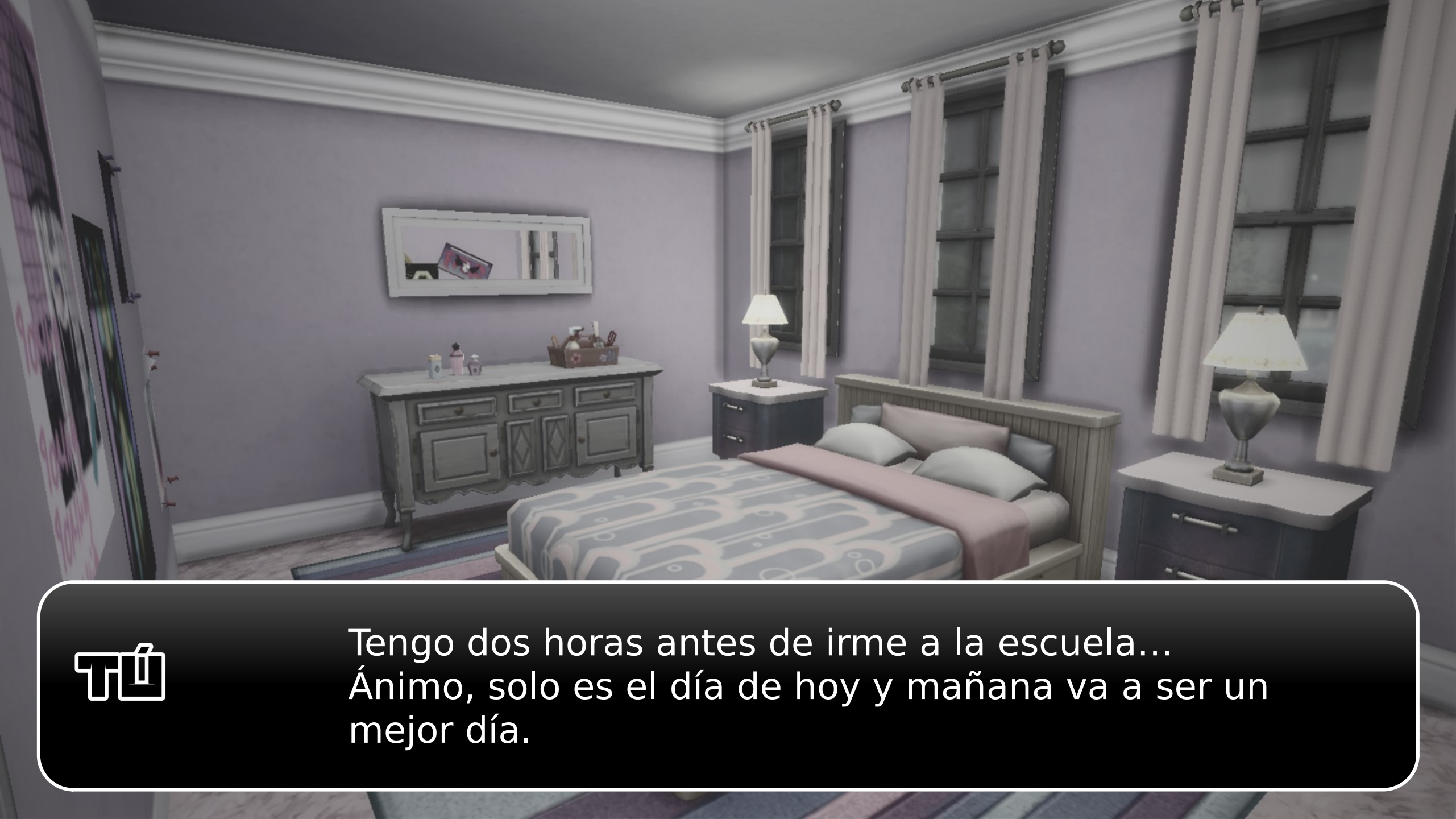
Tengo dos horas antes de irme a la escuela...
Ánimo, solo es el día de hoy y mañana va a ser un mejor día.

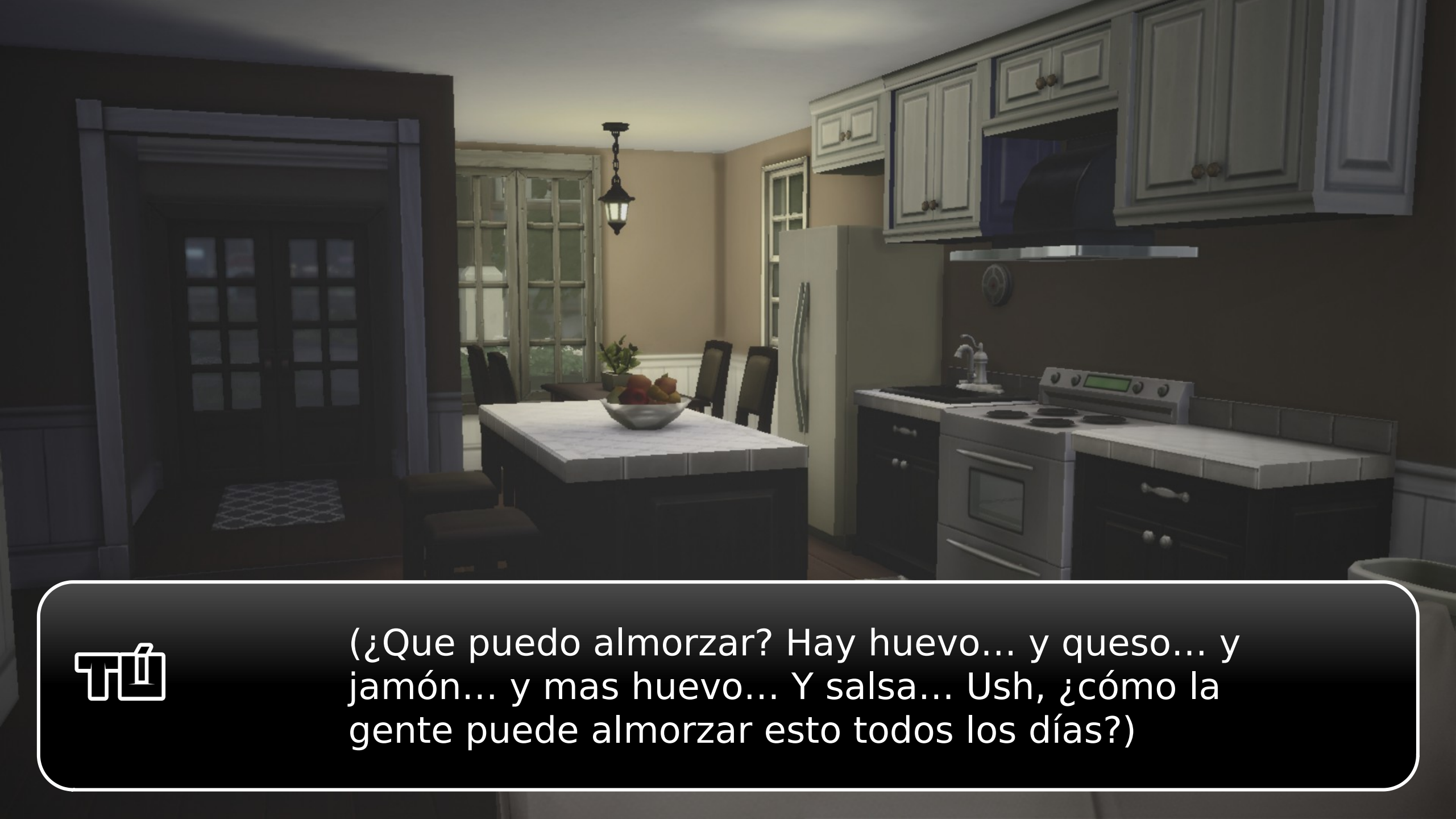
(¿Que puedo almorzar? Hay huevo... y queso... y jamón... y mas huevo... Y salsa... Ush, ¿cómo la gente puede almorzar esto todos los días?)

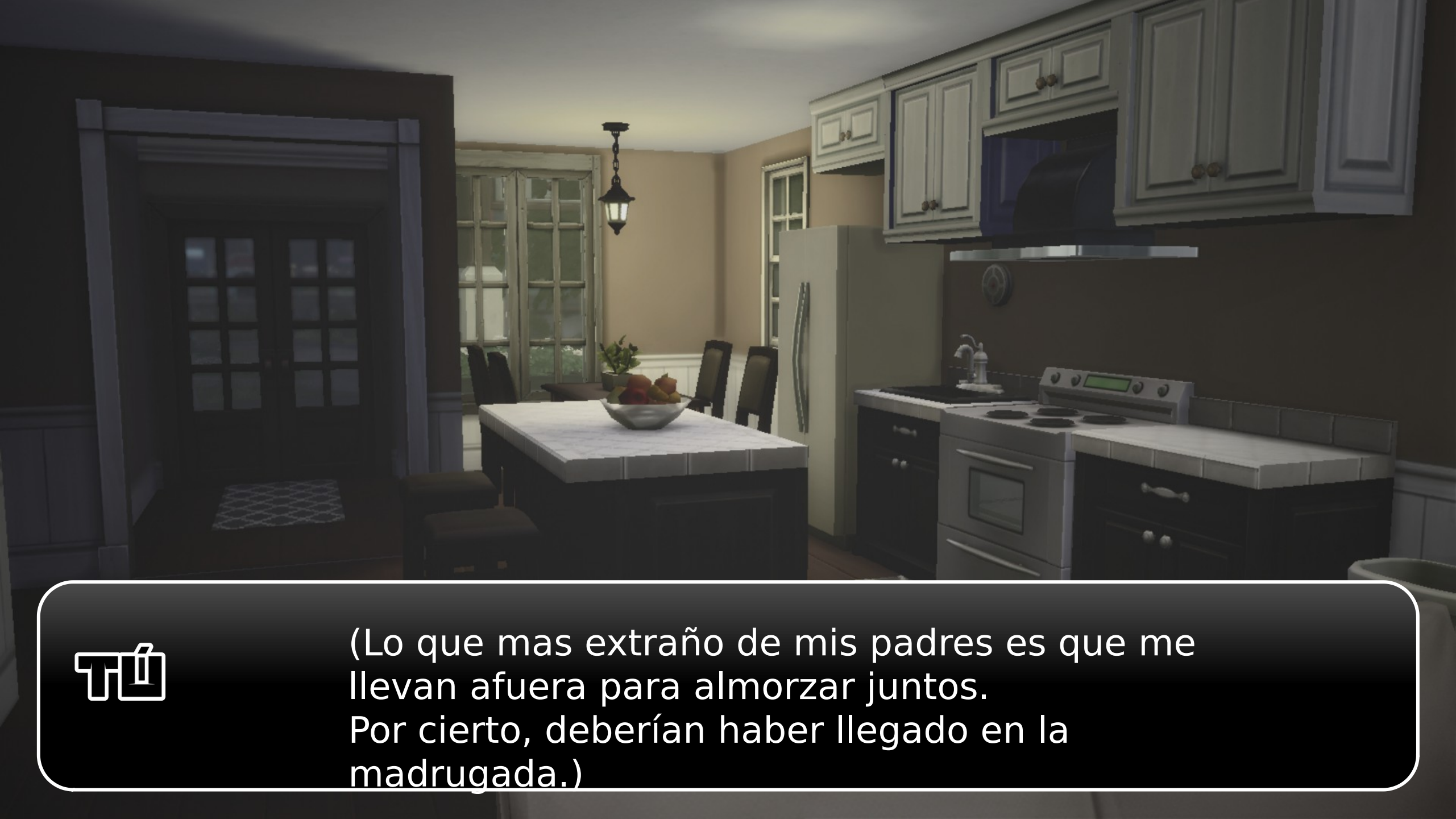
(Lo que mas extraño de mis padres es que me llevan afuera para almorzar juntos.
Por cierto, deberían haber llegado en la madrugada.)

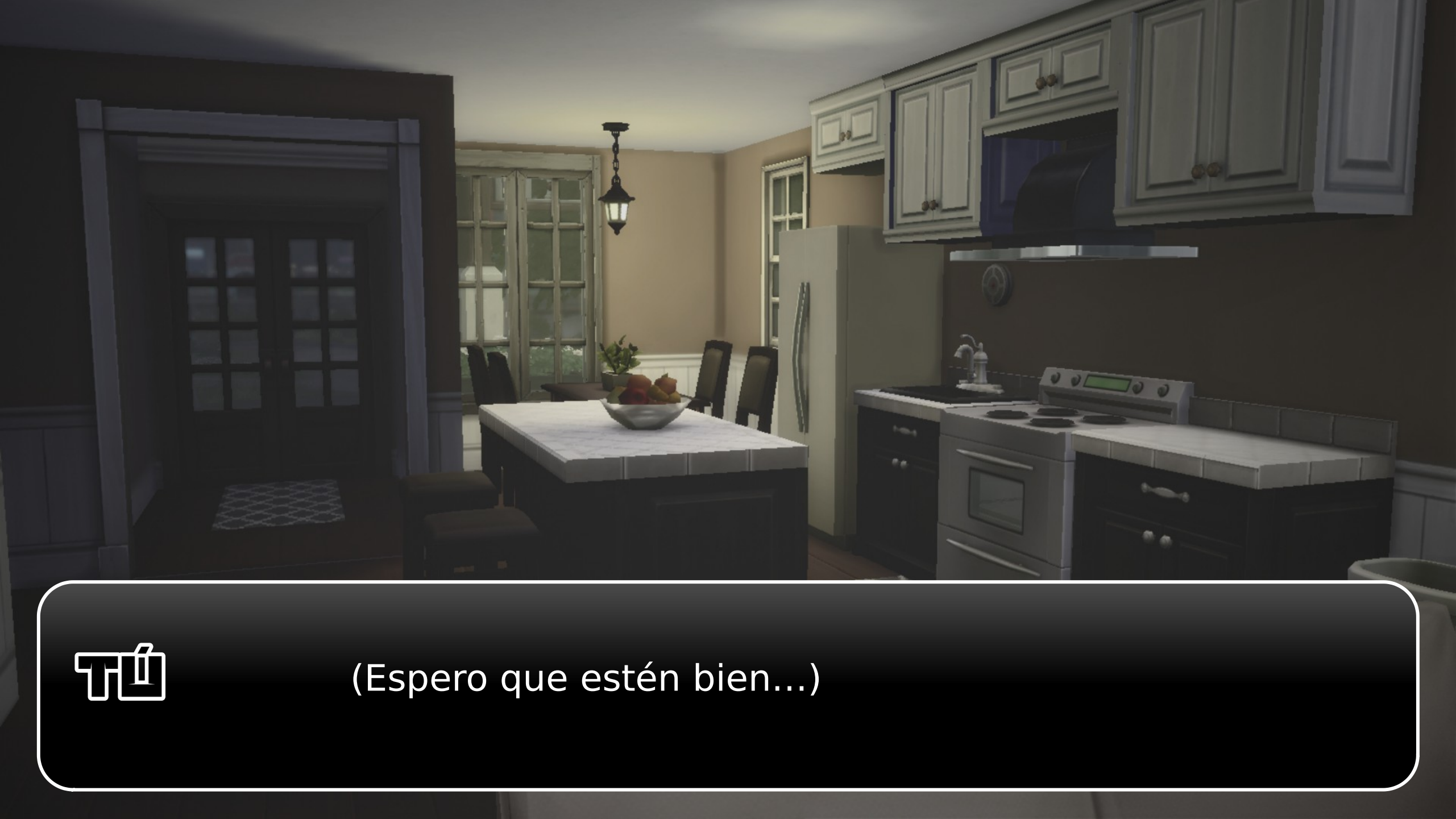
(Espero que estén bien...)

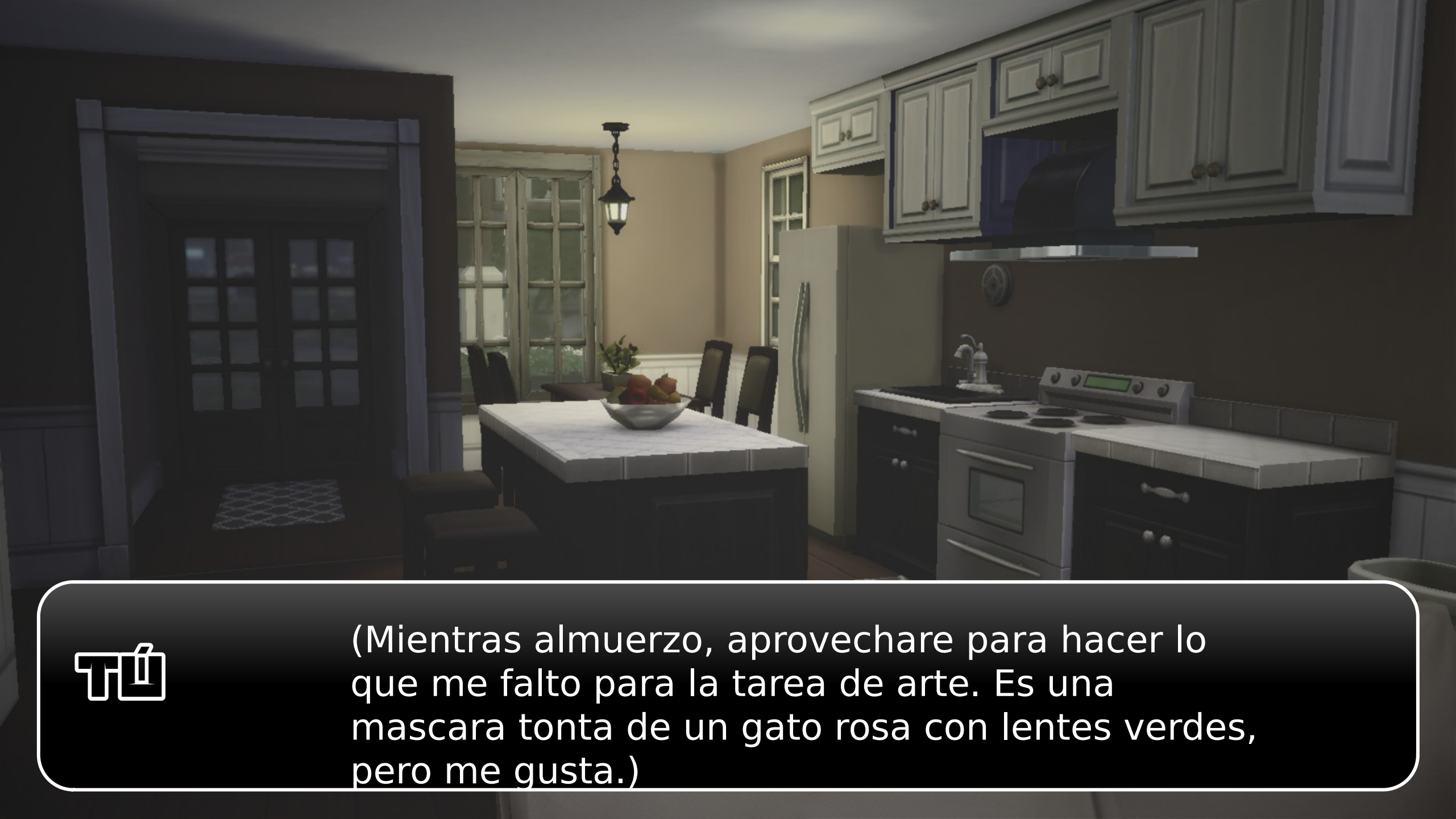
(Mientras almuerzo, aprovechare para hacer lo que me falto para la tarea de arte. Es una mascara tonta de un gato rosa con lentes verdes, pero me gusta.)

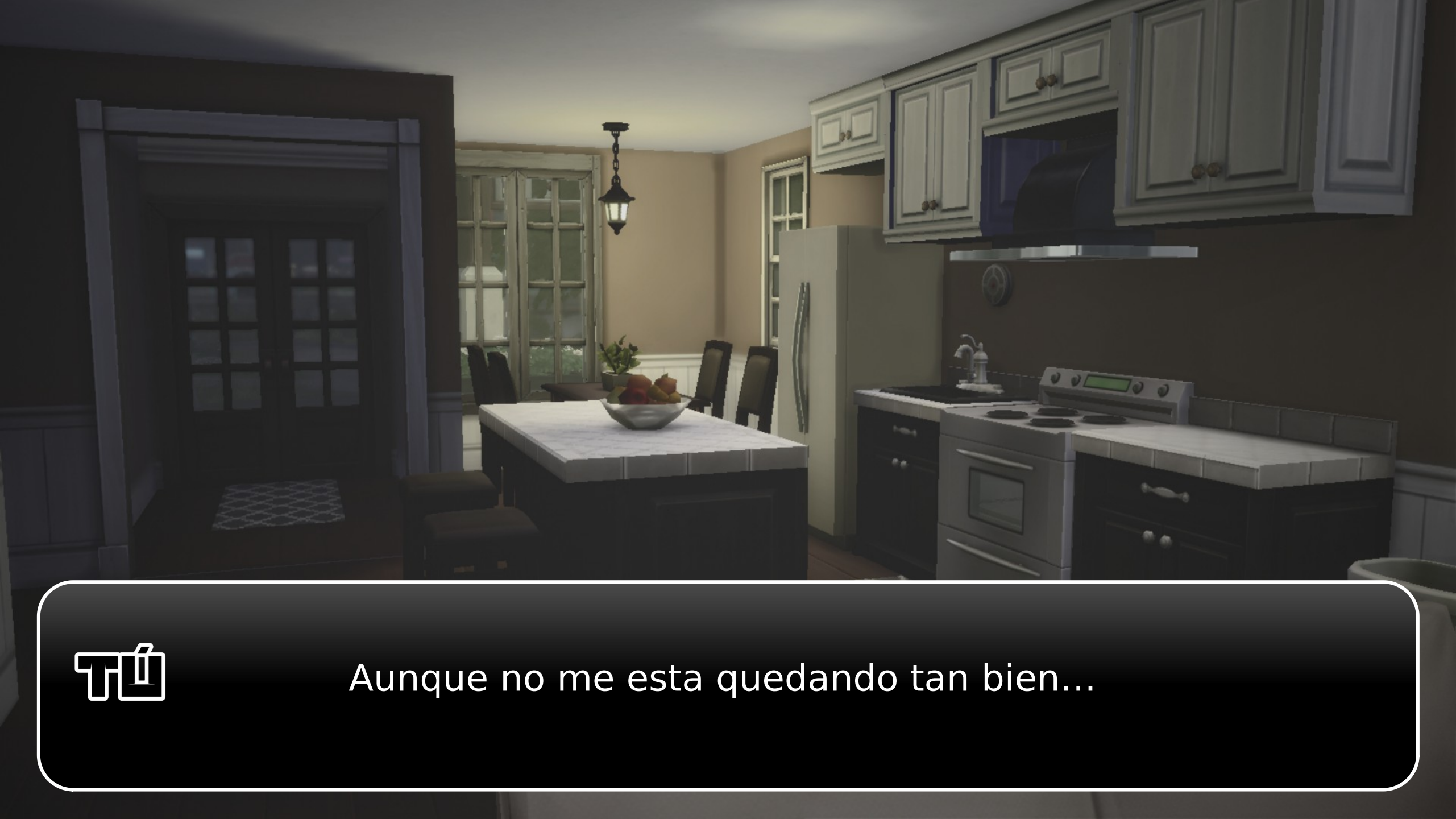
Aunque no me esta quedando tan bien...

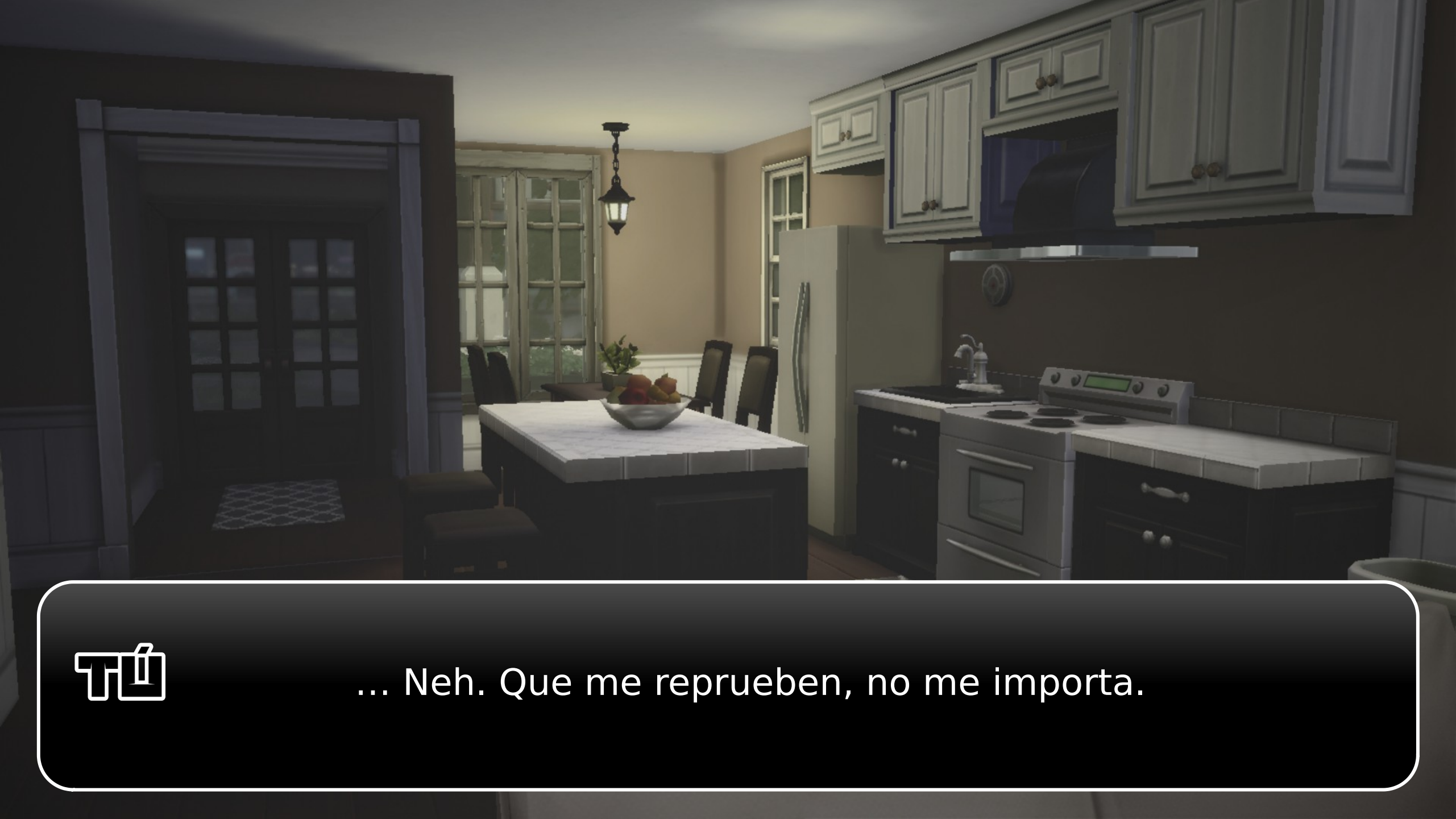
... Neh. Que me reprueben, no me importa.

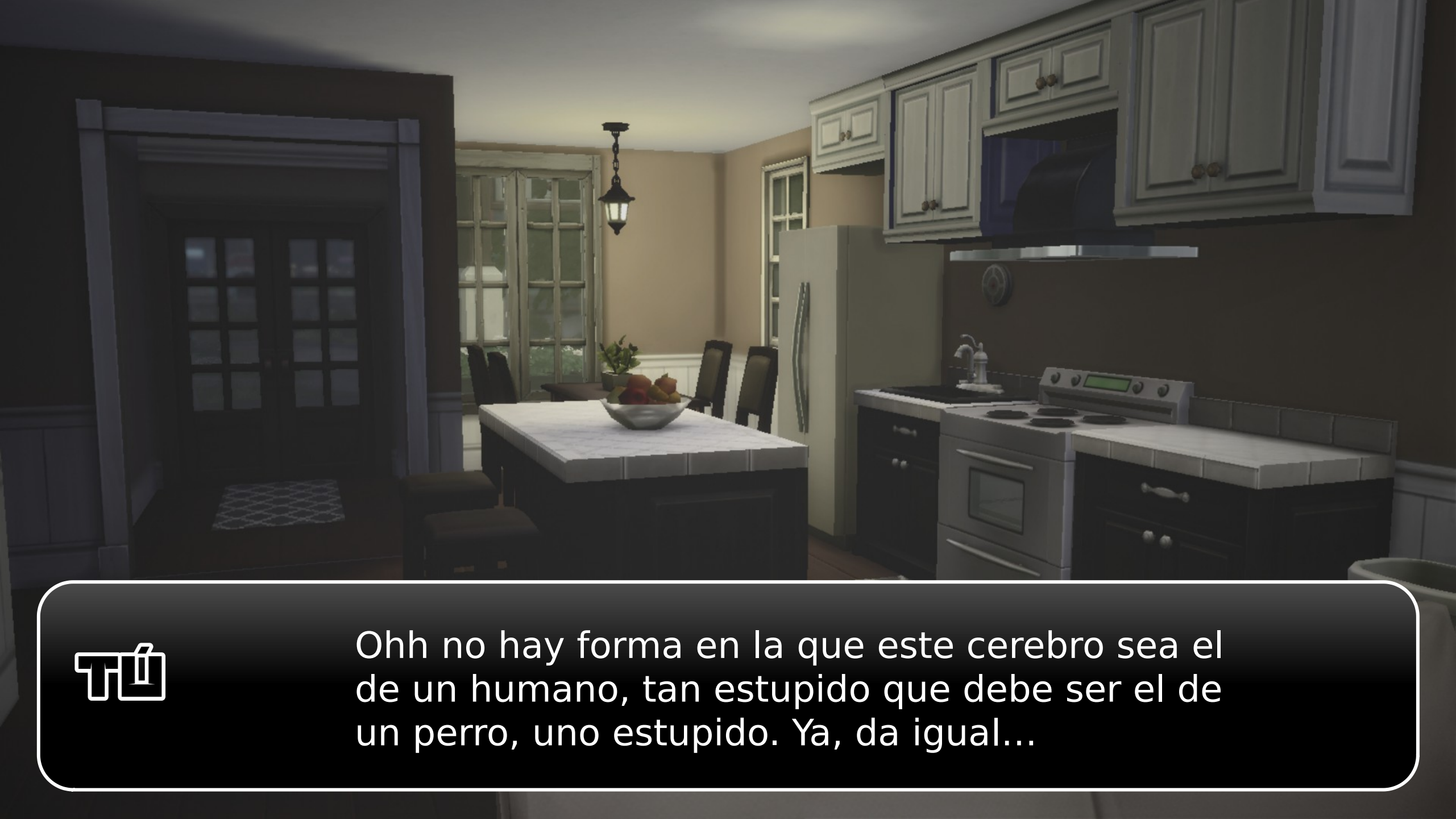
Ohh no hay forma en la que este cerebro sea el de un humano, tan estupido que debe ser el de un perro, uno estupido. Ya, da igual...

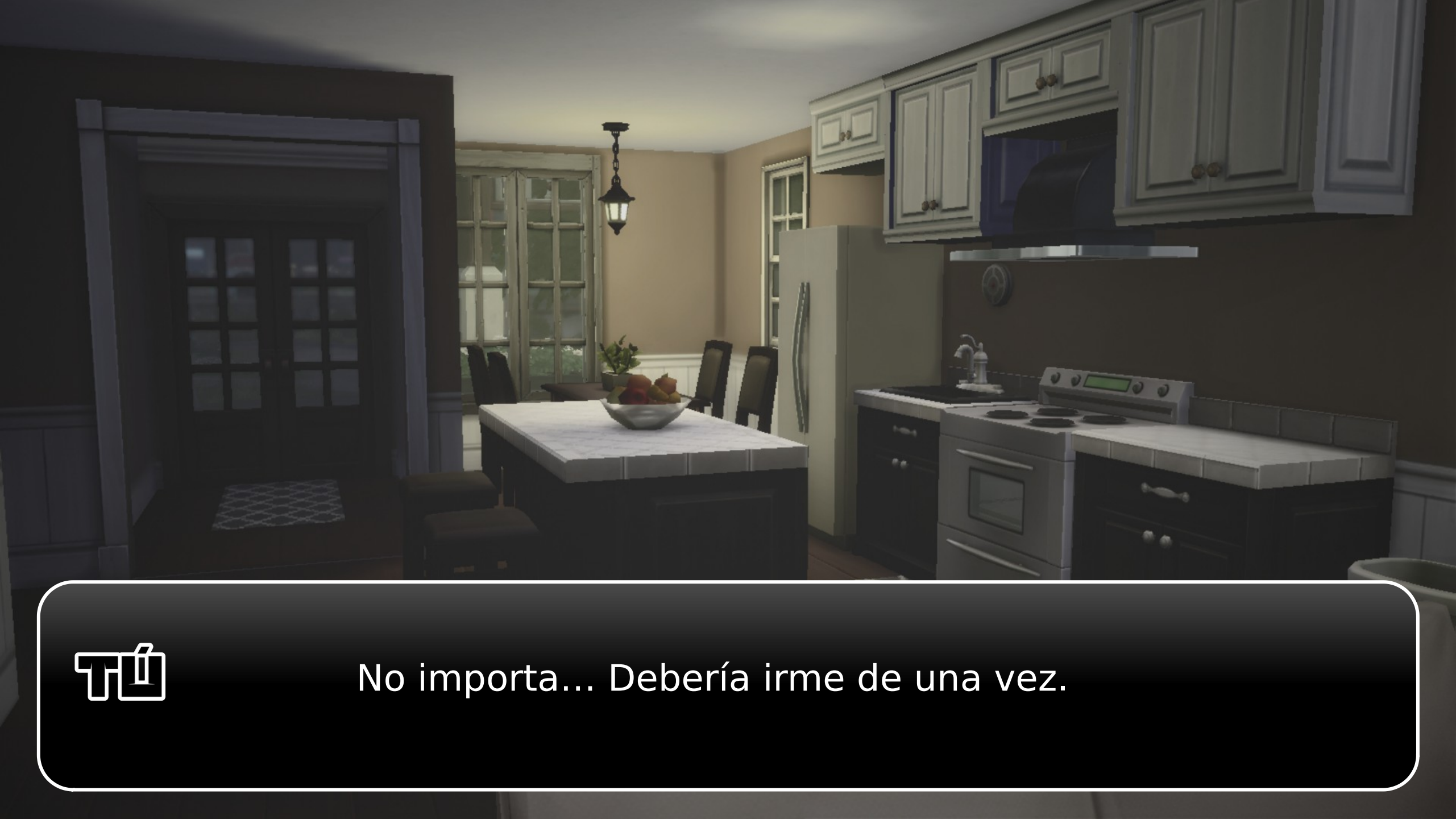
No importa... Debería irme de una vez.

ที่ ...

Maldito autobus, ¡¿qué no piensa pasar?!

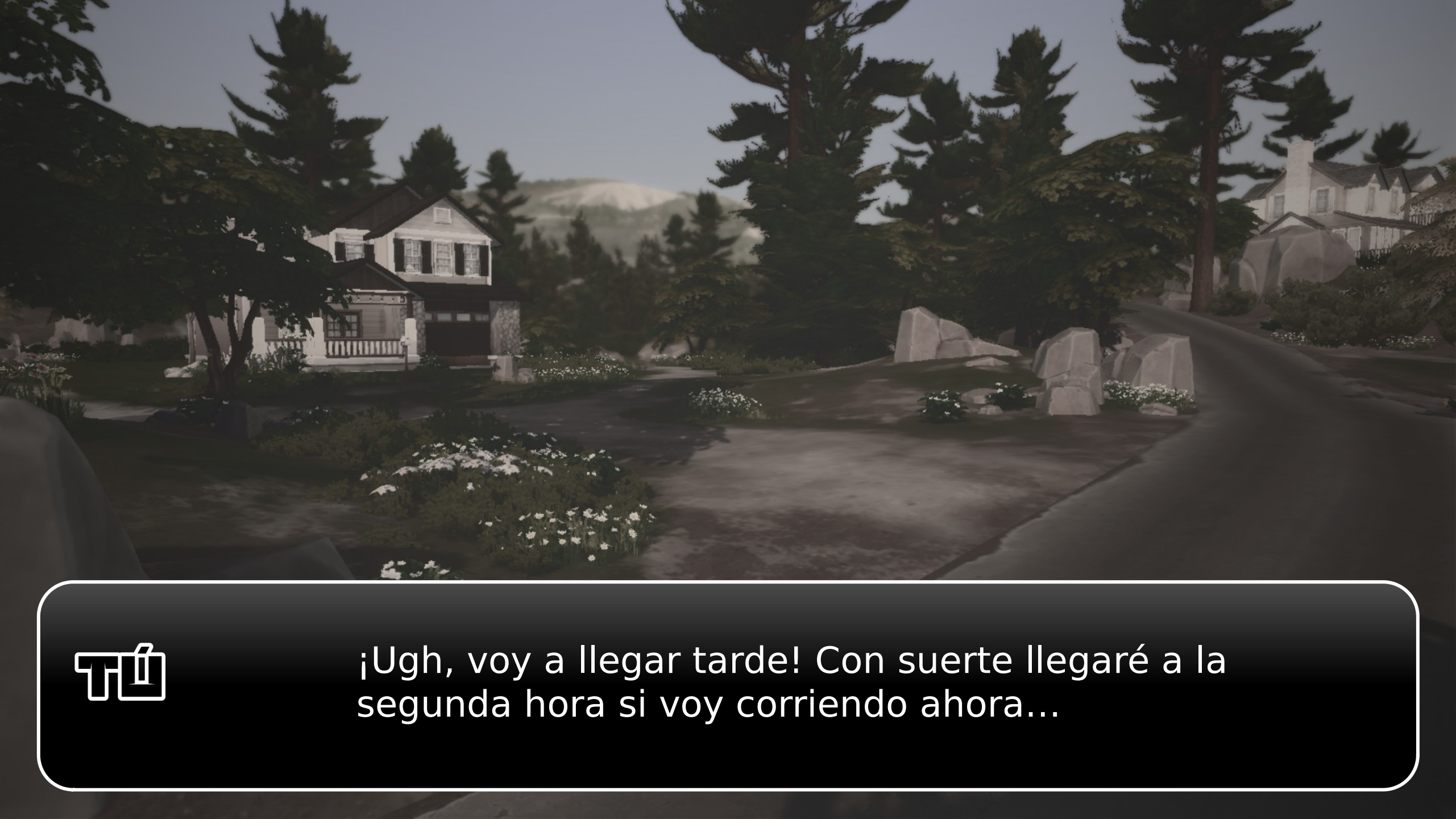

¡Ugh, voy a llegar tarde! Con suerte llegaré a la segunda hora si voy corriendo ahora...

...P*ta madre!

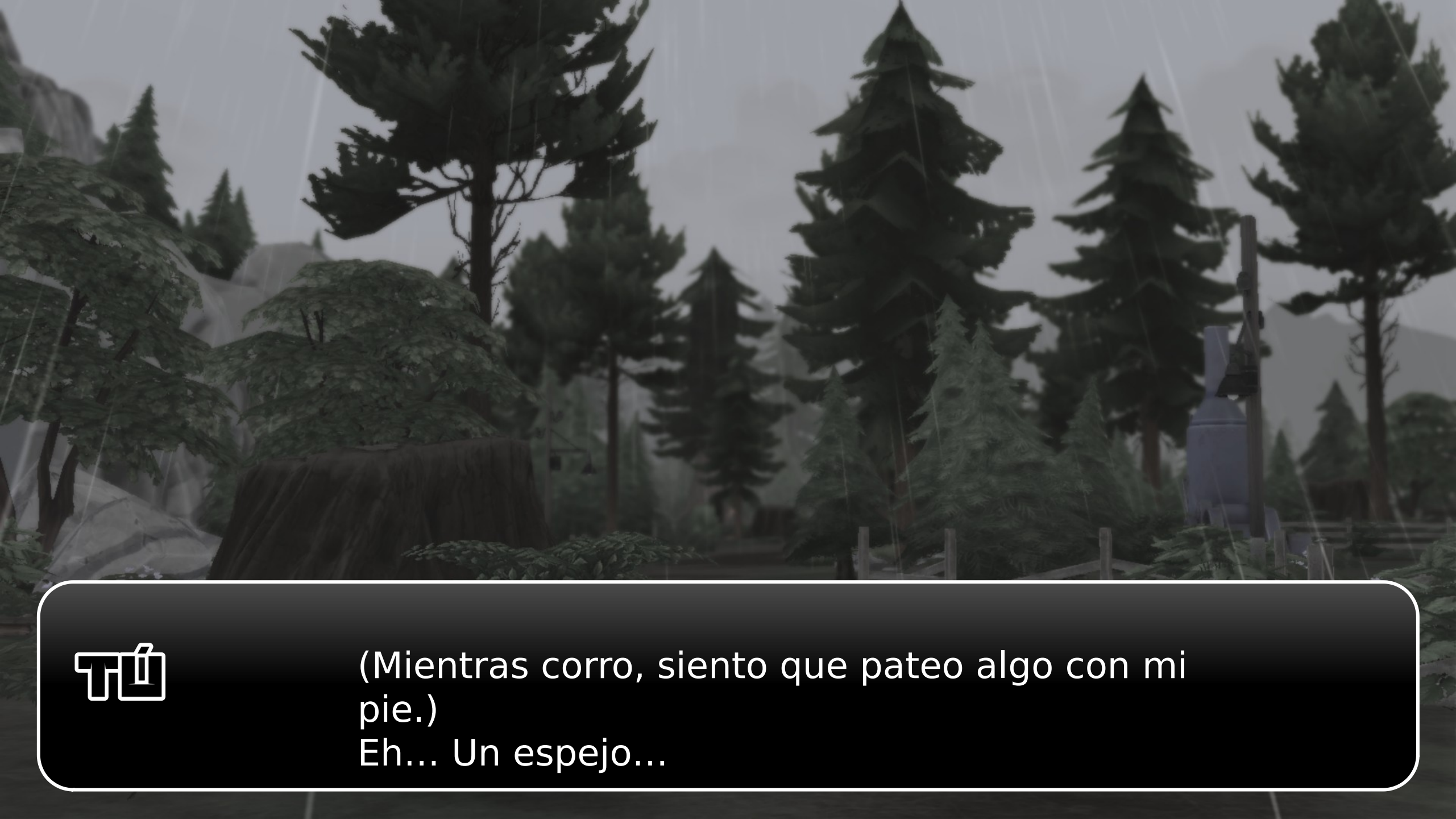
(Mientras corro, siento que pateo algo con mi pie.)
Eh... Un espejo...

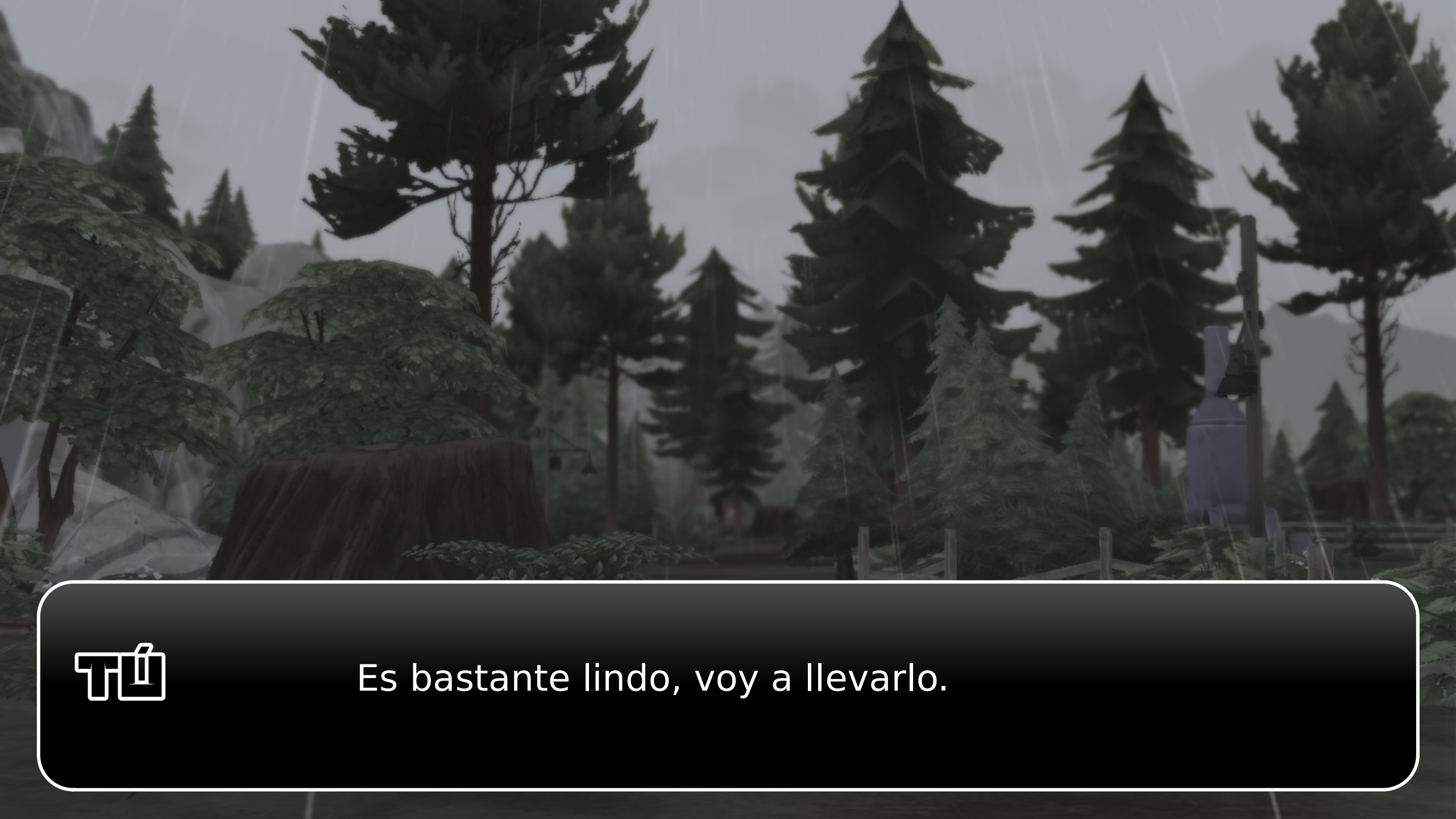
Es bastante lindo, voy a llevarlo.

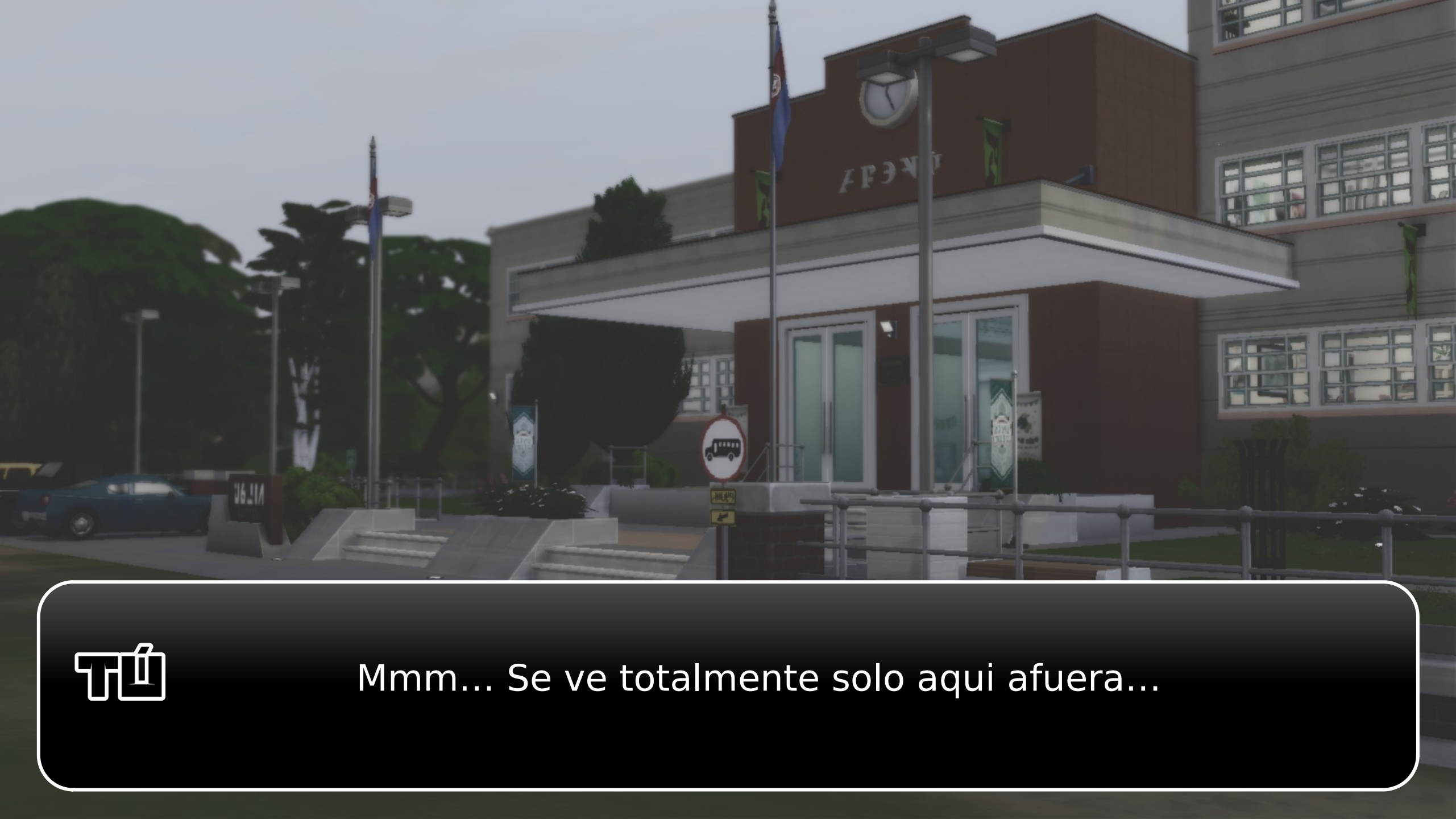
Mmm... Se ve totalmente solo aqui afuera...

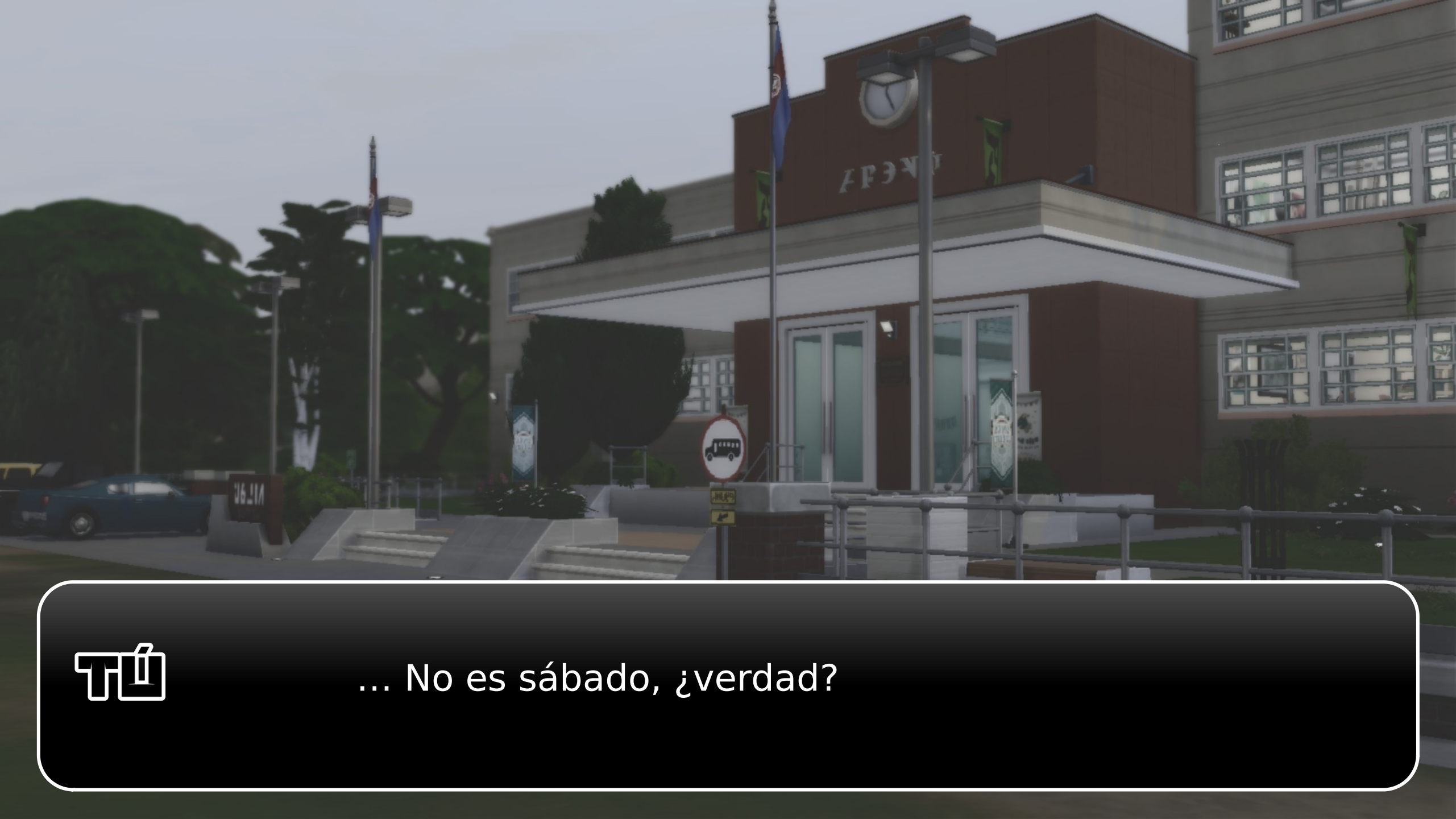

... No es sábado, ¿verdad?

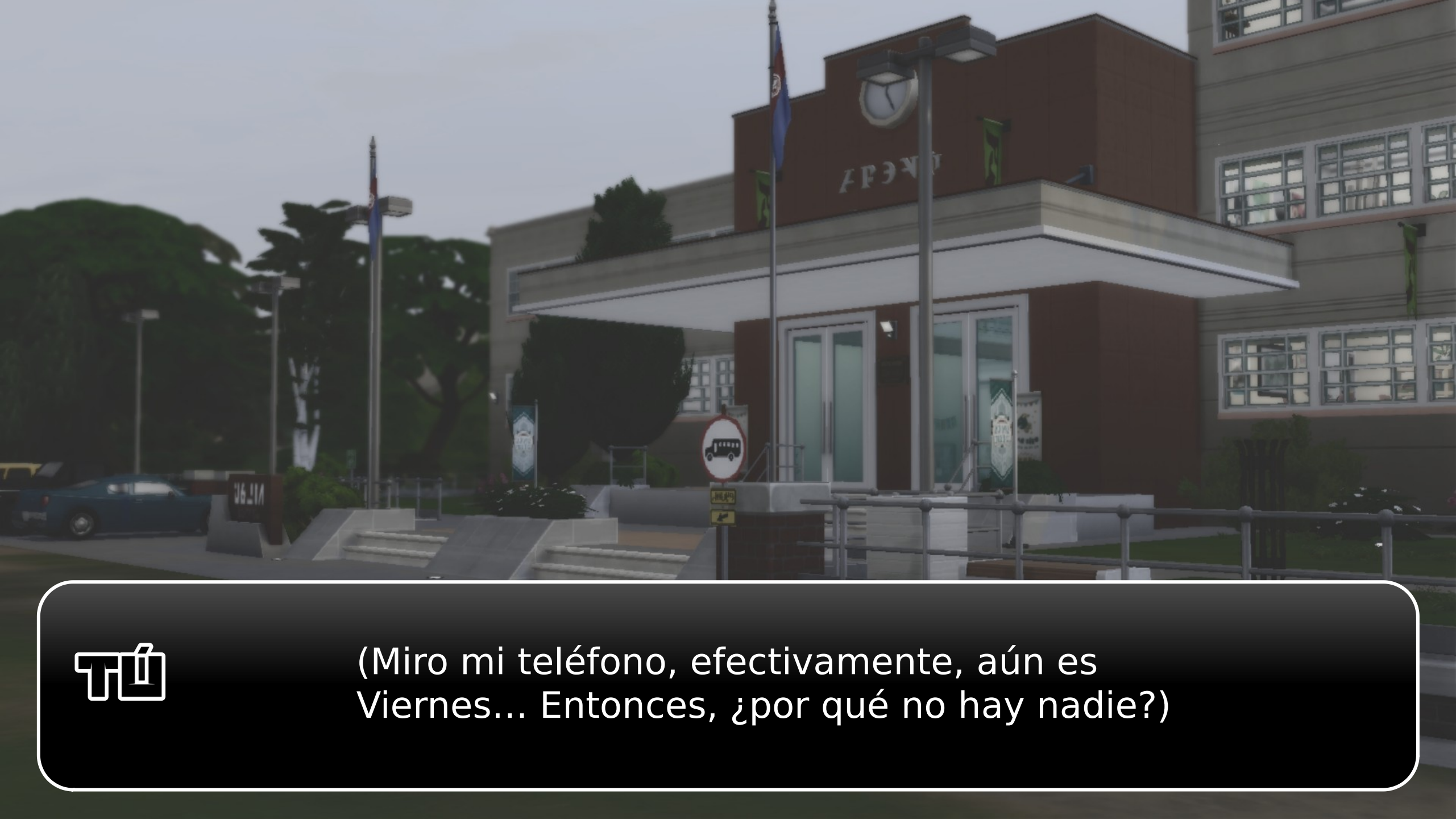

(Miro mi teléfono, efectivamente, aún es Viernes... Entonces, ¿por qué no hay nadie?)

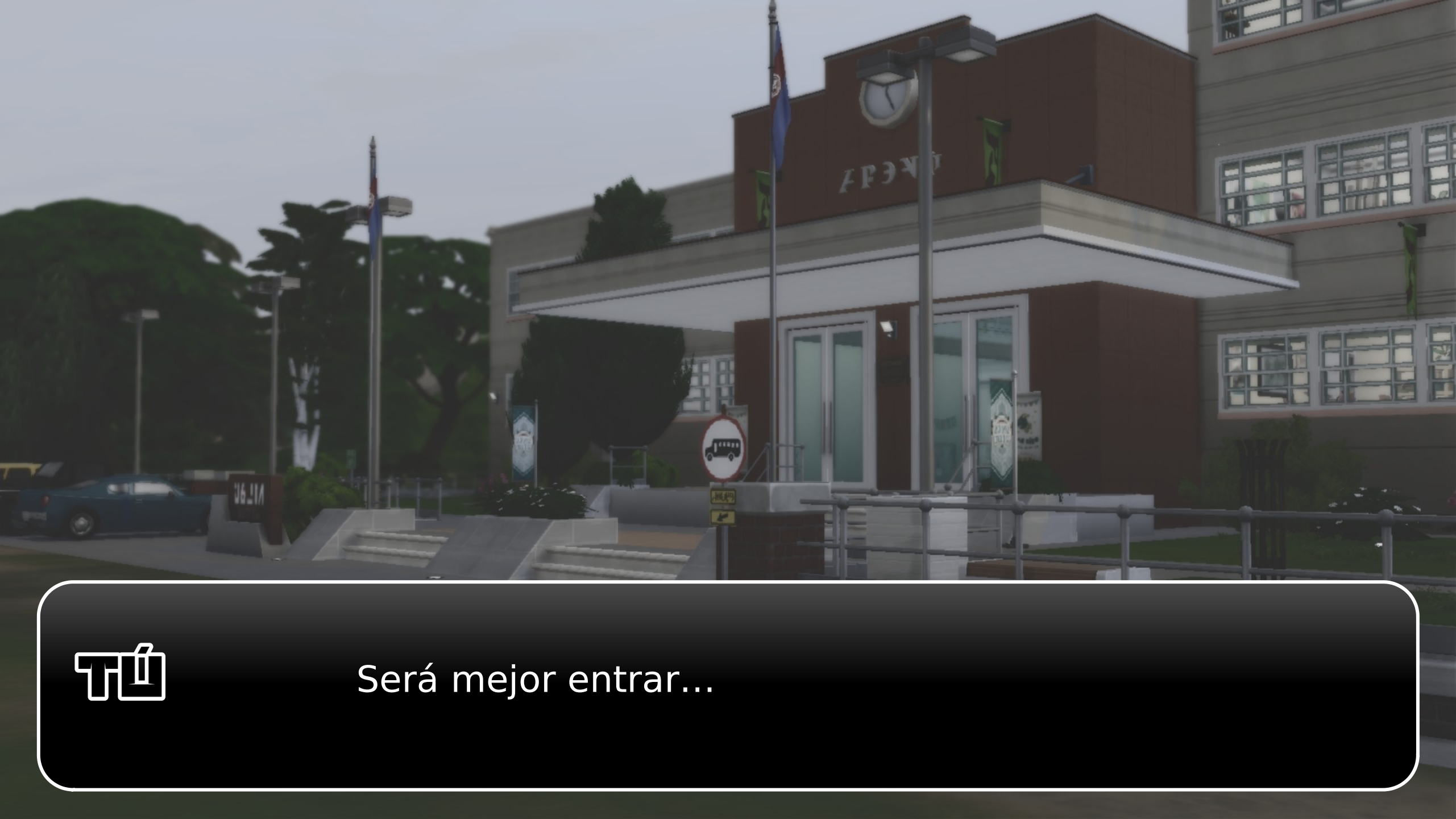

Será mejor entrar...

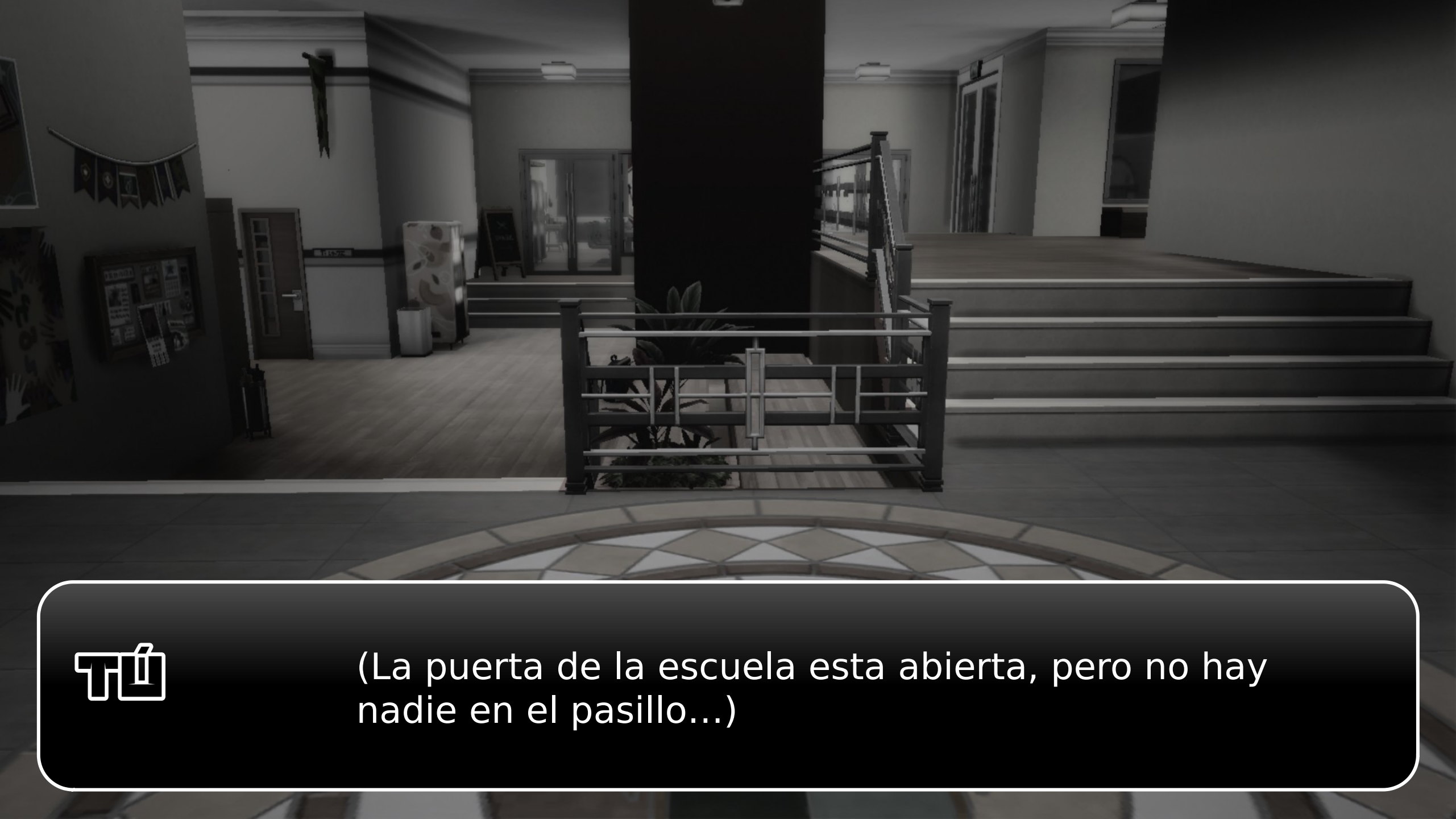

(La puerta de la escuela esta abierta, pero no hay nadie en el pasillo...)

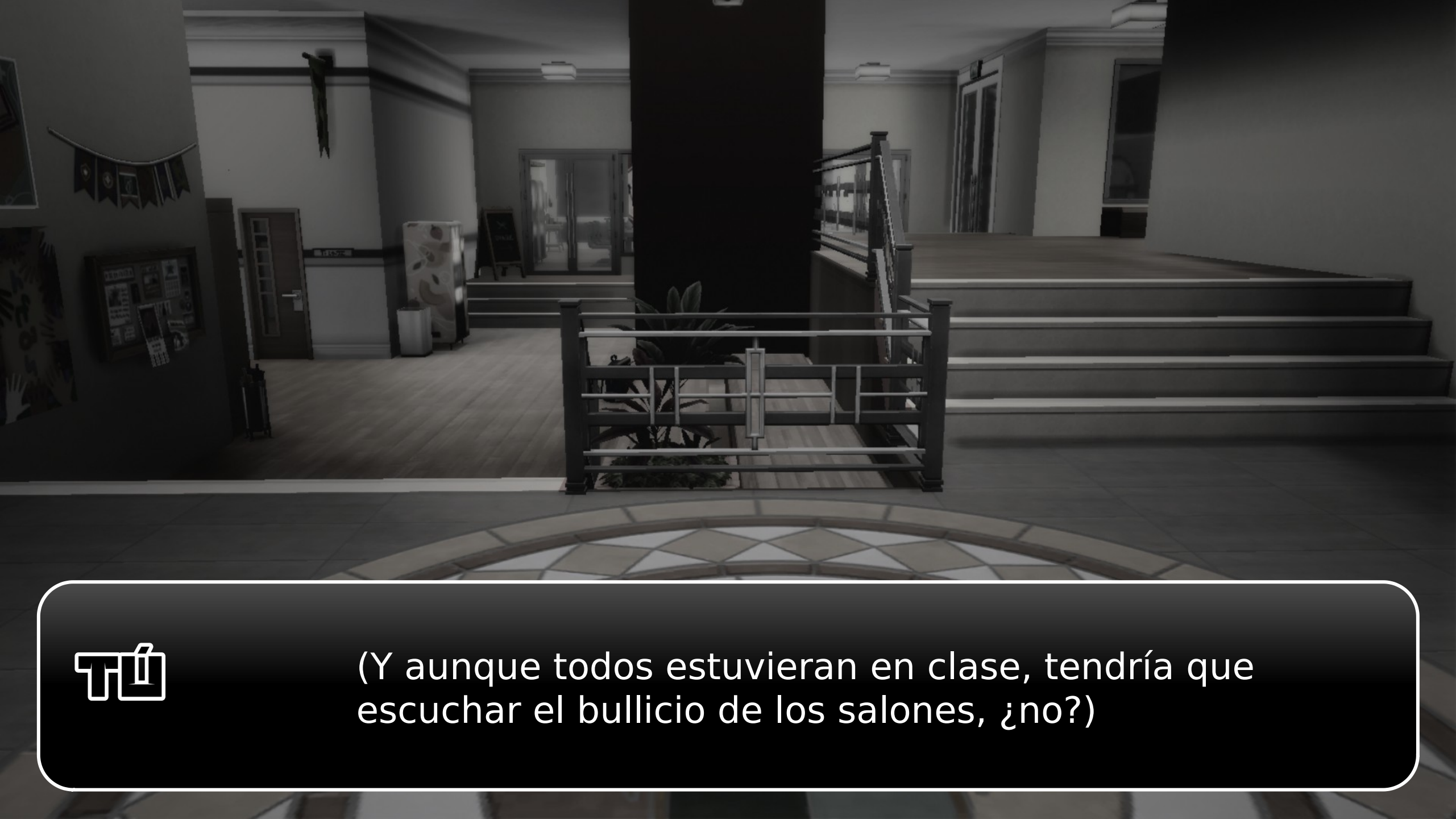

(Y aunque todos estuvieran en clase, tendría que escuchar el bullicio de los salones, ¿no?)

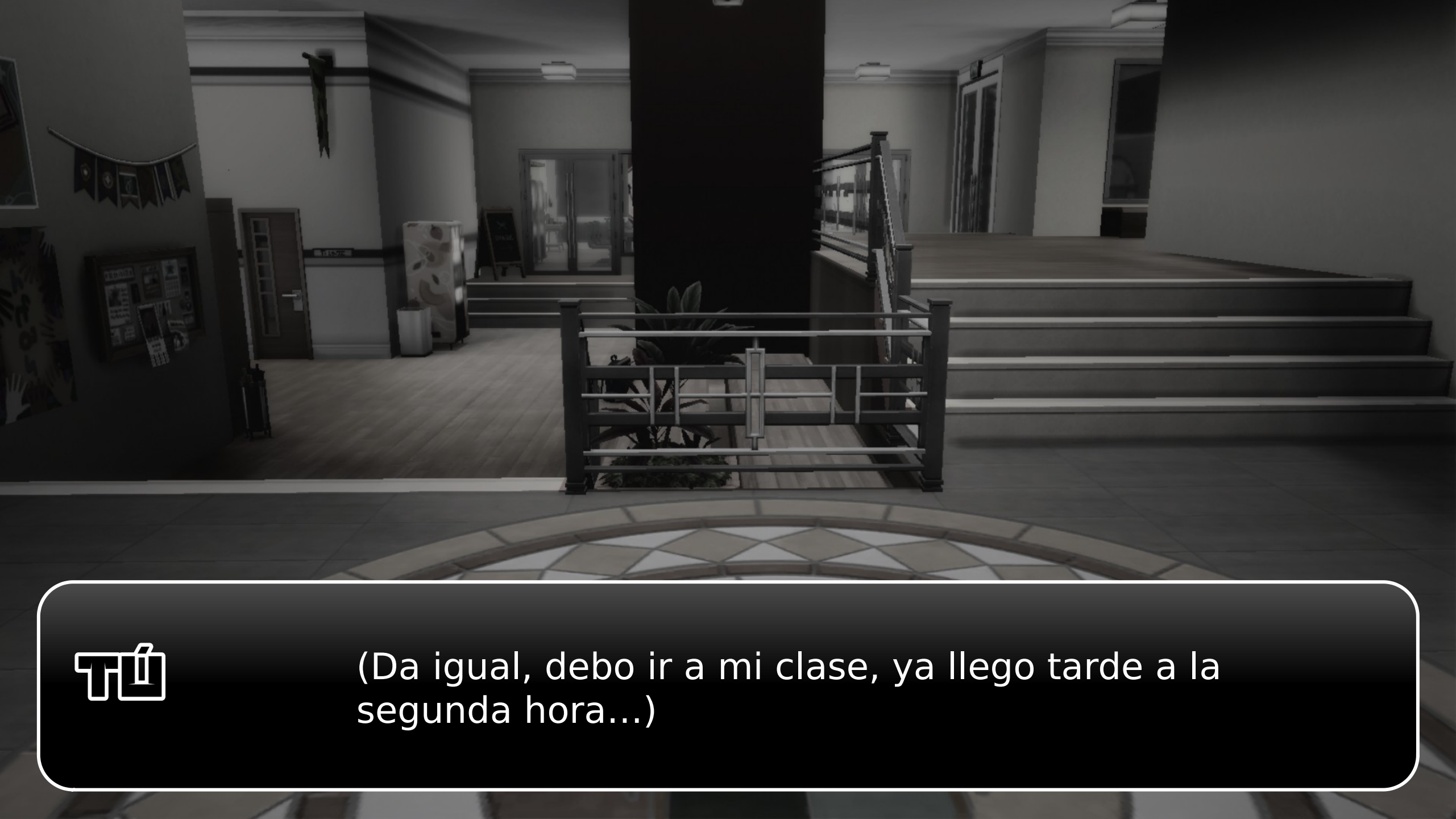

(Da igual, debo ir a mi clase, ya llego tarde a la segunda hora...)

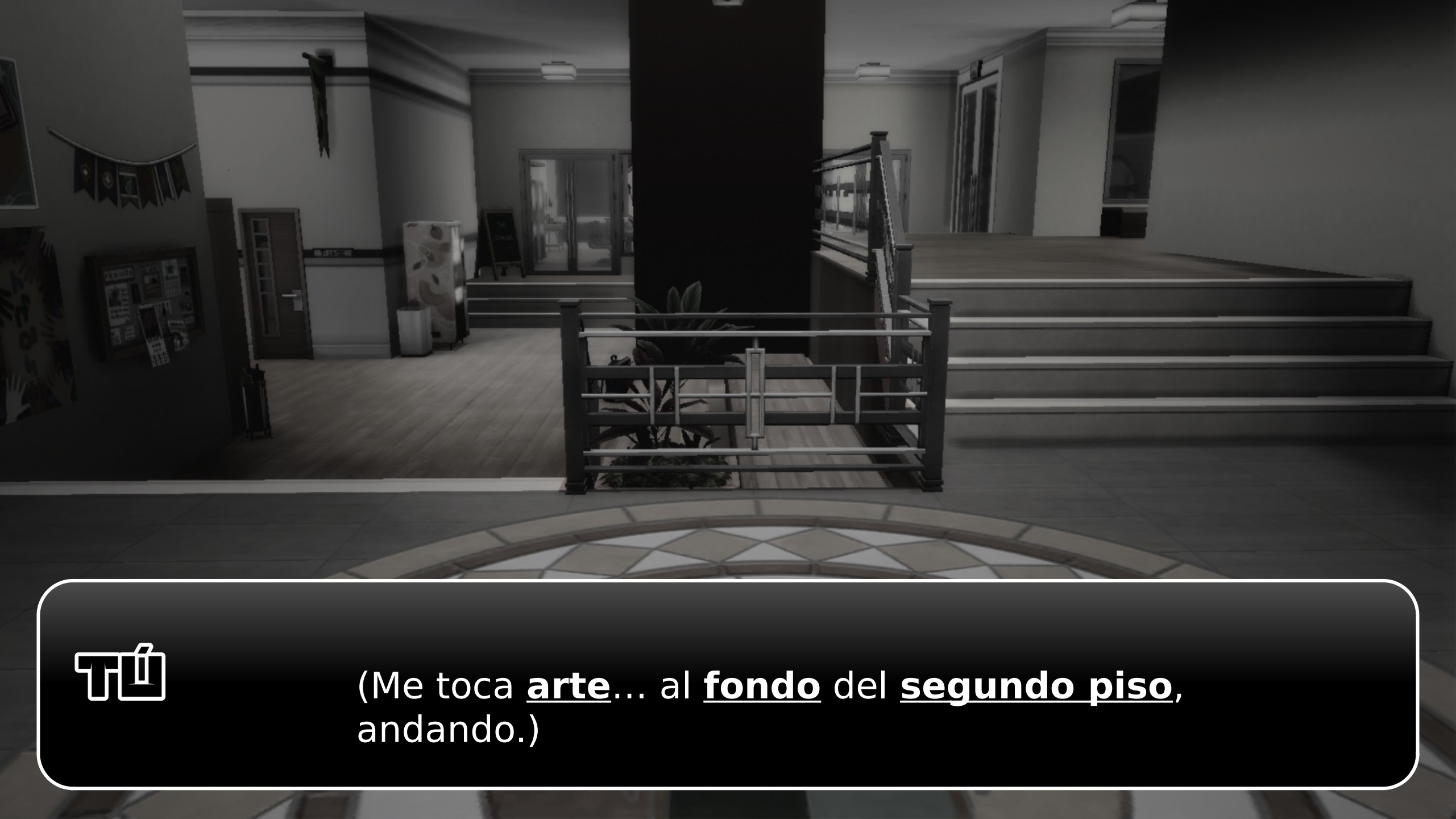

(Me toca **arte**... al **fondo** del **segundo piso**, andando.)

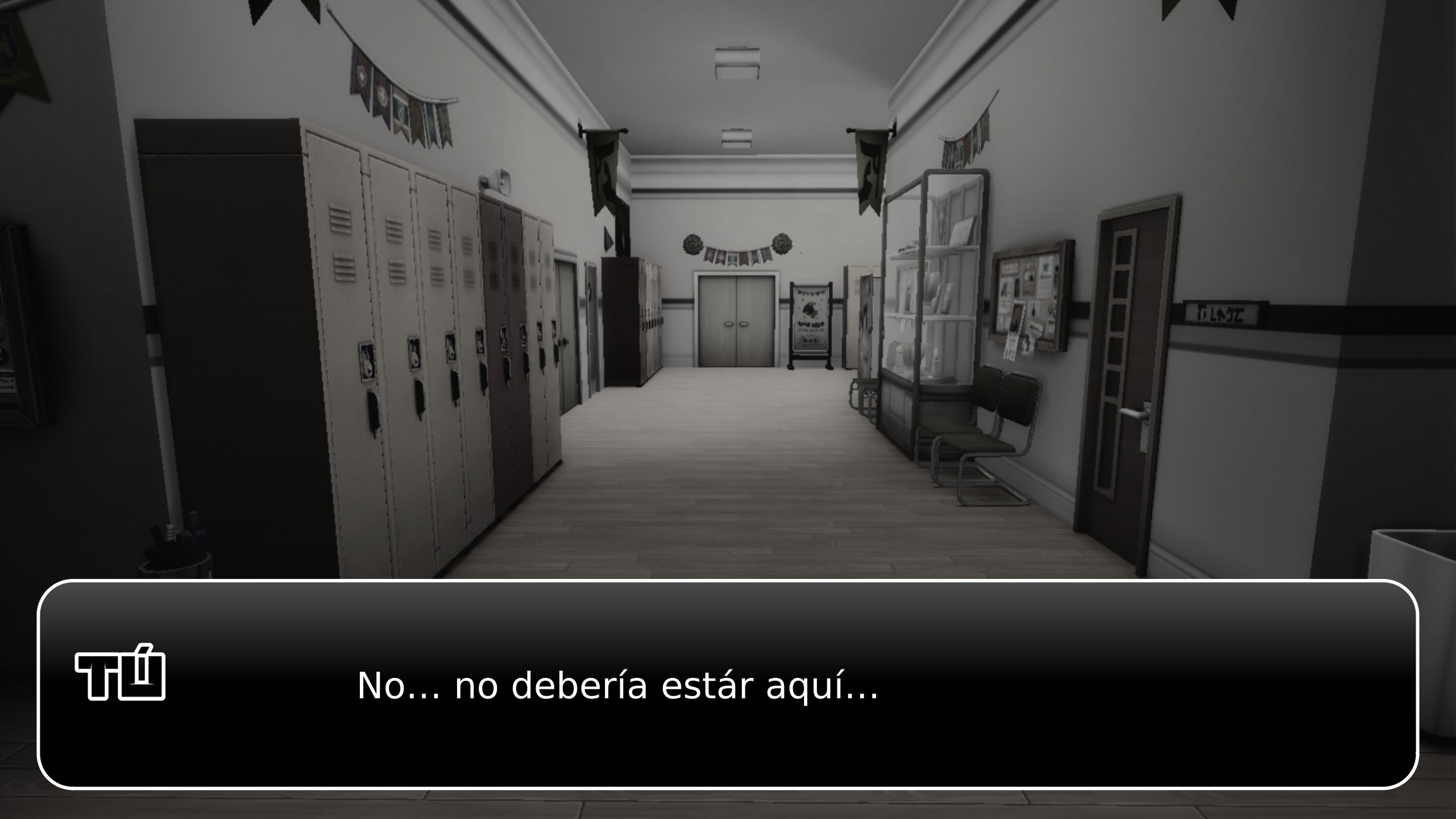
No... no debería estár aquí...

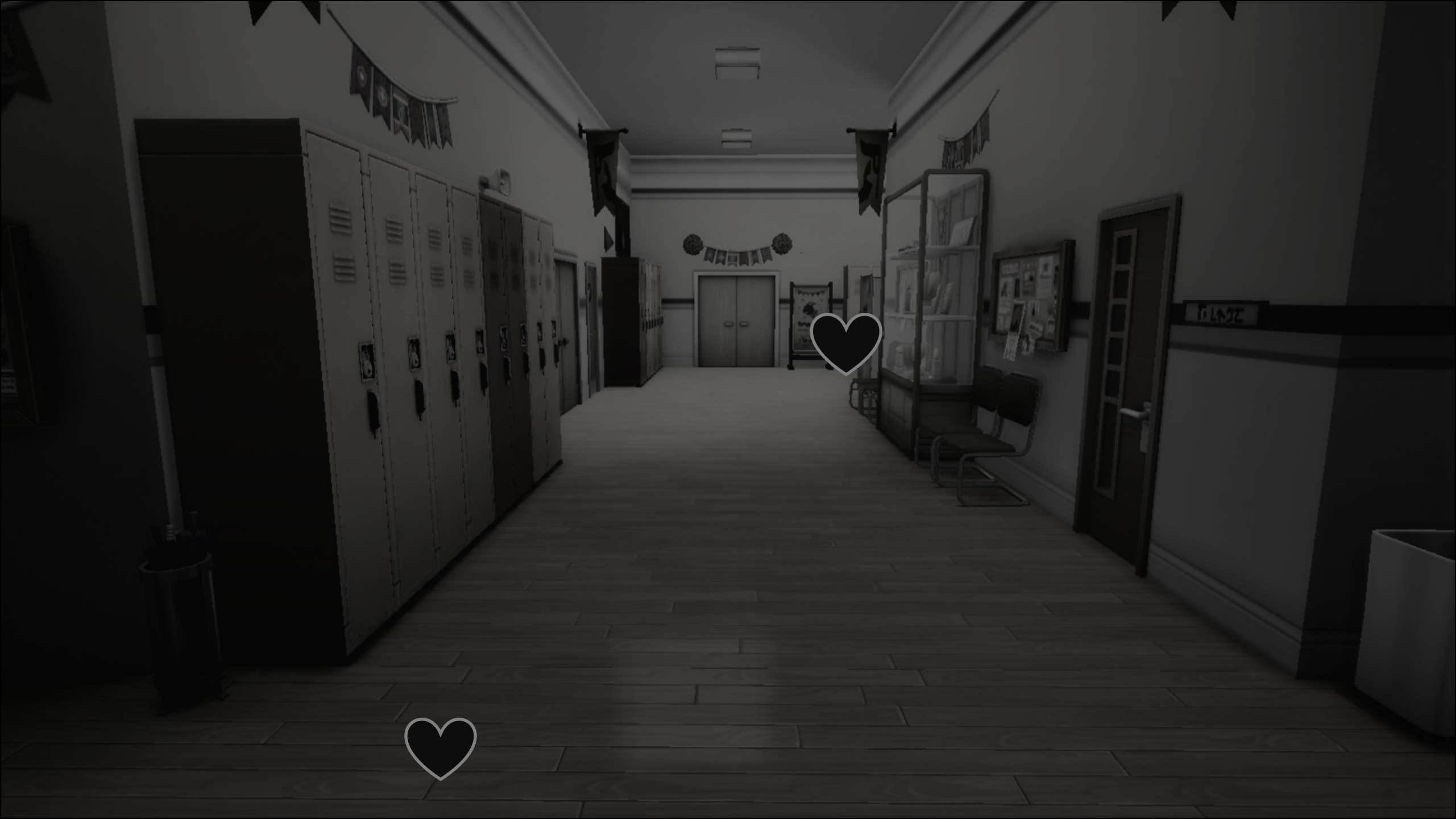

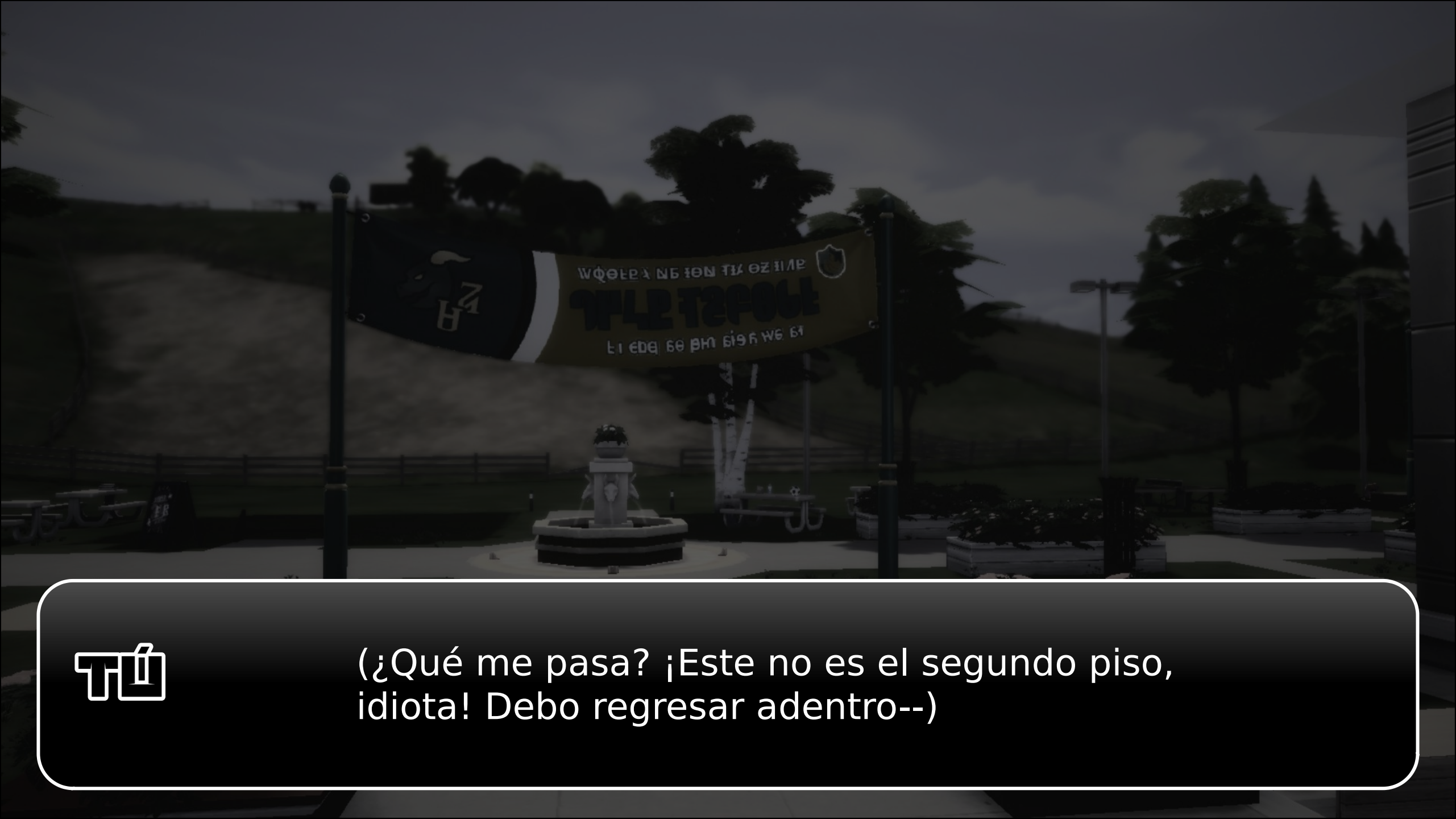

(¿Qué me pasa? ¡Este no es el segundo piso, idiota! Debo regresar adentro--)

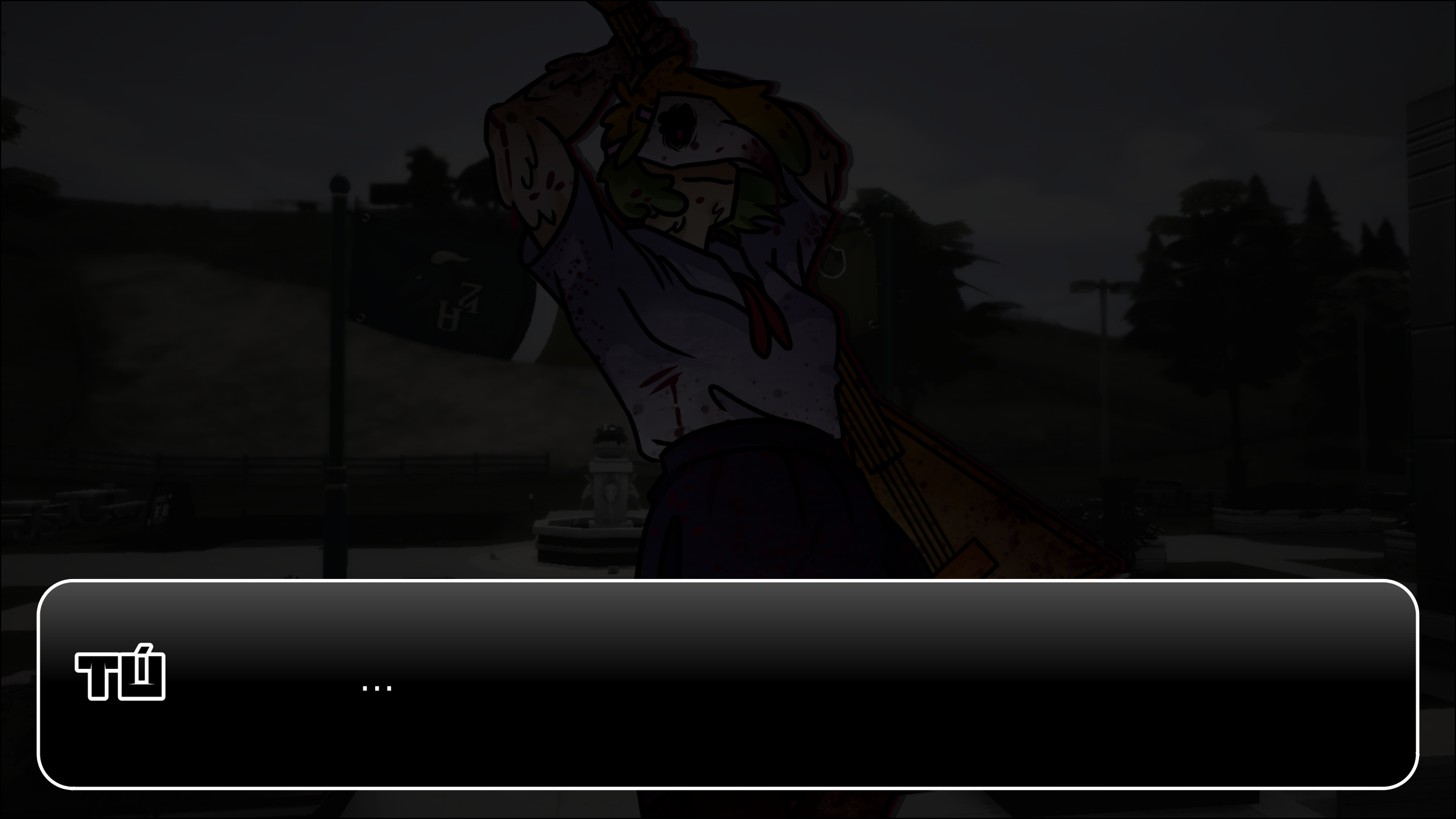

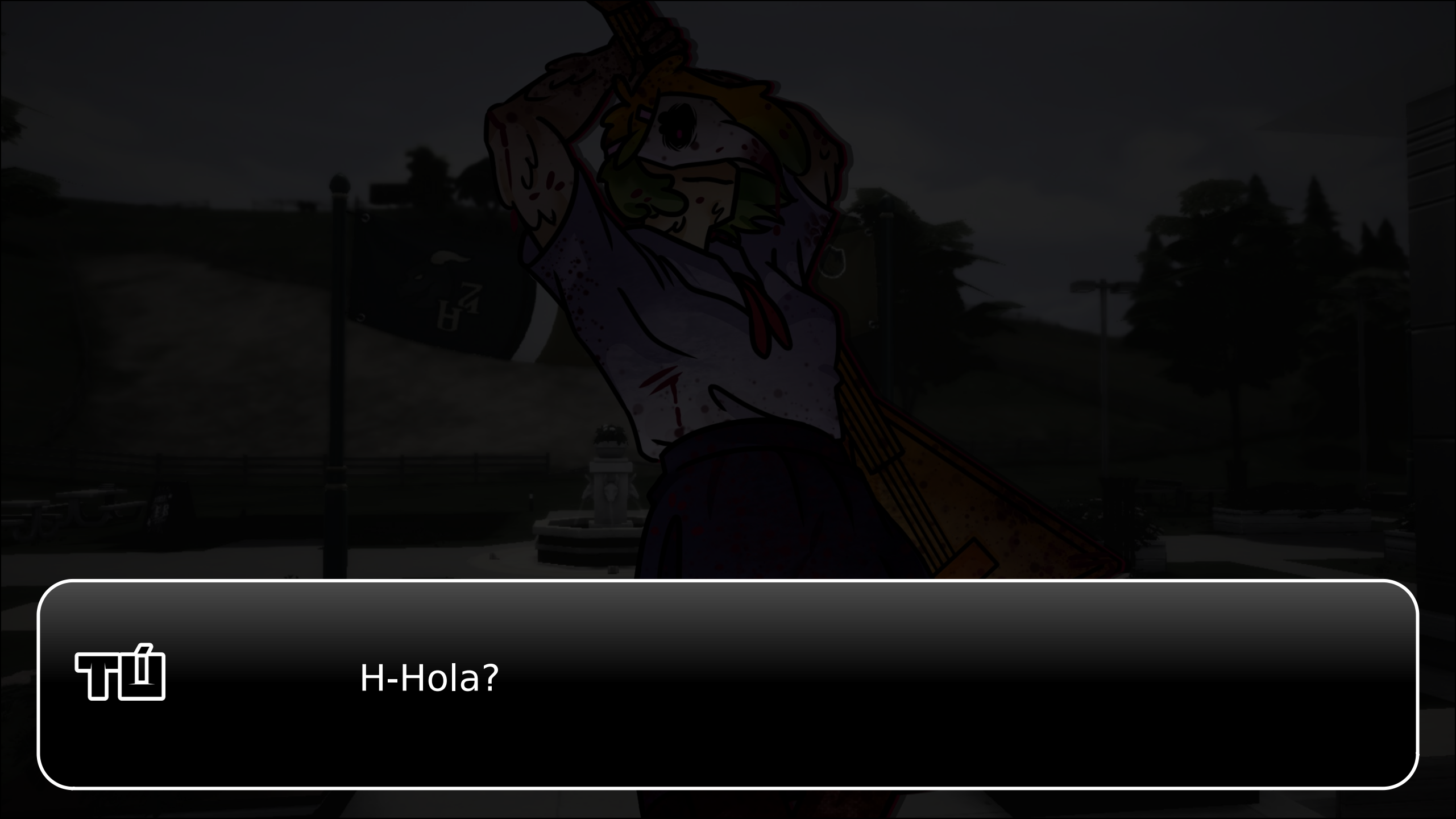
H-Hola?

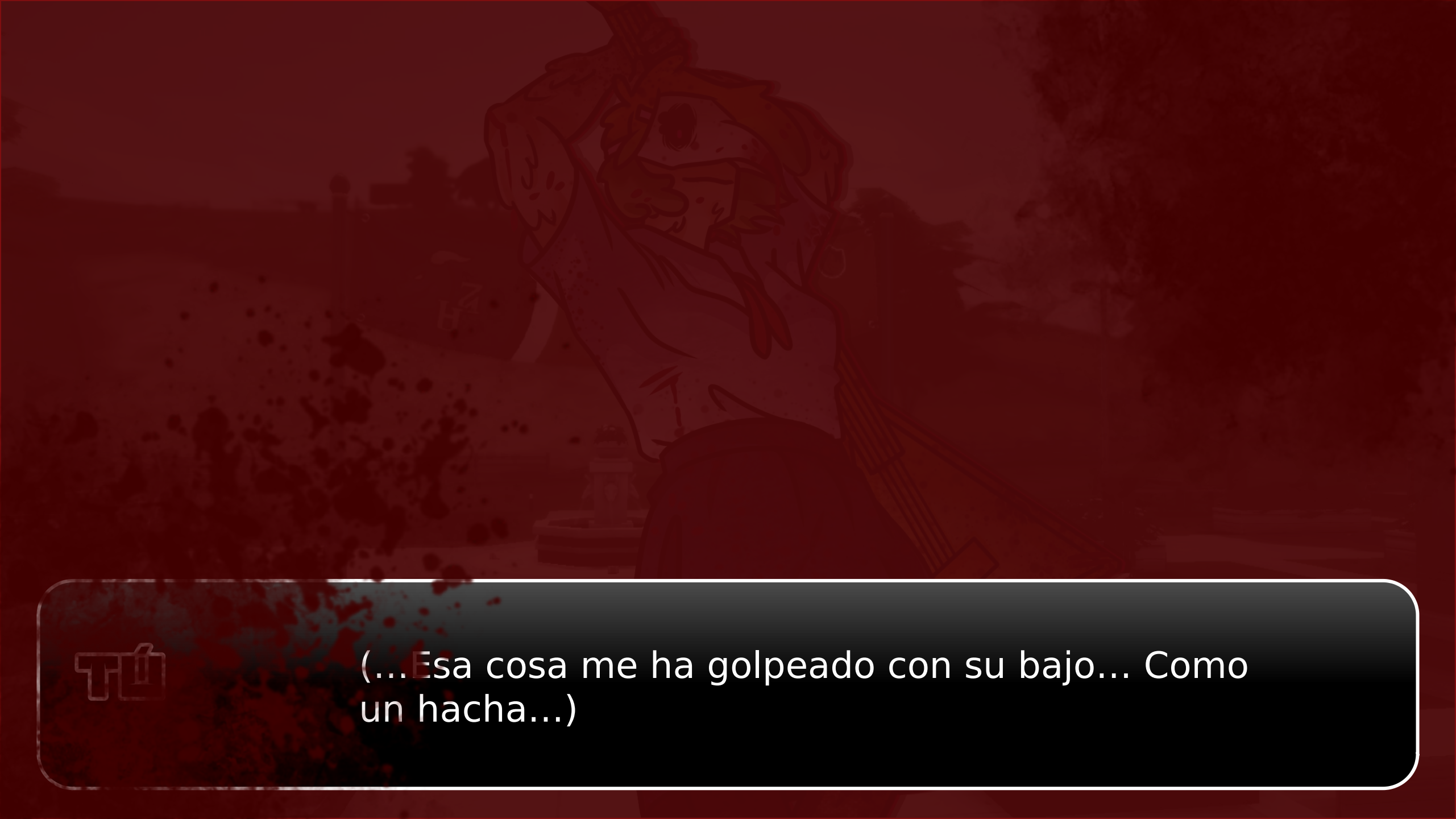
(...Esa cosa me ha golpeado con su bajo... Como un hacha...)

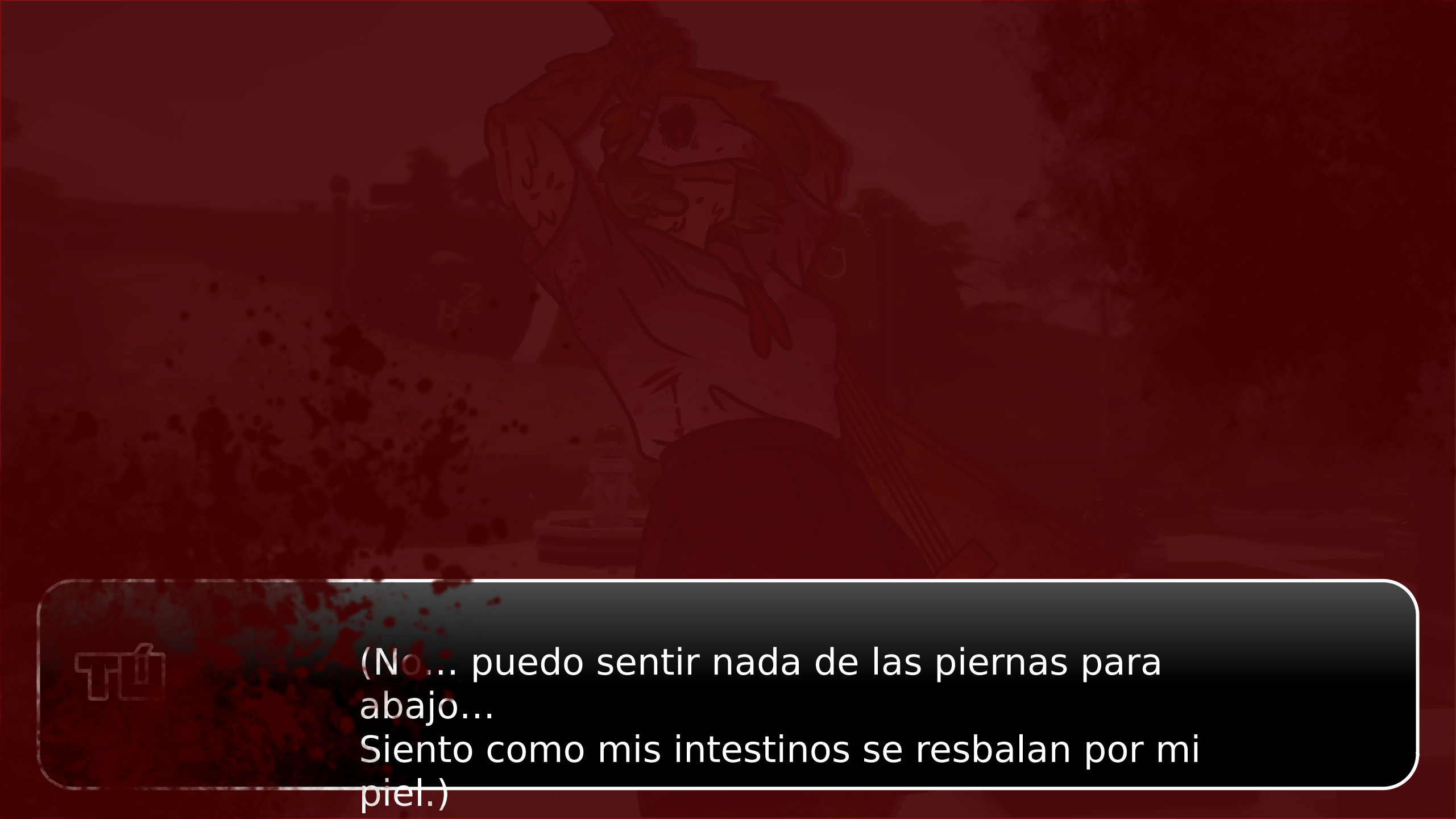
(No... puedo sentir nada de las piernas para abajo...
Siento como mis intestinos se resbalan por mi piel.)

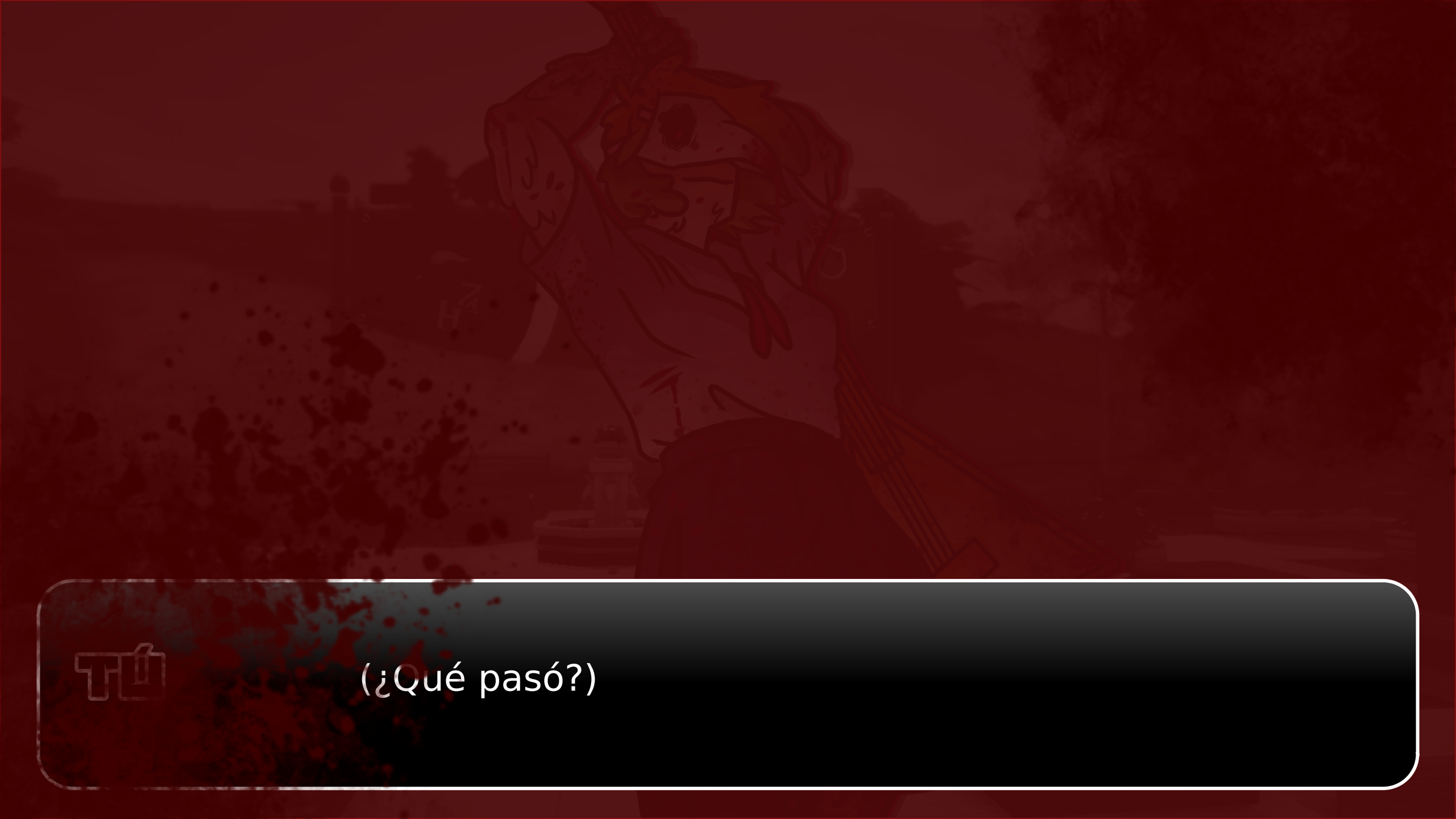

(¿Qué pasó?)

¡FELICIDADES!

HAS MUERTO

Eres tan tonto que no sabes que el segundo piso esta arriba.

Reiniciar

Volver a casa

Menu

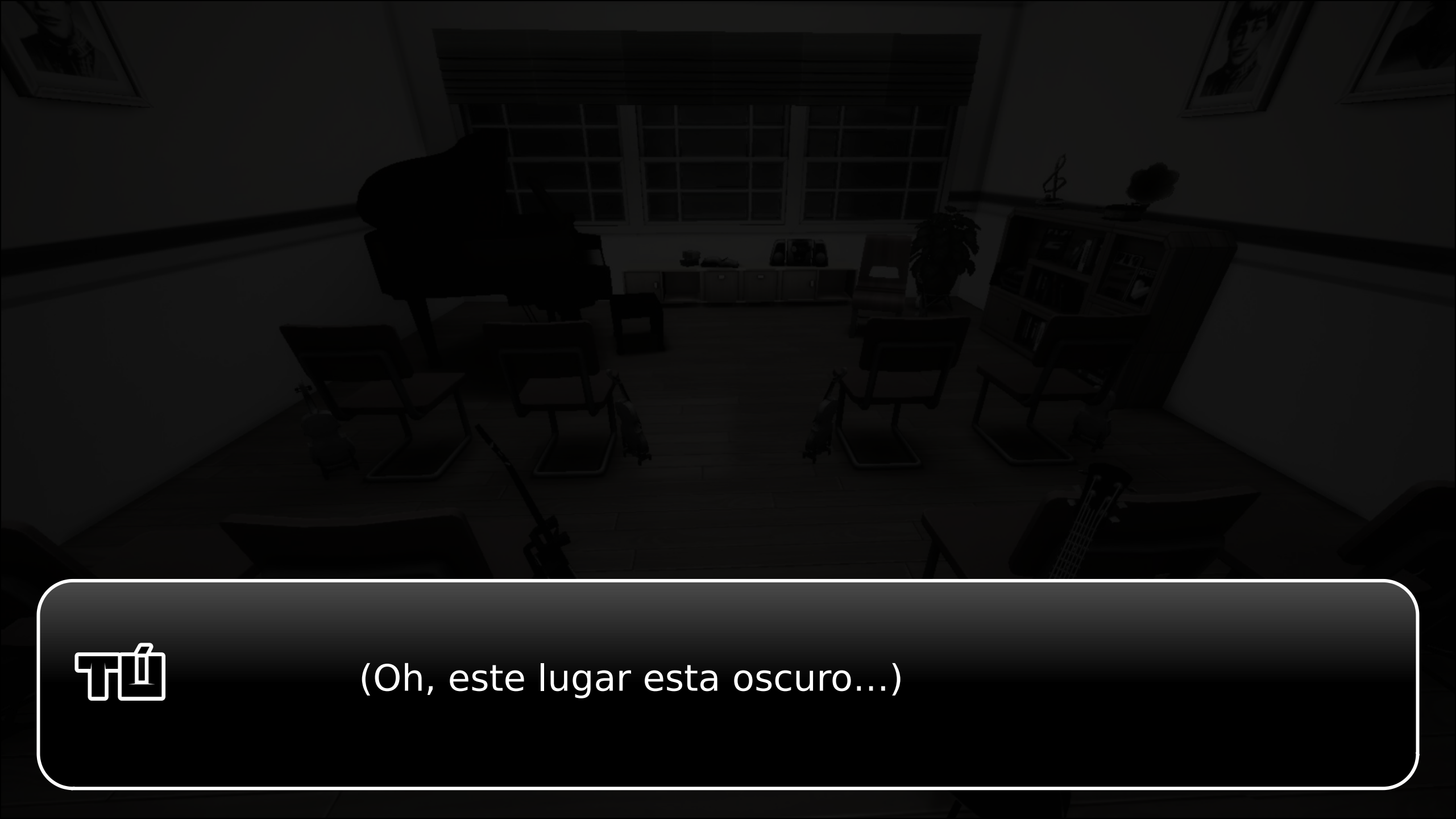

(Oh, este lugar esta oscuro...)

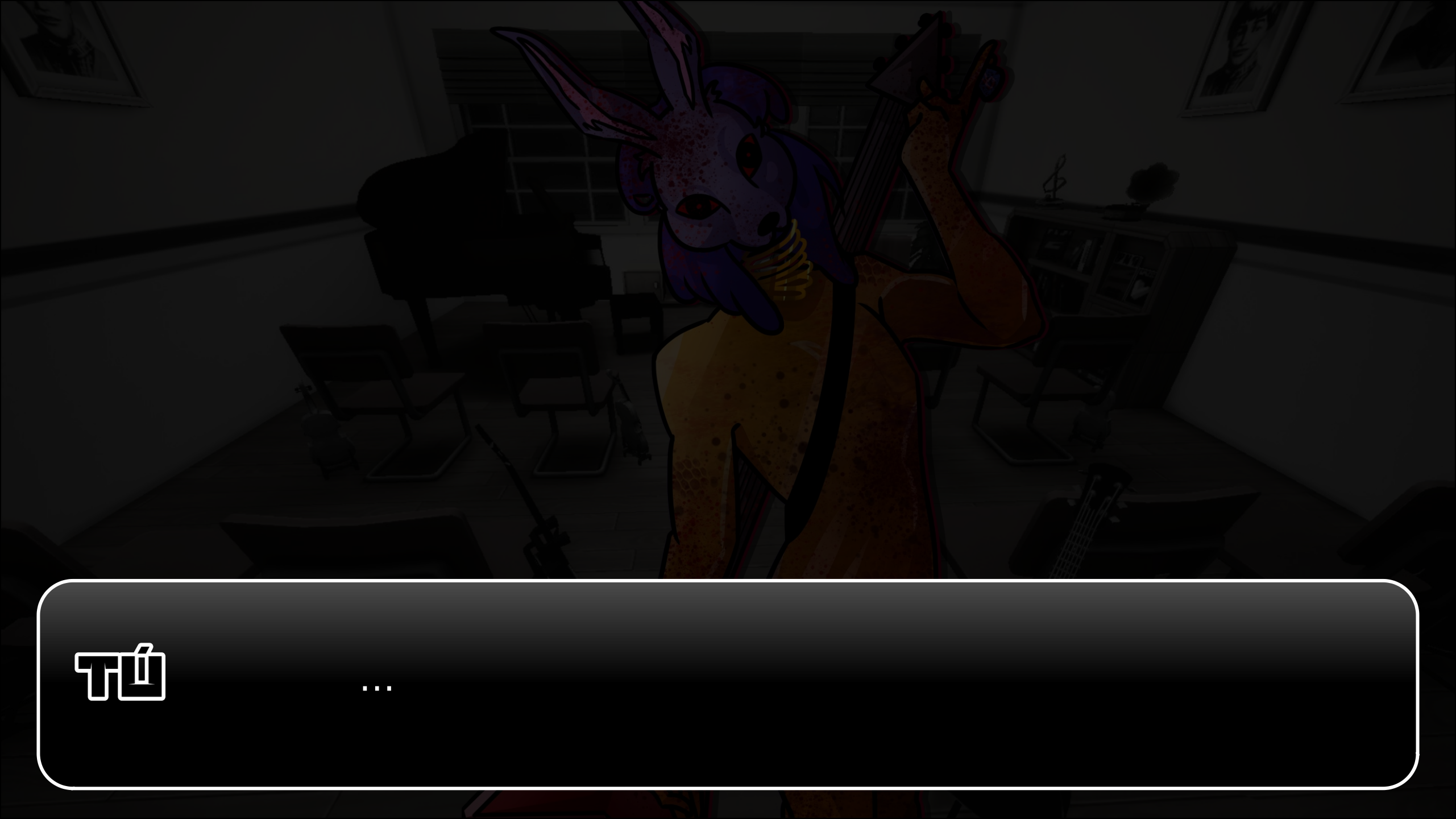
ที่
...

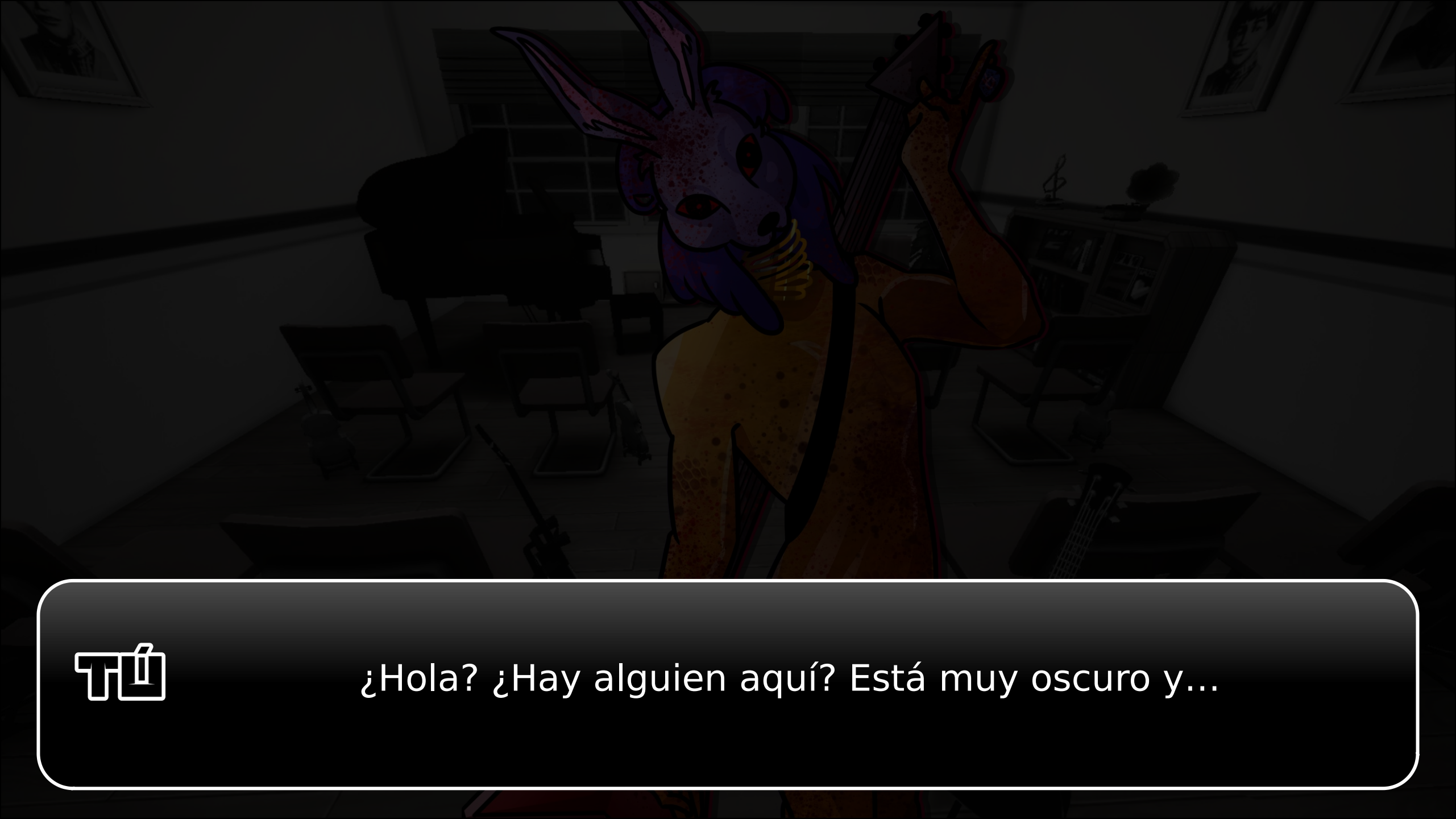
¿Hola? ¿Hay alguien aquí? Está muy oscuro y...

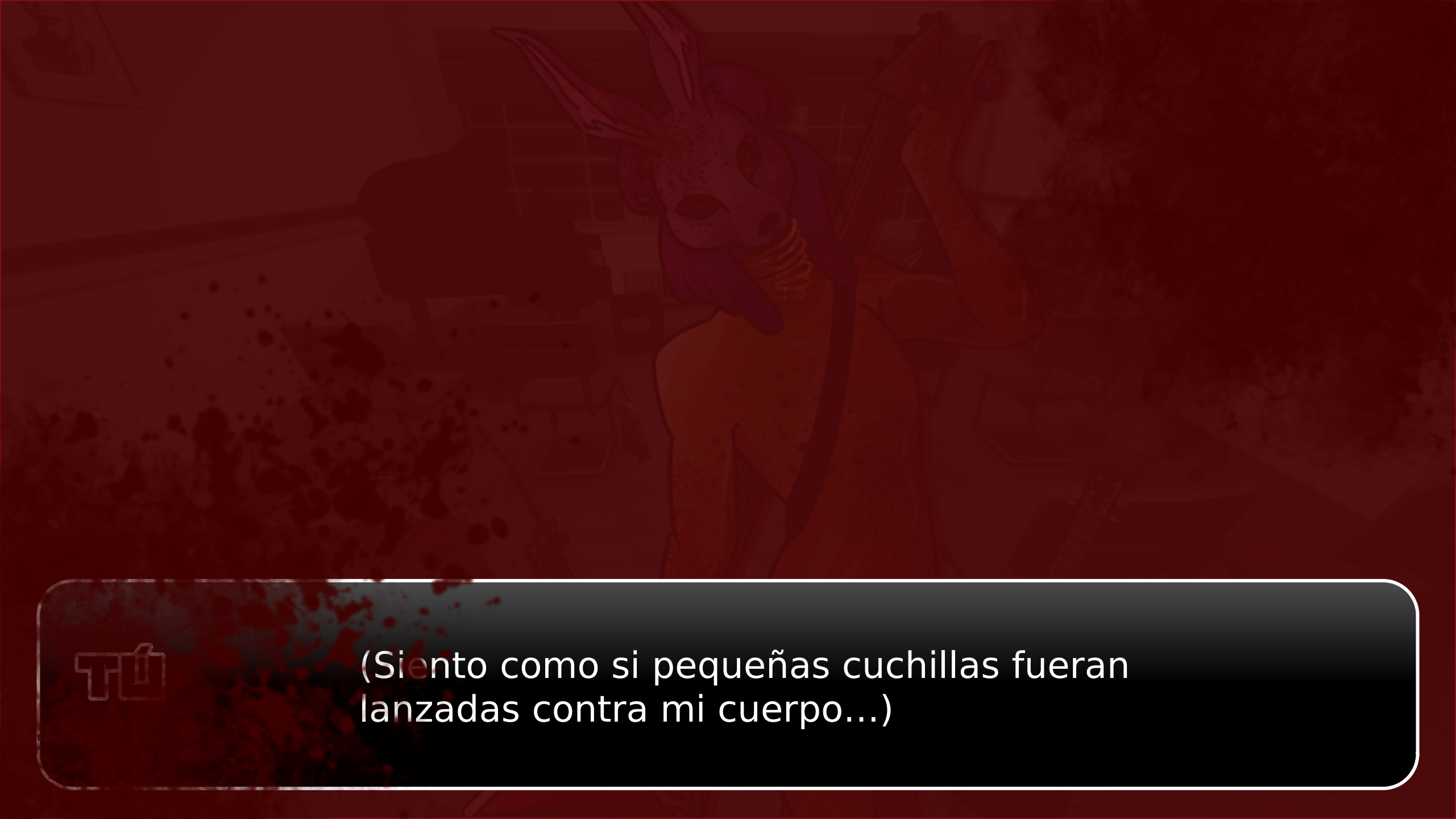

(Siento como si pequeñas cuchillas fueran lanzadas contra mi cuerpo...)

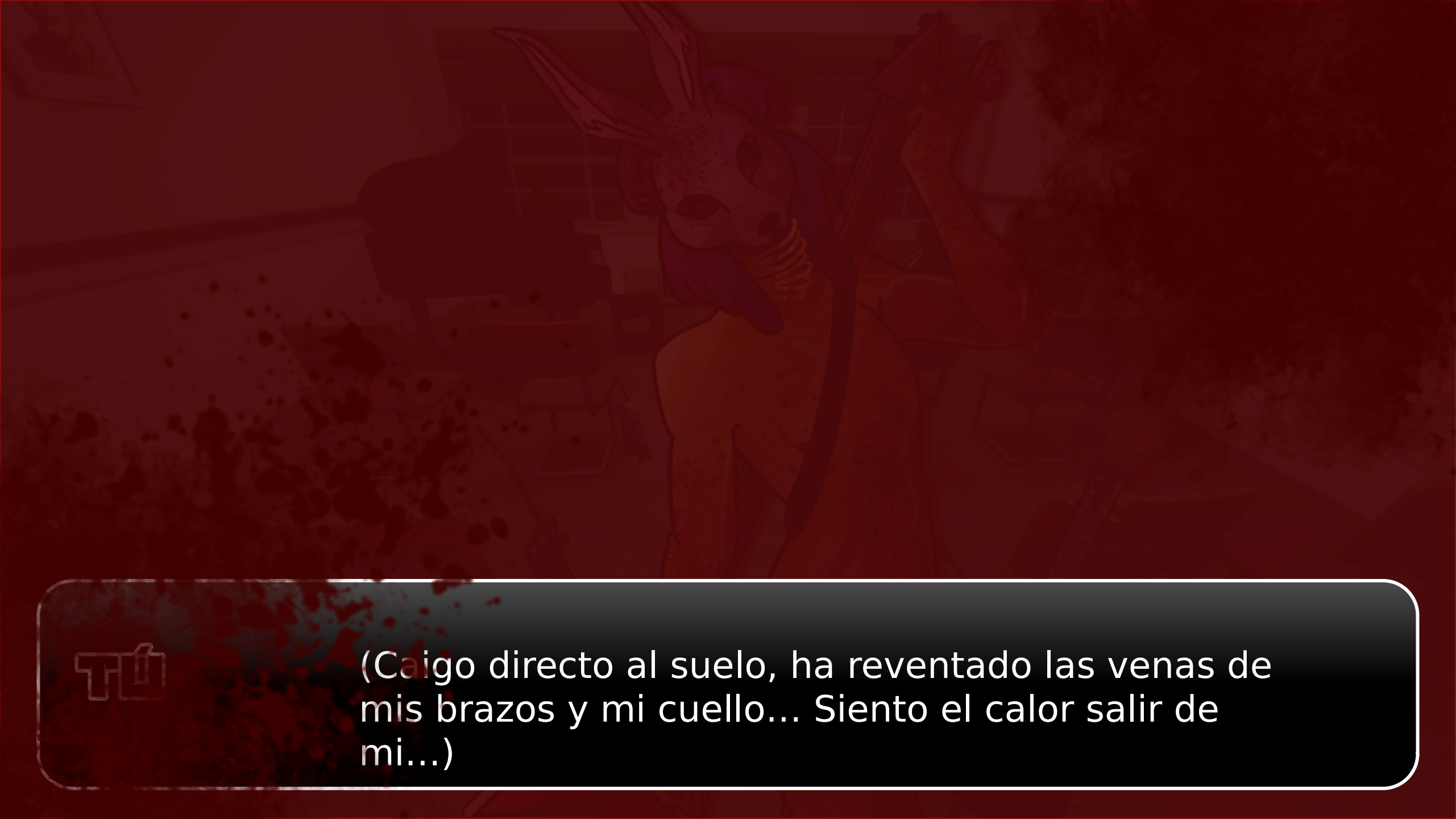
(Caigo directo al suelo, ha reventado las venas de mis brazos y mi cuello... Siento el calor salir de mi...)

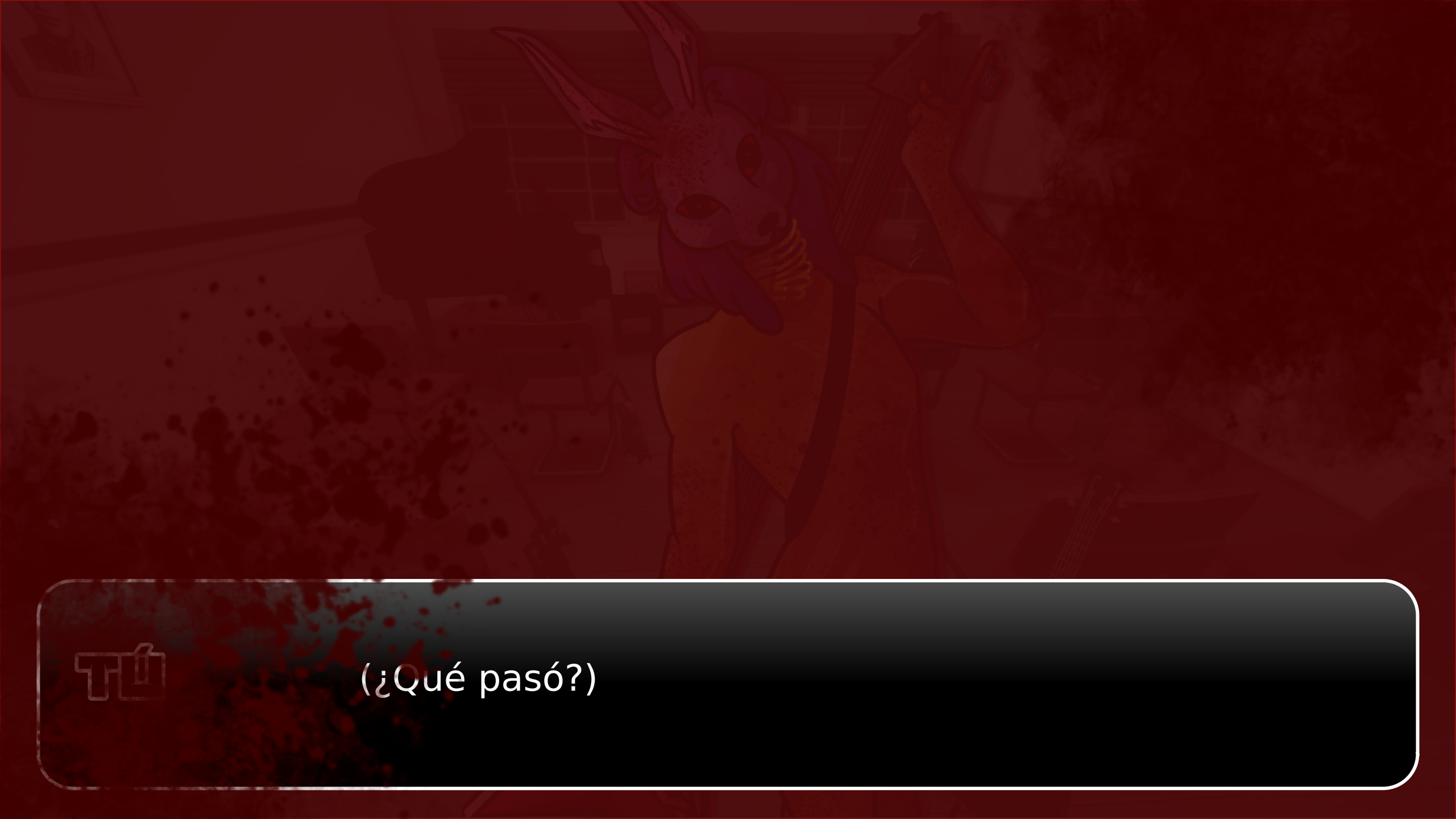
(¿Qué pasó?)

¡FELICIDADES!

HAS MUERTO

Se supone que ibas al aula de arte, te pierdes en tu propia casa.

Reiniciar

Volver a casa

Menu

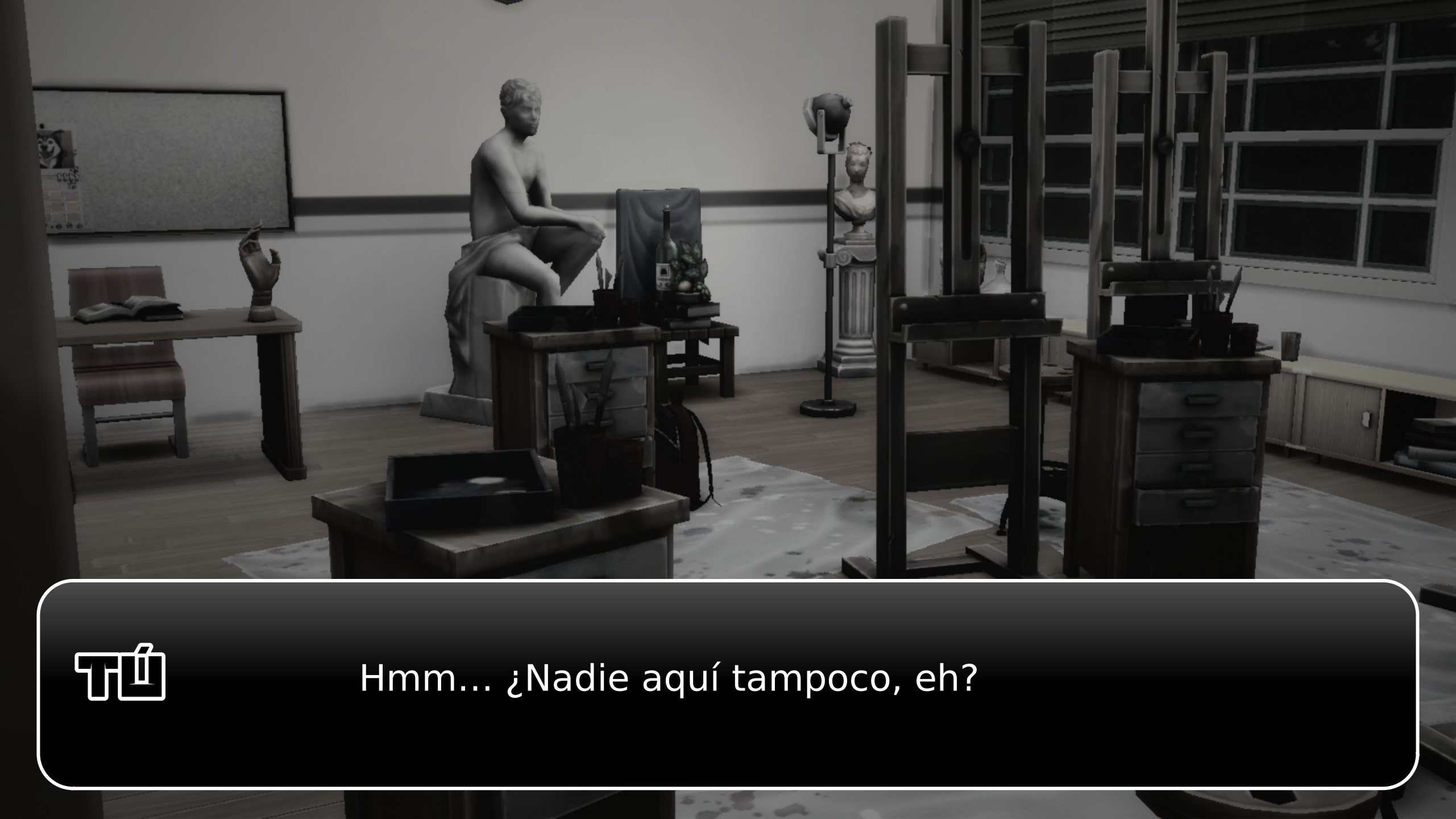
Hmm... ¿Nadie aquí tampoco, eh?

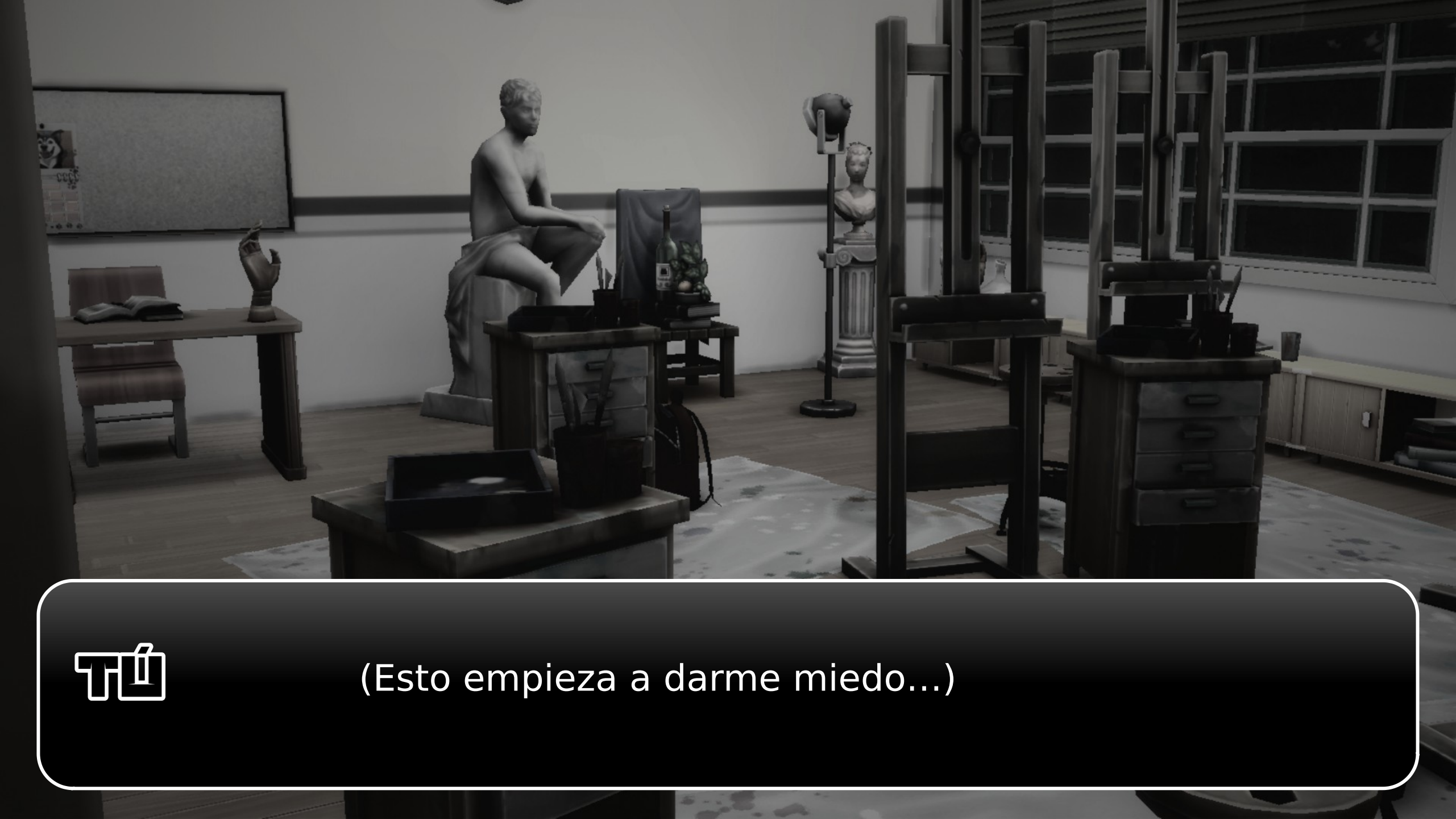
(Esto empieza a darme miedo...)

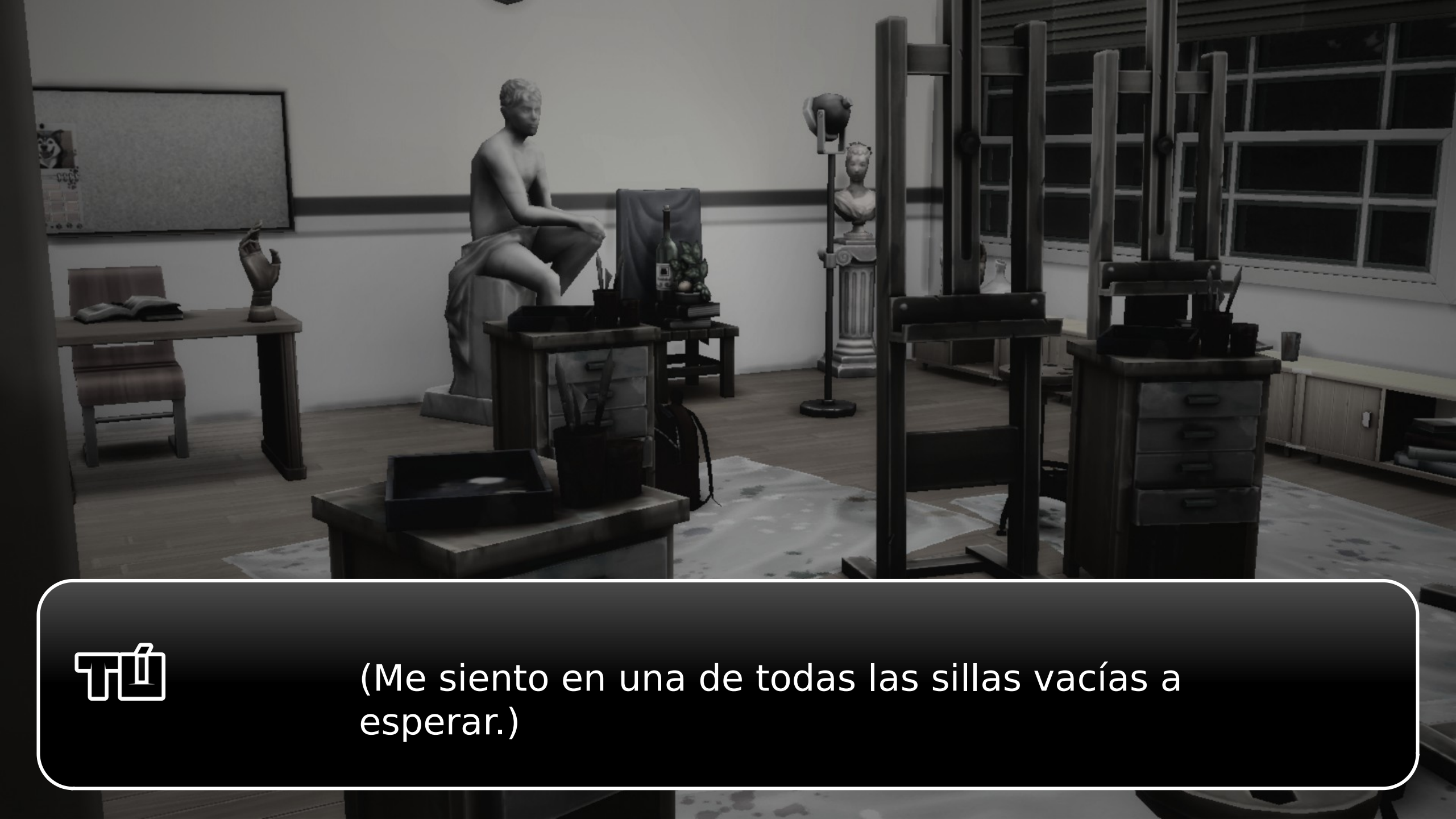

(Me siento en una de todas las sillas vacías a esperar.)

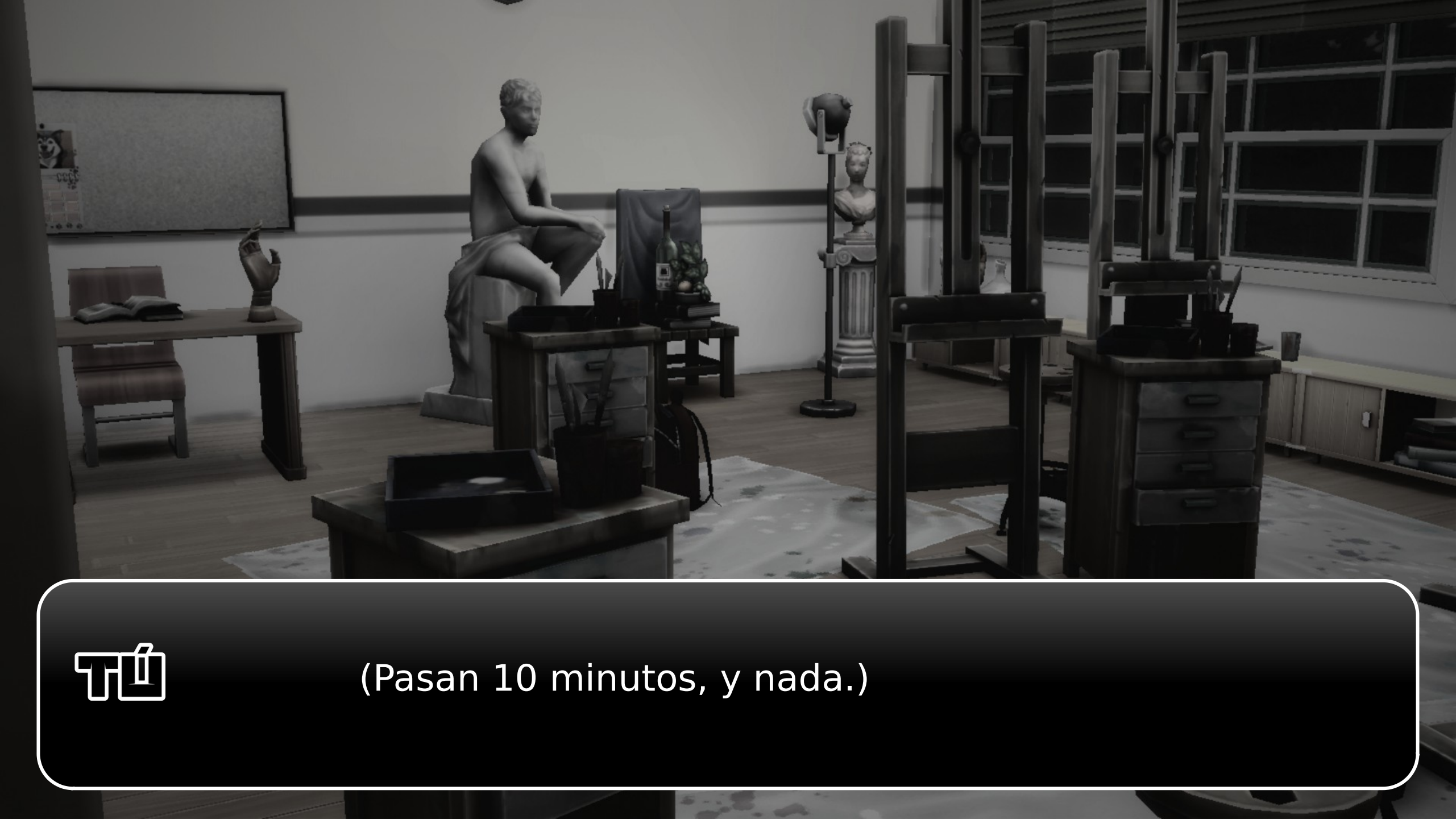

(Pasan 10 minutos, y nada.)

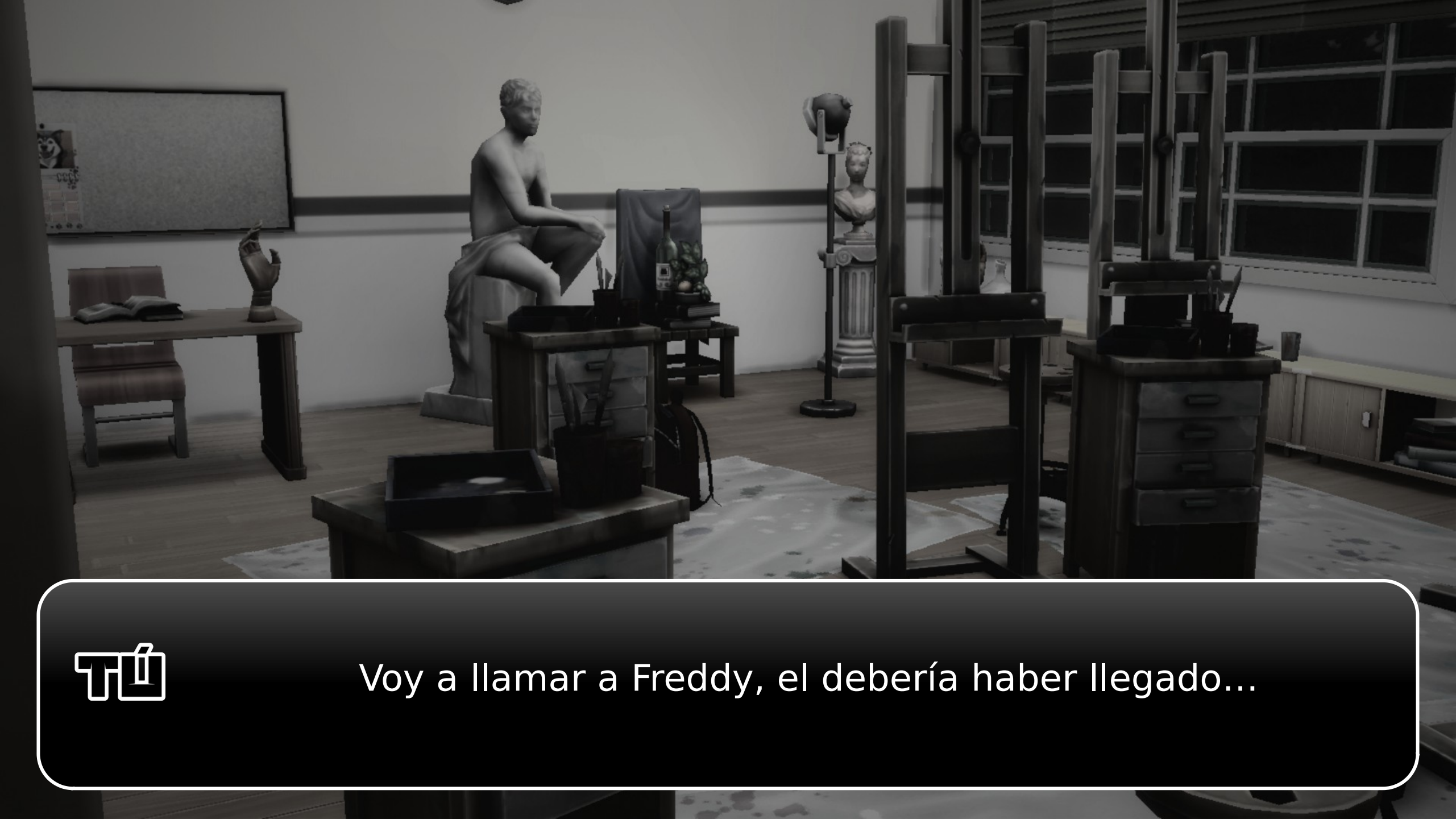
Voy a llamar a Freddy, el debería haber llegado...

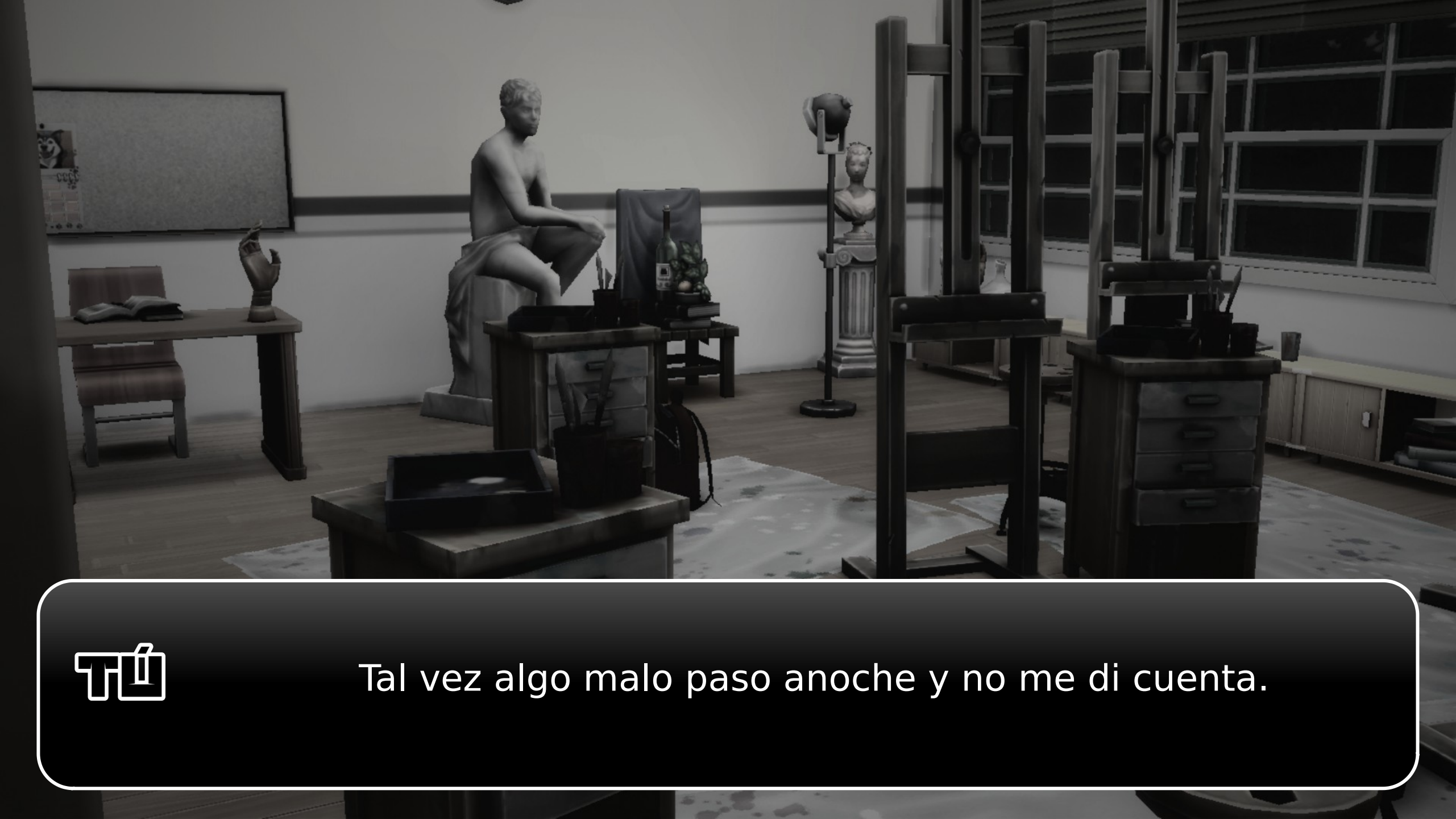
Tal vez algo malo paso anoche y no me di cuenta.

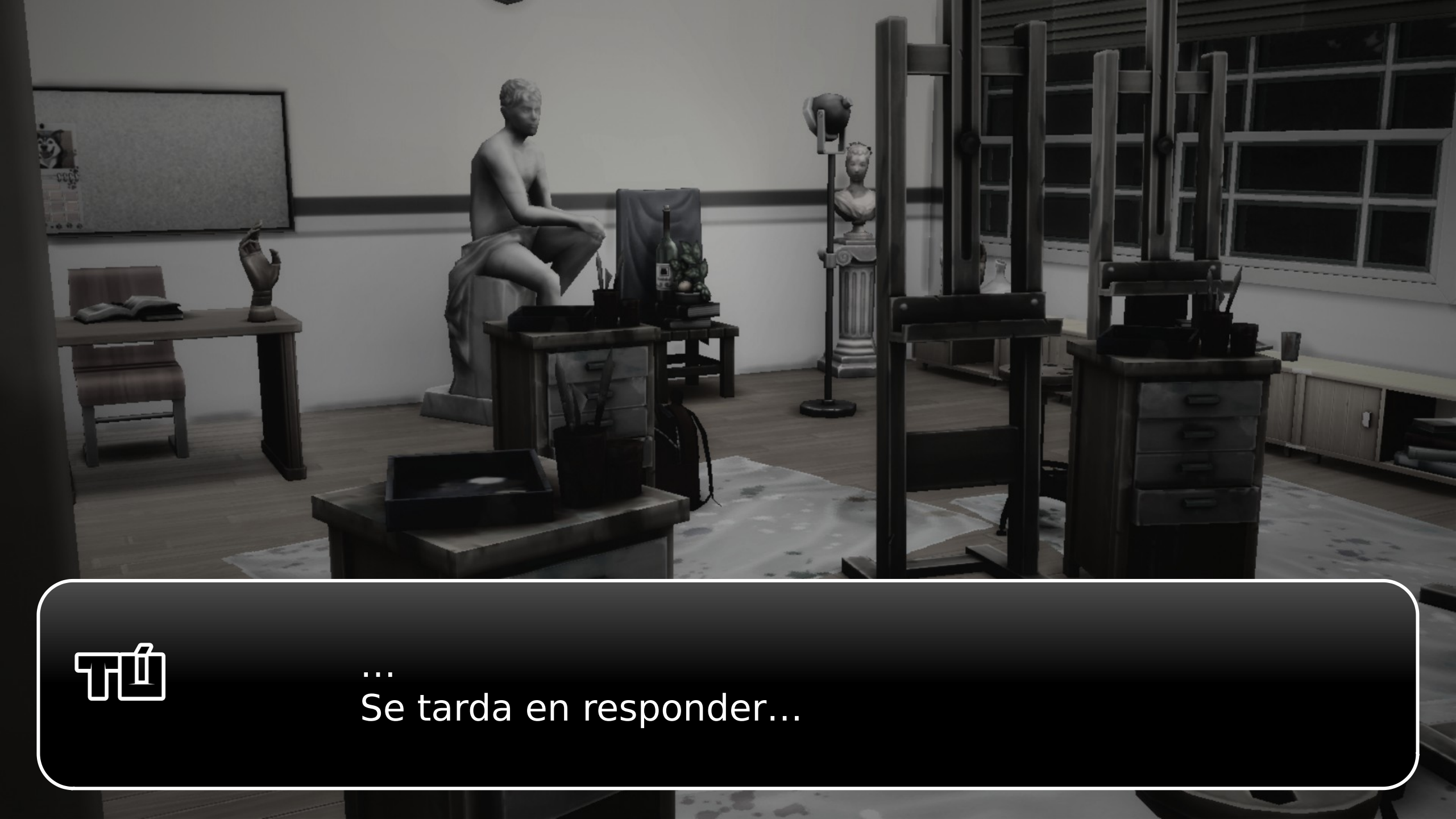
...
Se tarda en responder...

Ahi esta!

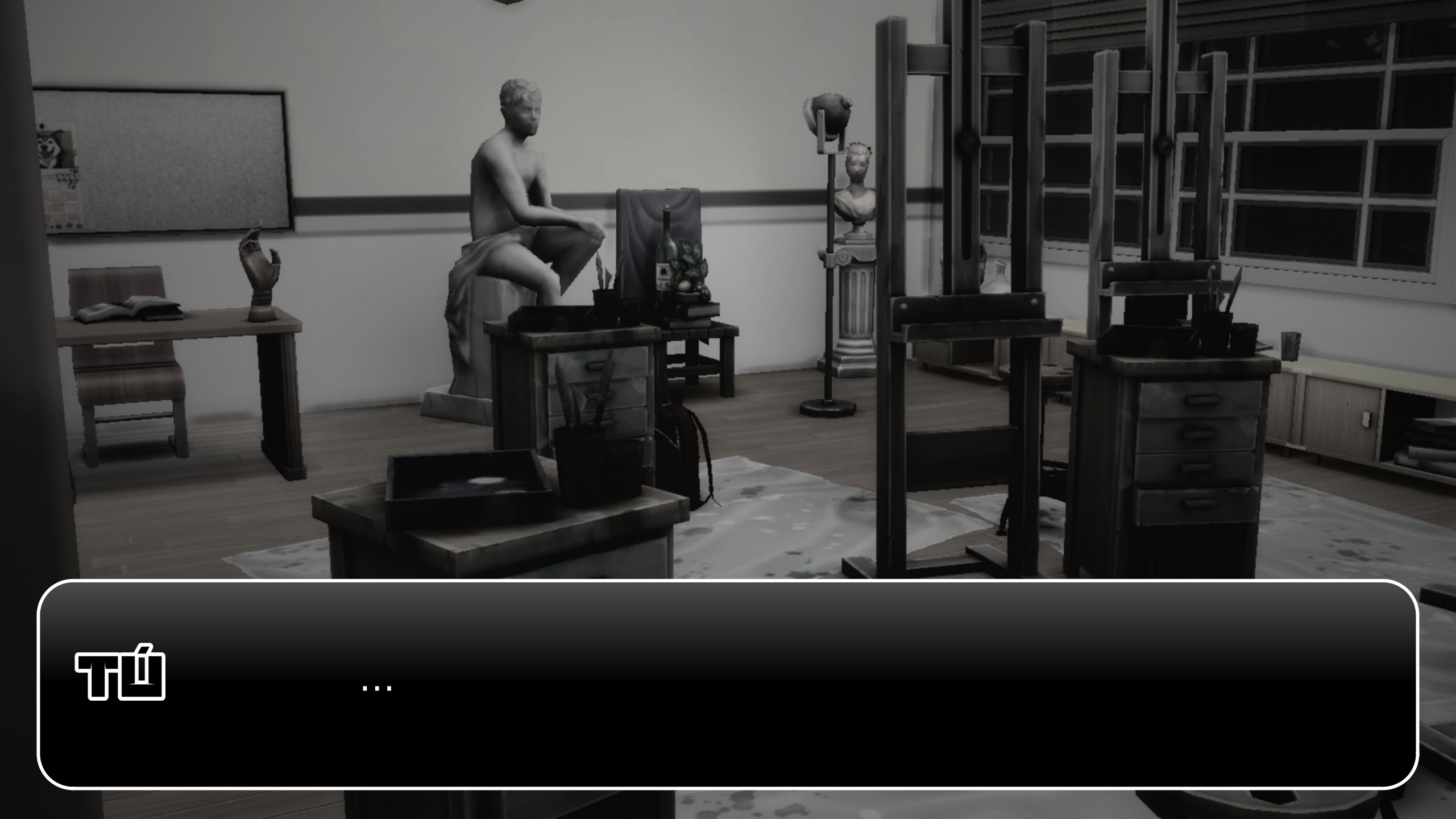
ที่
...

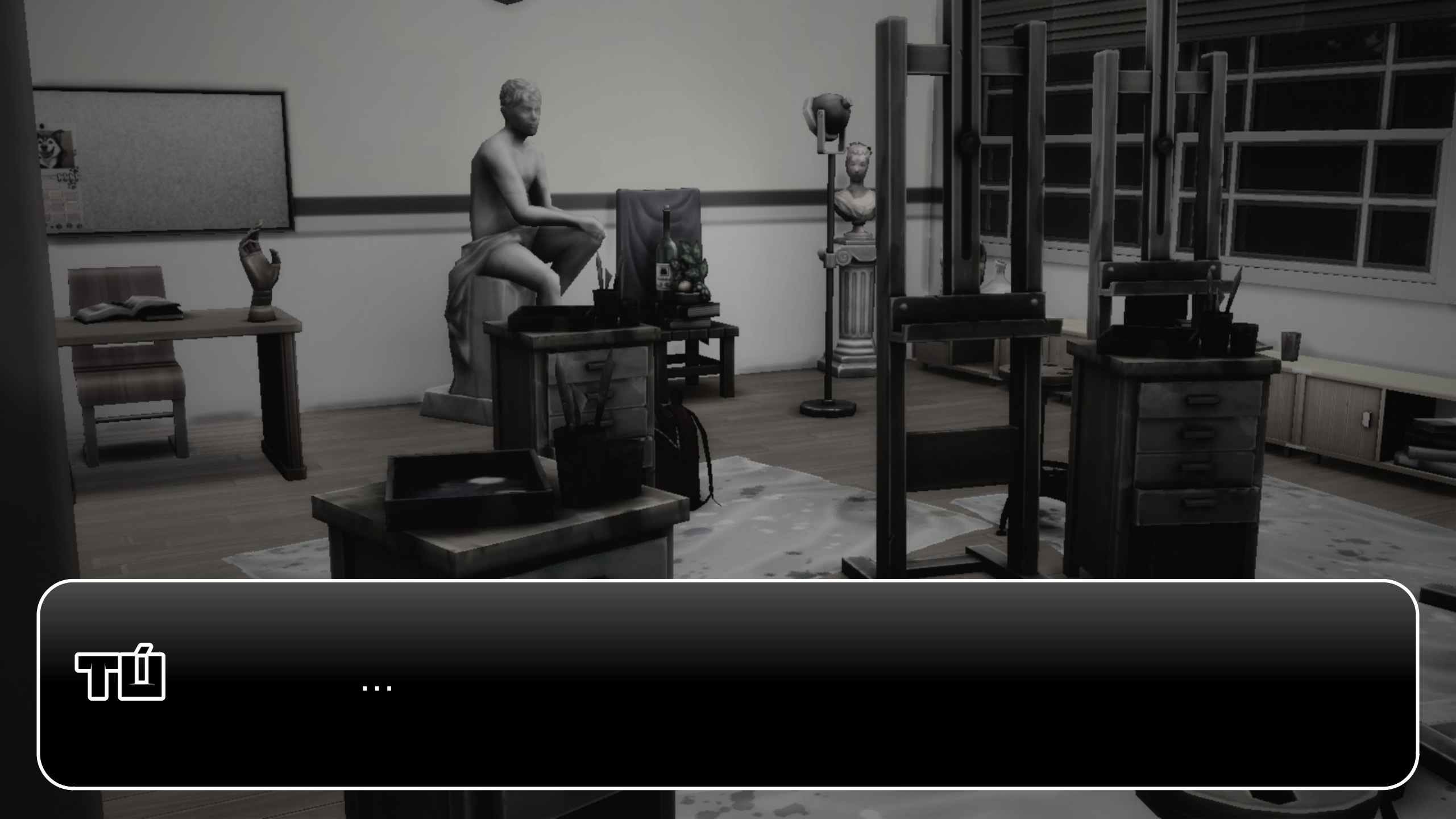
ที่
...

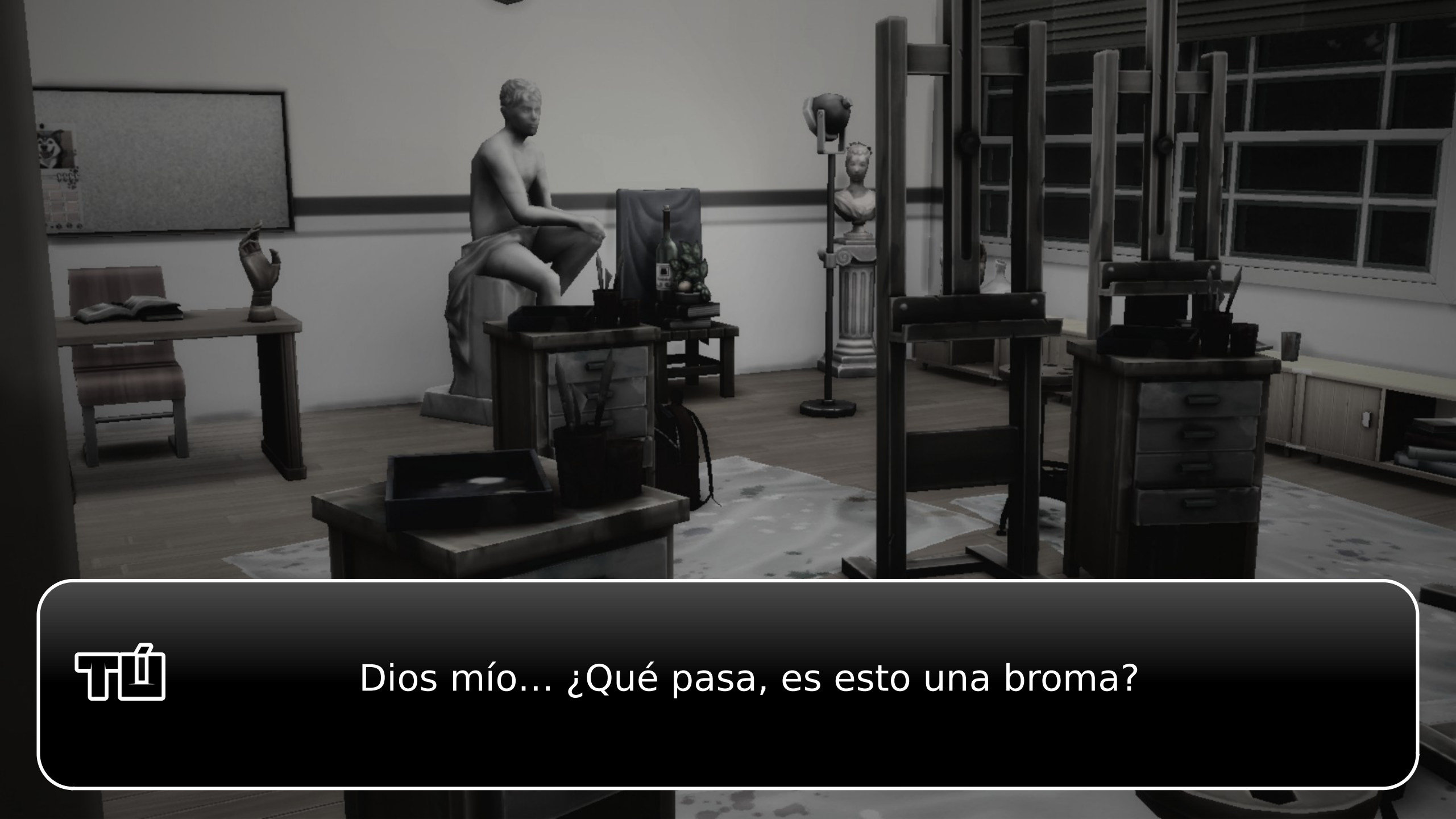
Dios mío... ¿Qué pasa, es esto una broma?

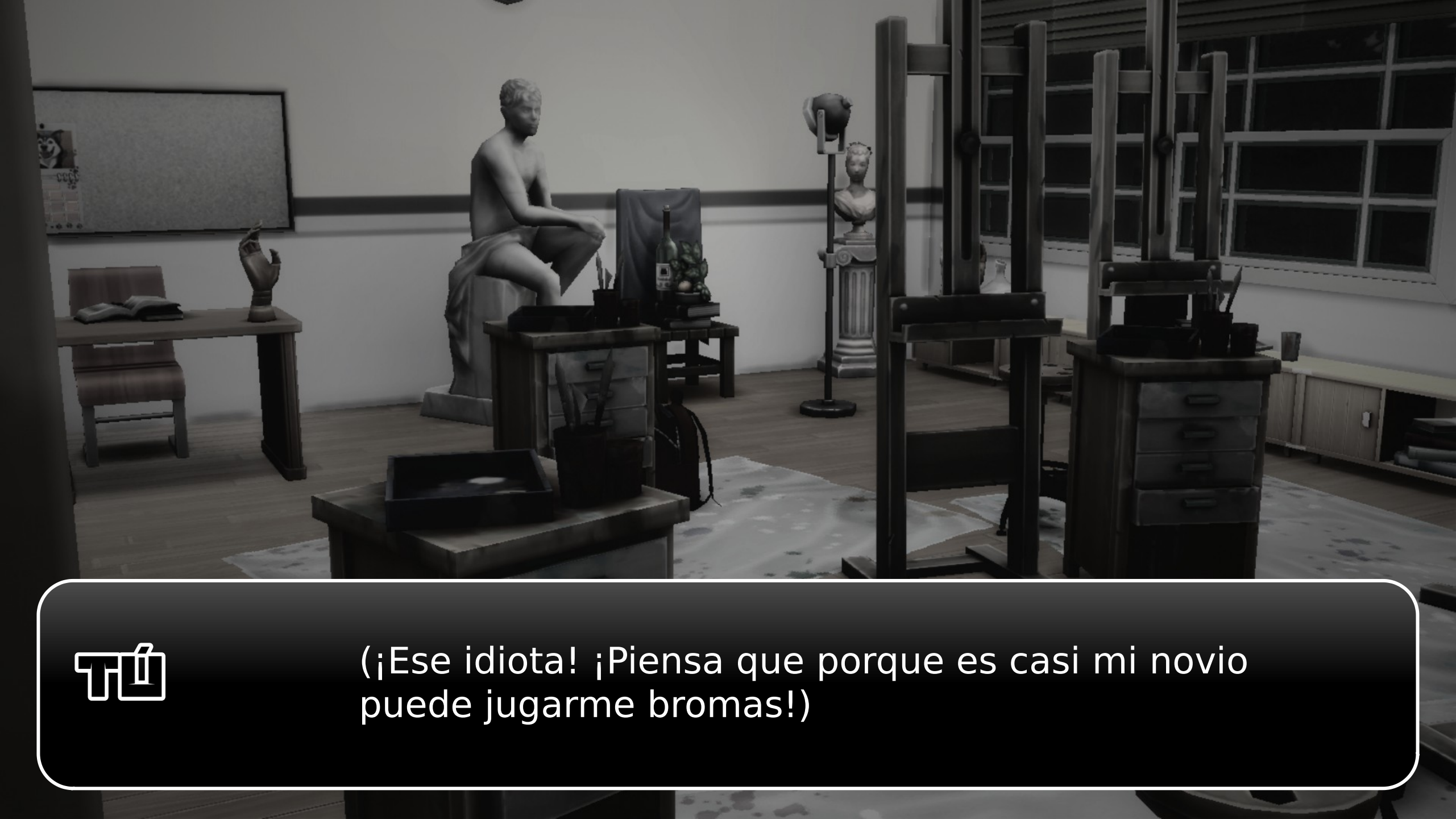

(¡Ese idiota! ¡Piensa que porque es casi mi novio puede jugarme bromas!)

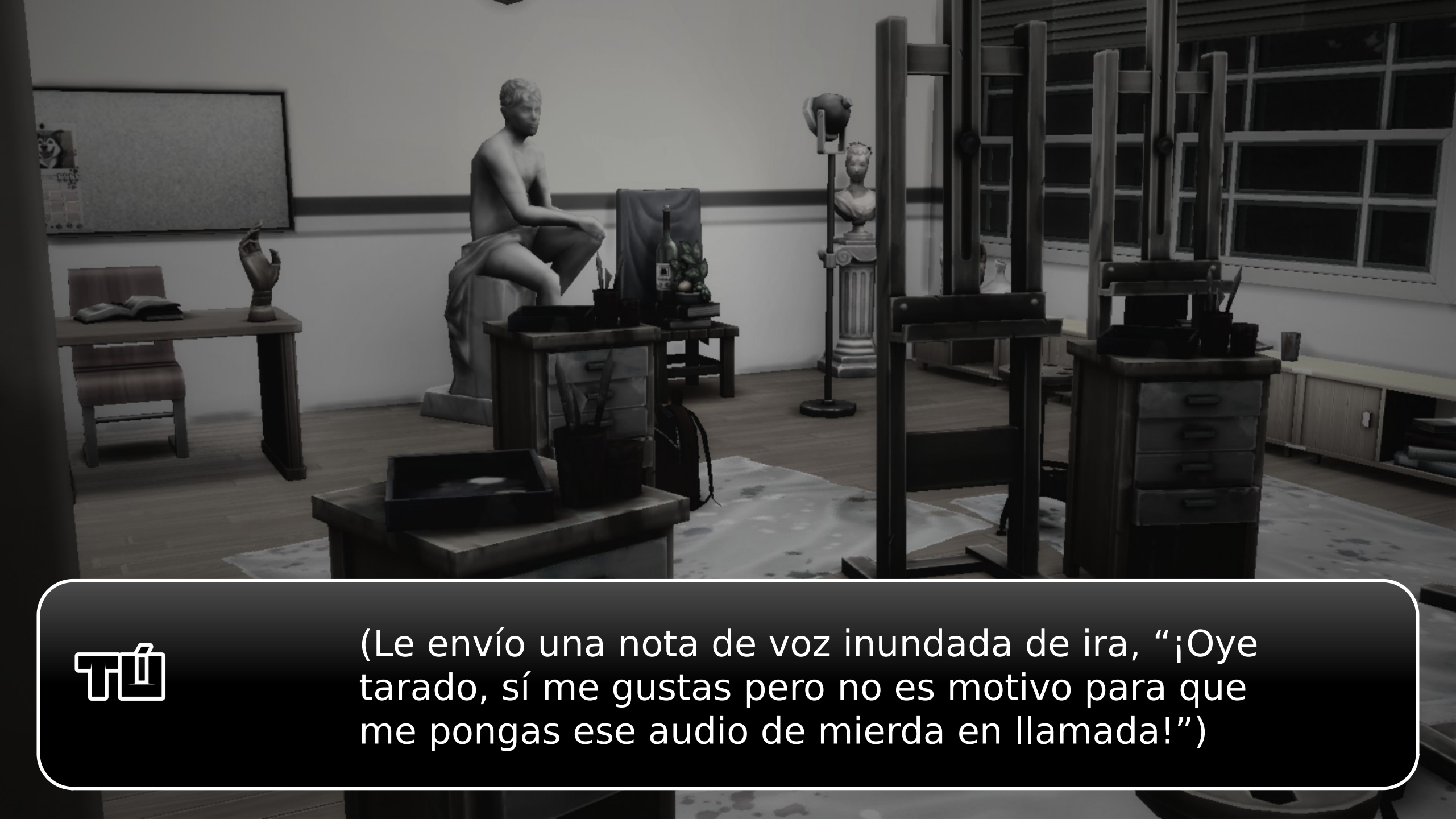

(Le envío una nota de voz inundada de ira, “¡Oye tarado, sí me gustas pero no es motivo para que me pongas ese audio de mierda en llamada!”)

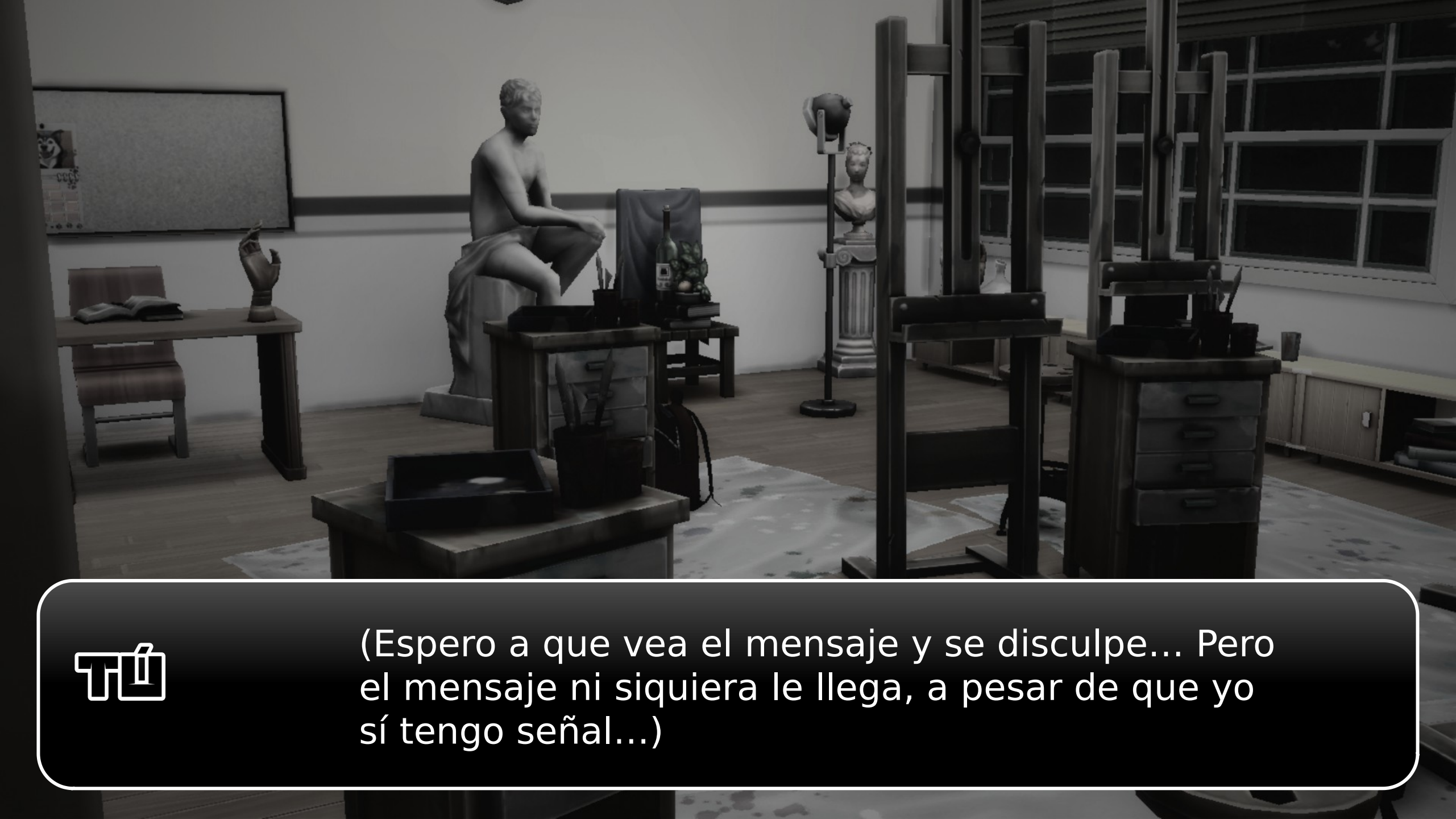

(Espero a que vea el mensaje y se disculpe... Pero el mensaje ni siquiera le llega, a pesar de que yo sí tengo señal...)

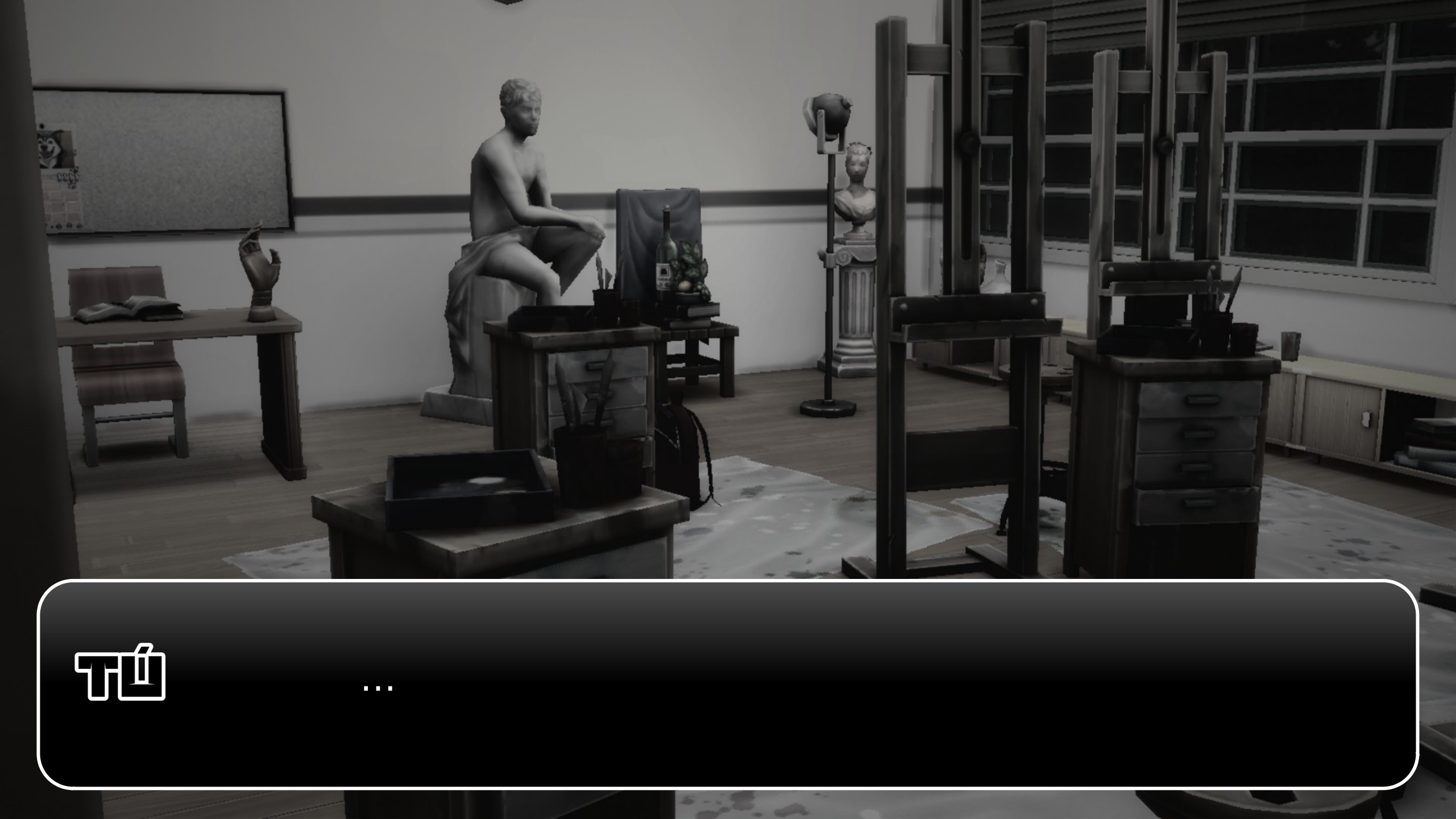
ㅜ
...

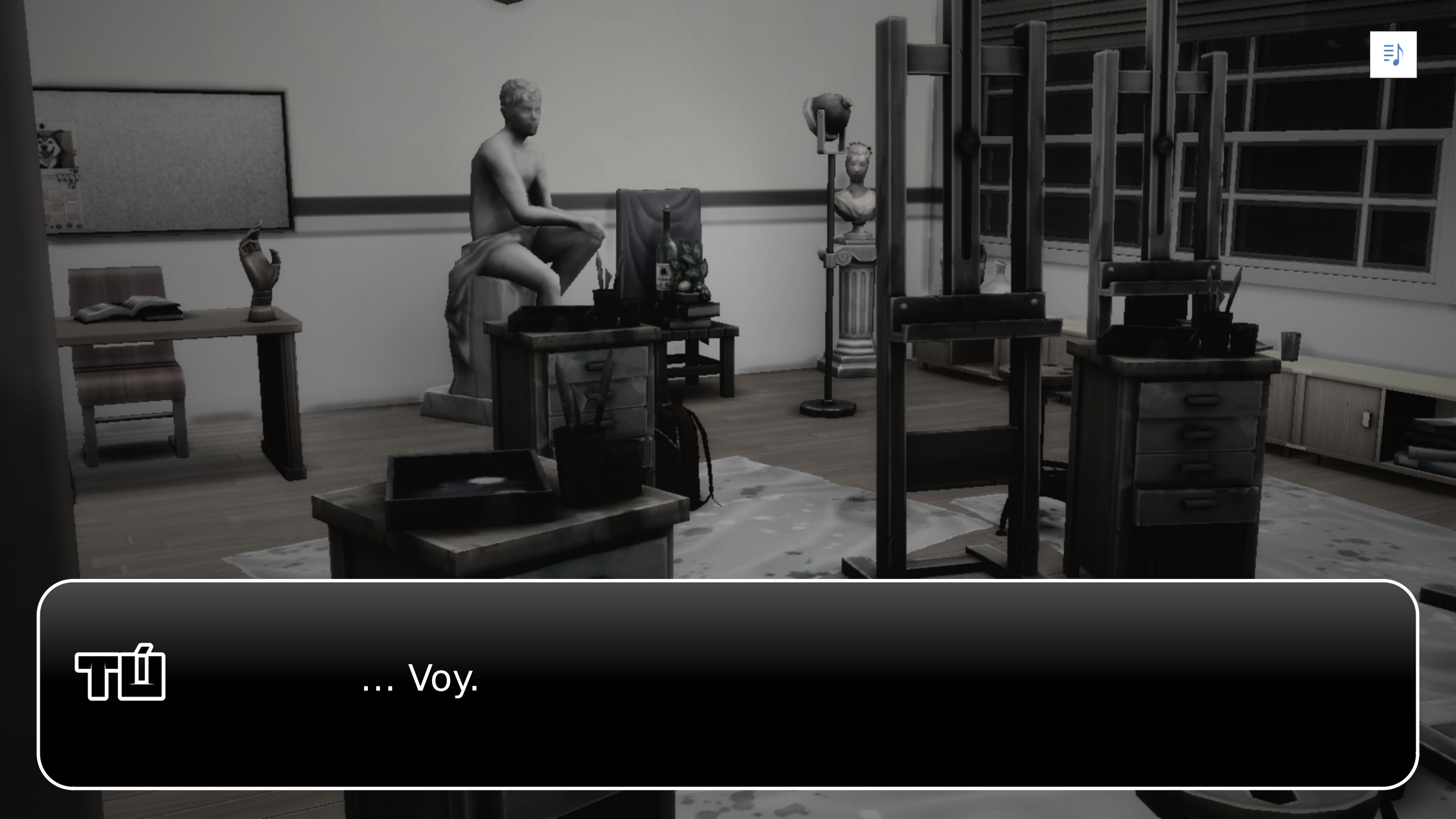
... Voy.

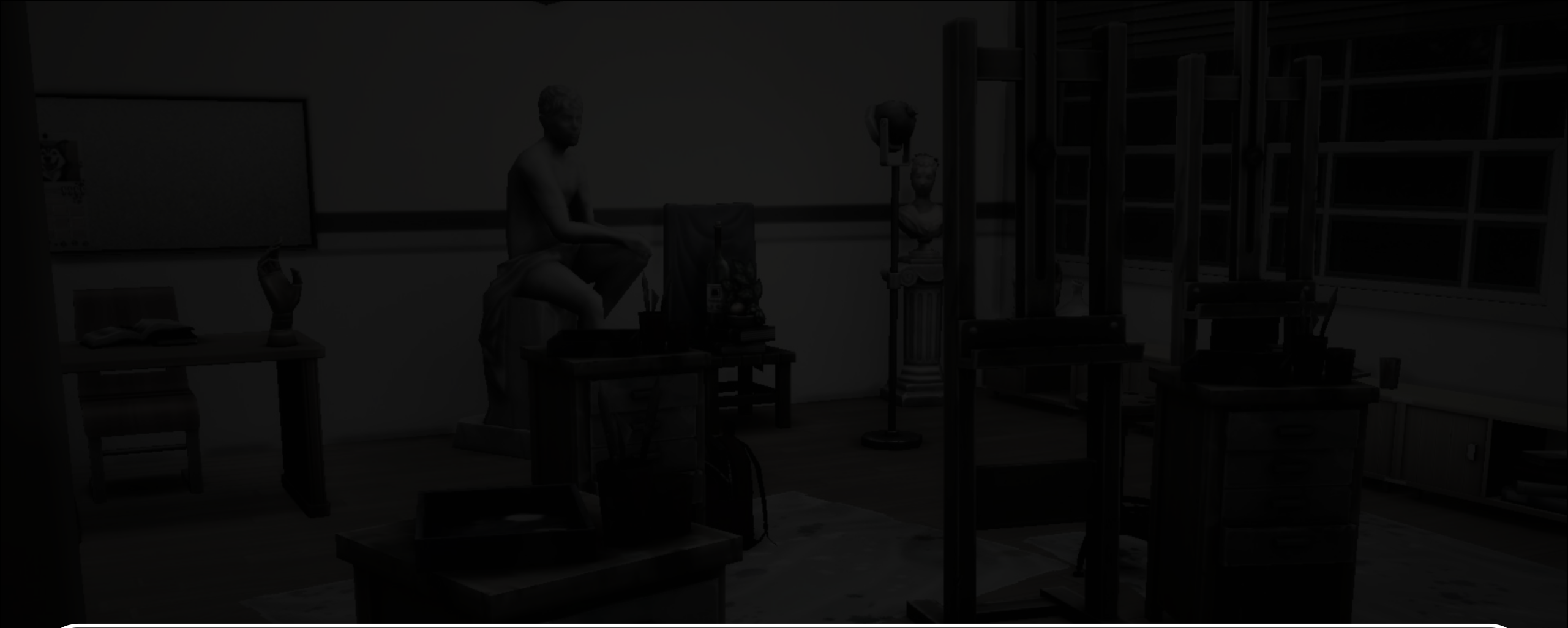

(Me levanto a abrir la puerta... Es raro, pero eso significa que hay alguien más conmigo, y no pienso estár un momento más en completa soledad aquí.)

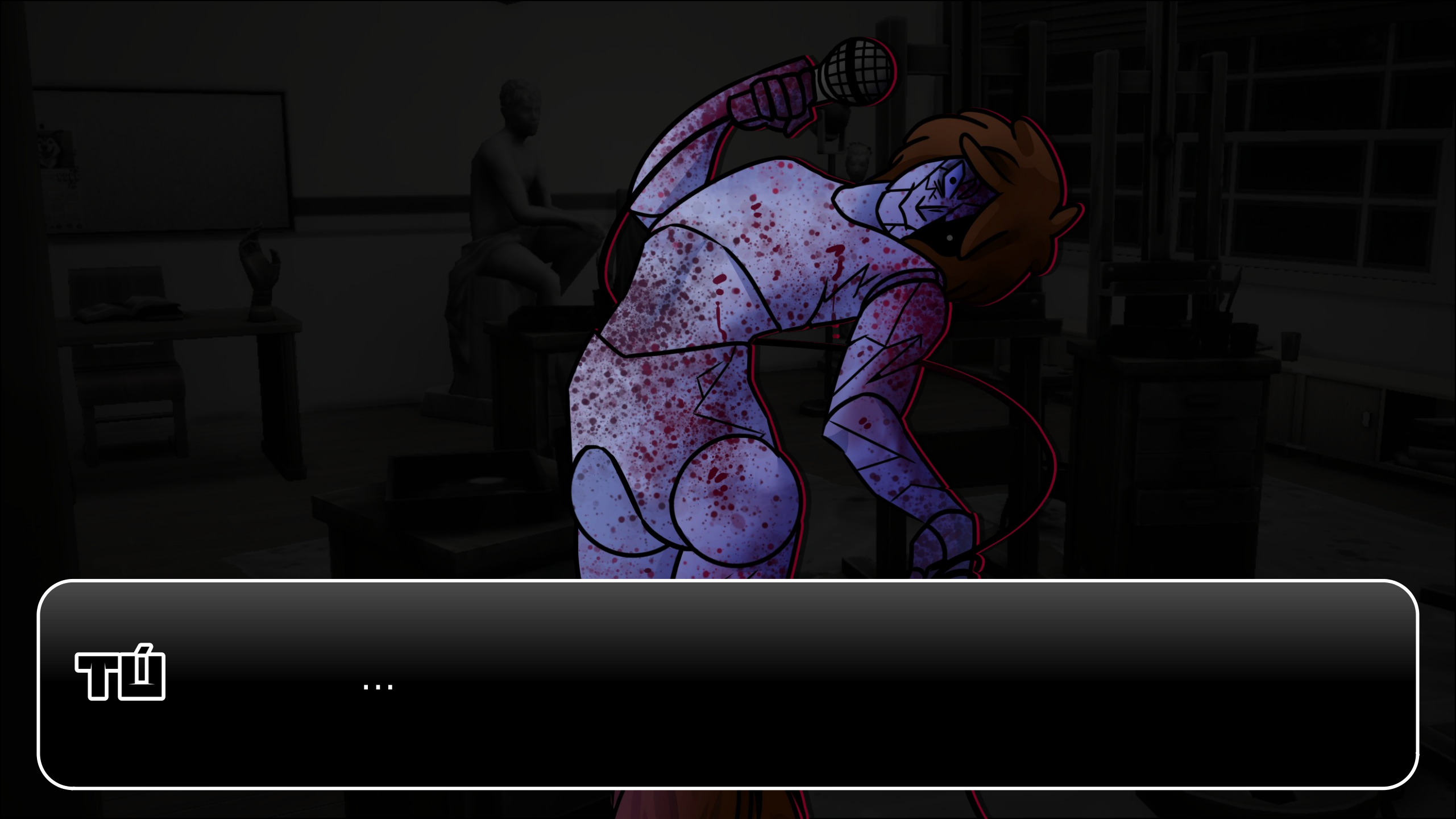

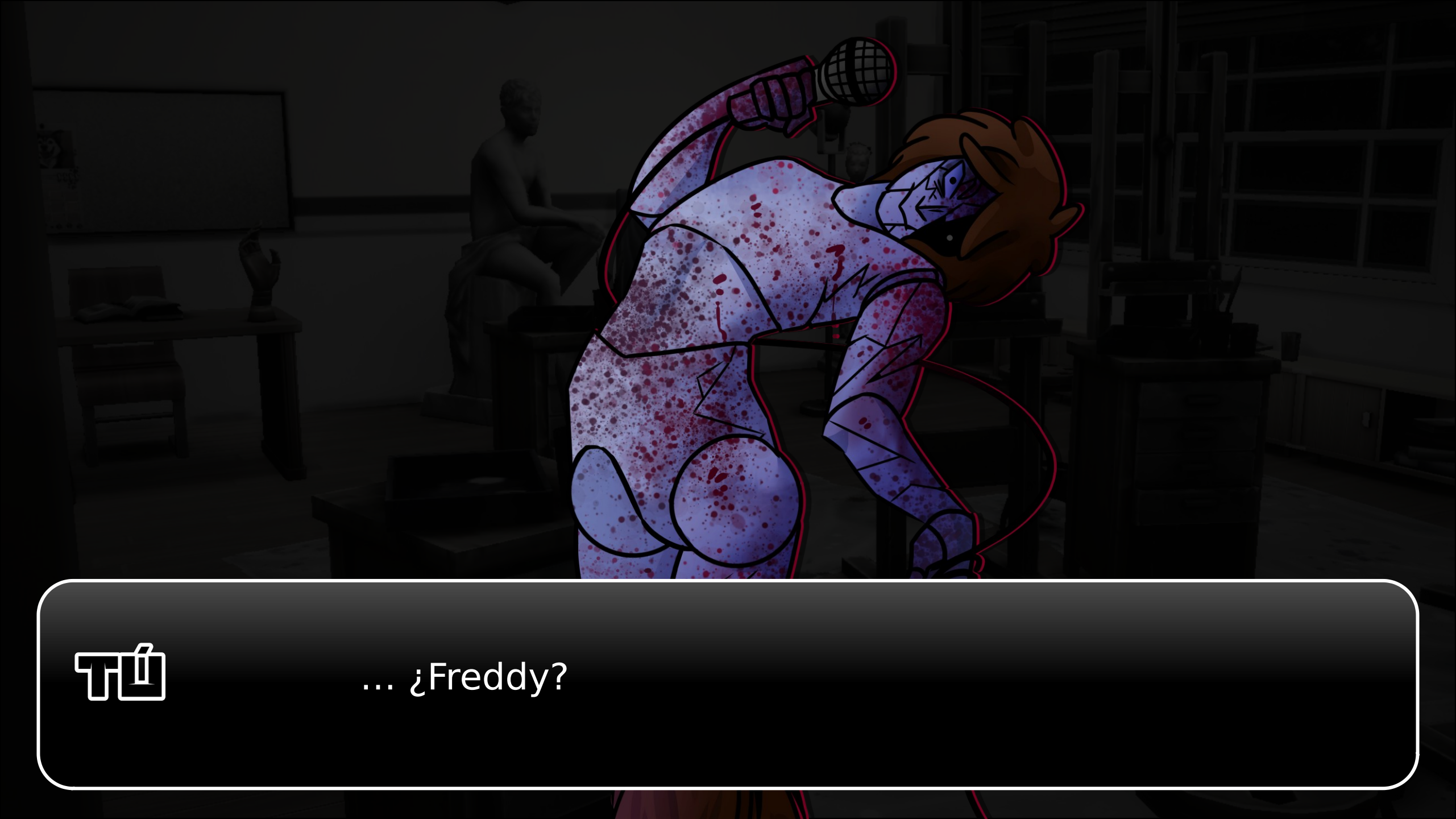
... ¿Freddy?

!!!

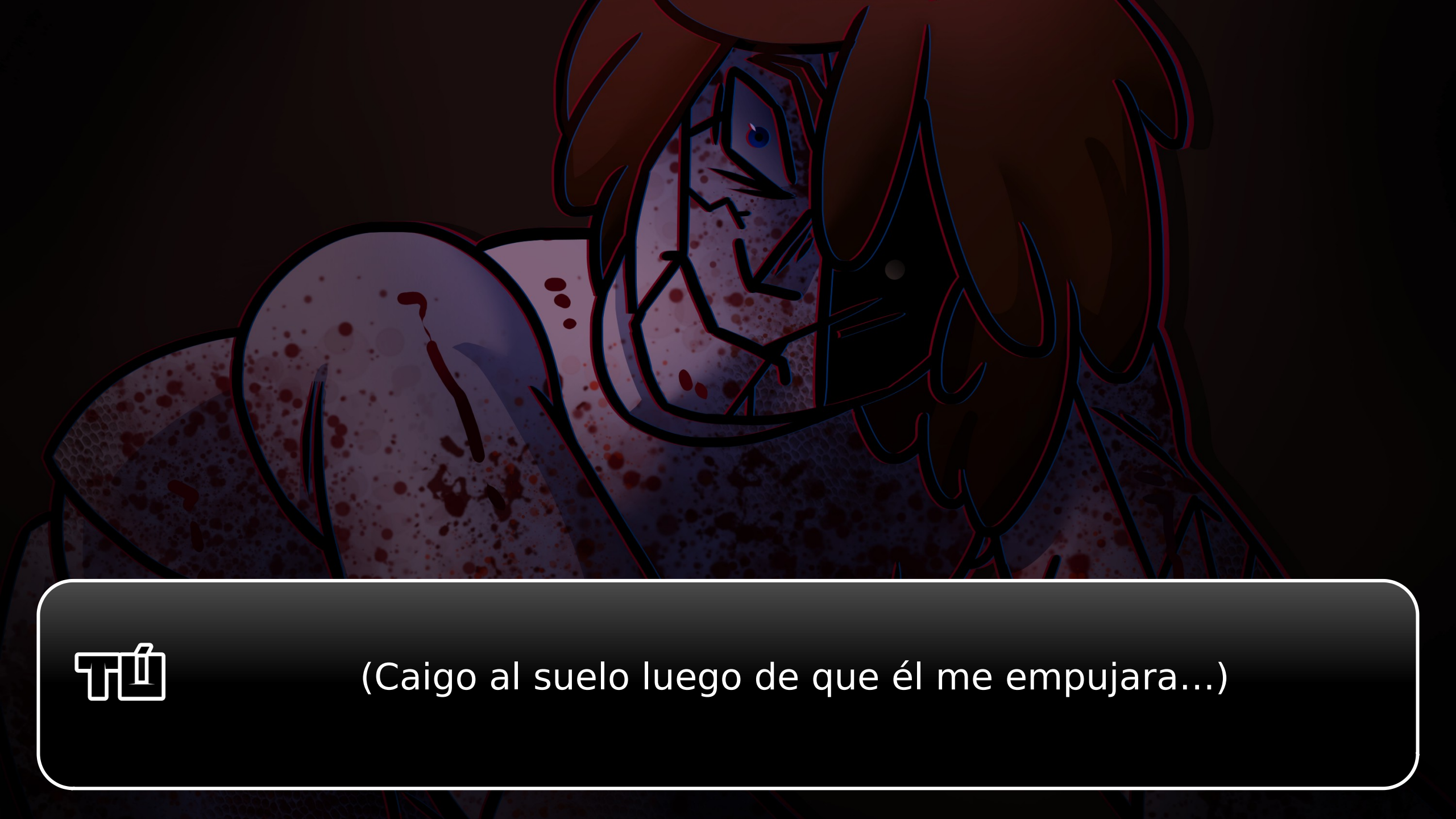
(Caigo al suelo luego de que él me empujara...)

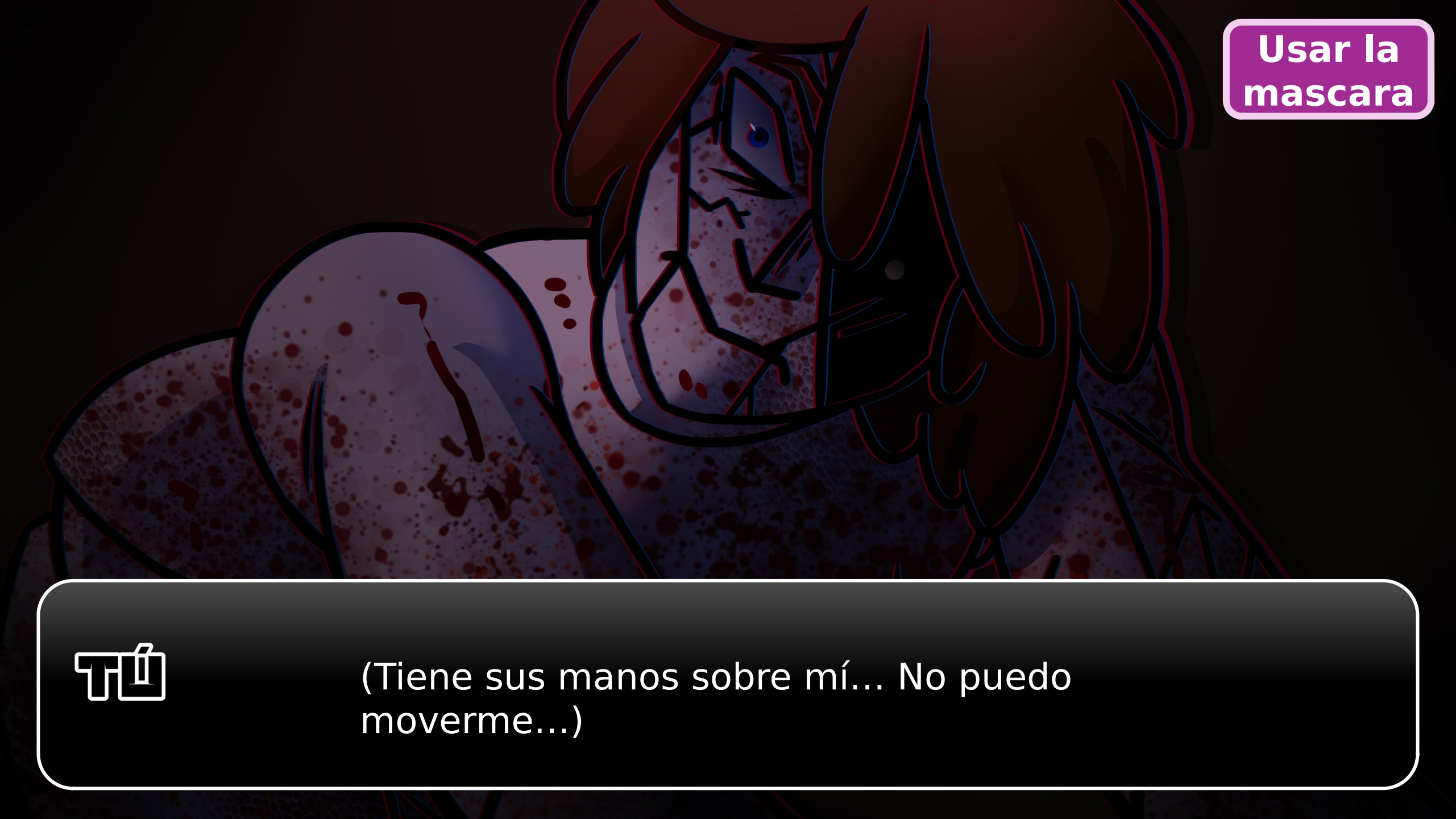
Usar la mascara
(Tiene sus manos sobre mí... No puedo moverme...)

Freddy... ¿Qué pasa?

Freddy... ¿Qué pasa?

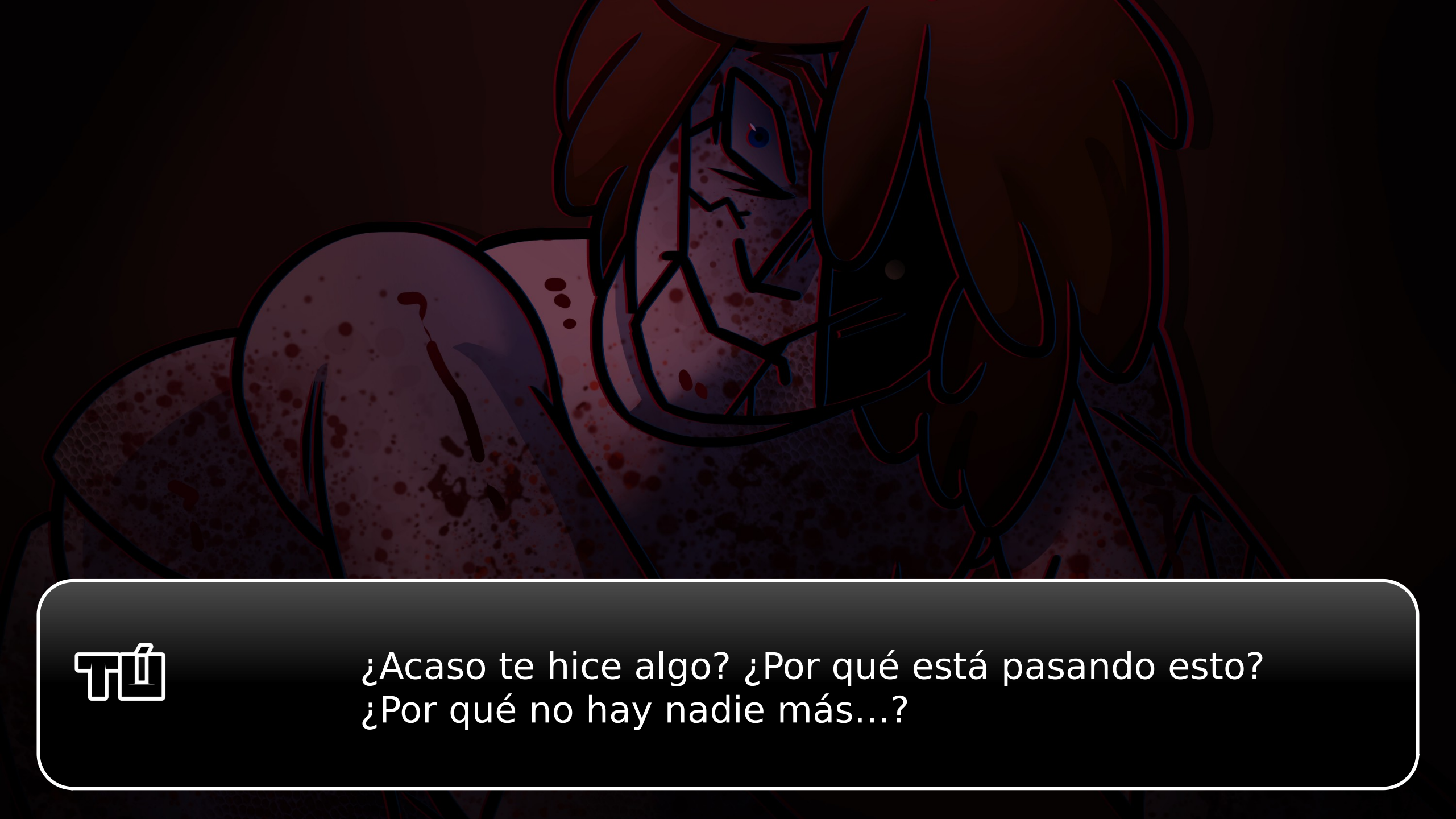
¿Acaso te hice algo? ¿Por qué está pasando esto?
¿Por qué no hay nadie más...?

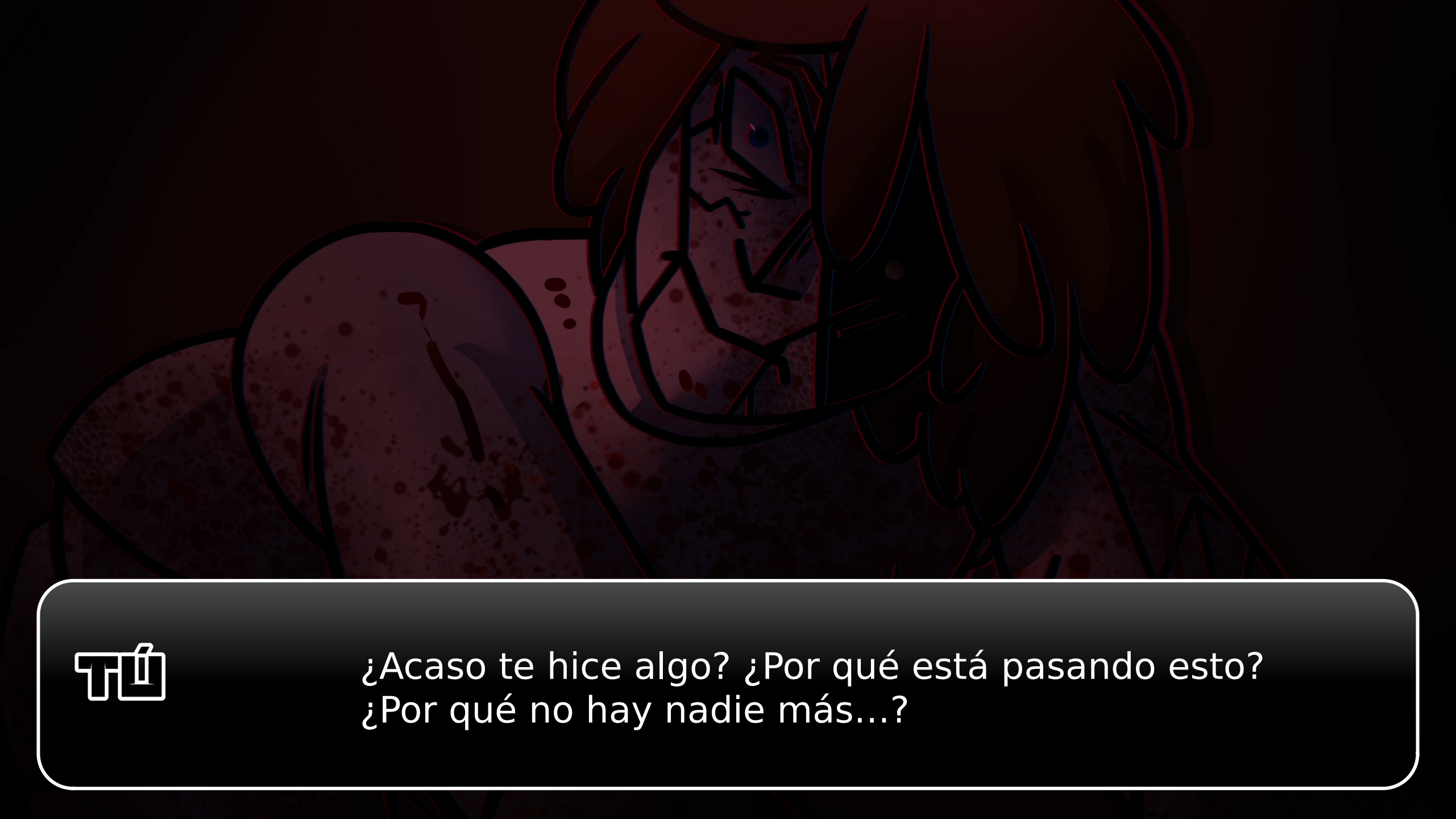
¿Acaso te hice algo? ¿Por qué está pasando esto?
¿Por qué no hay nadie más...?

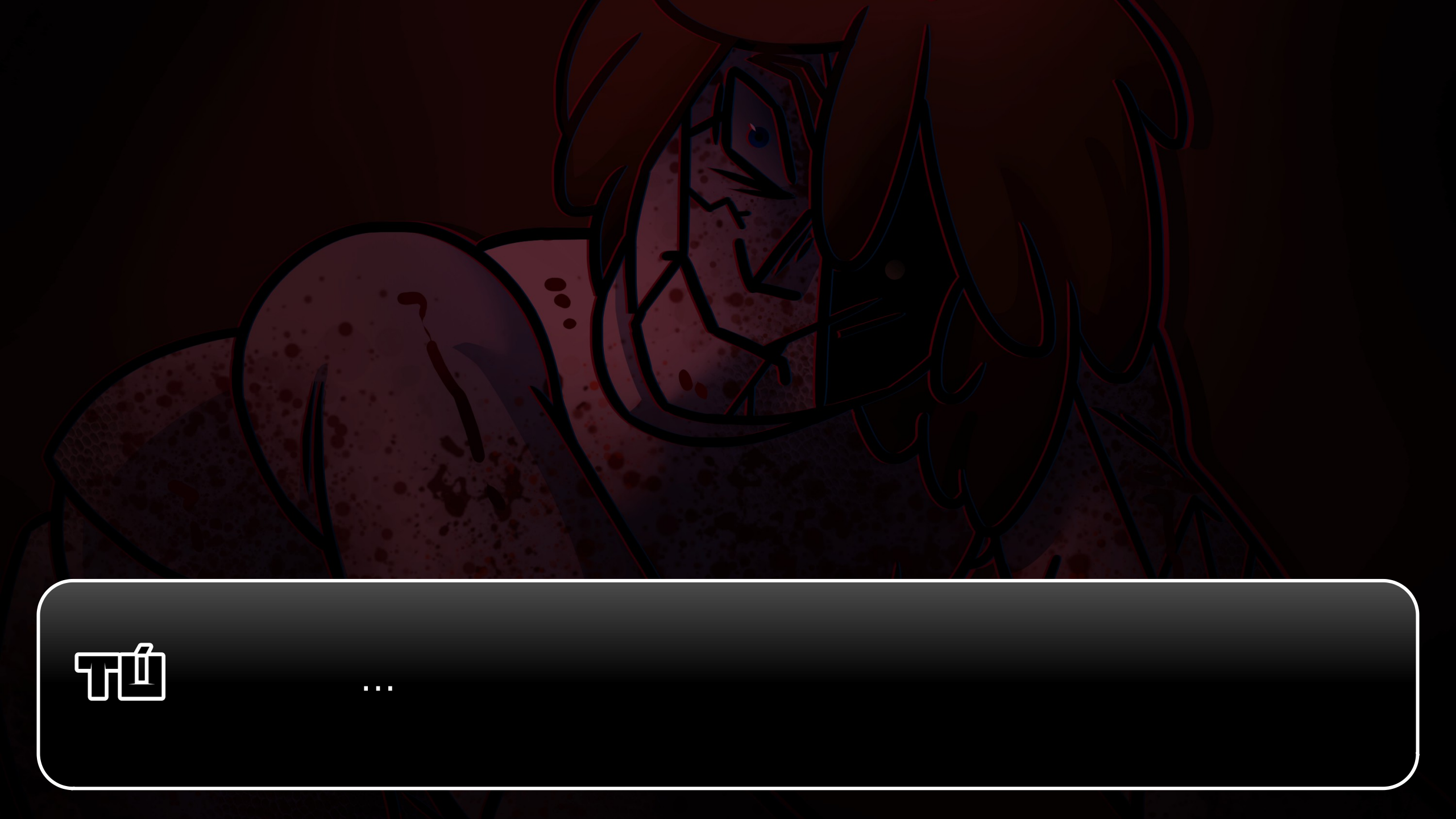
ㅜ
...

…

…

SI...

TE LO MERECES

¿Qué?

(No puedo ver nada... Pero es seguro que escuché algo...)

A MI...

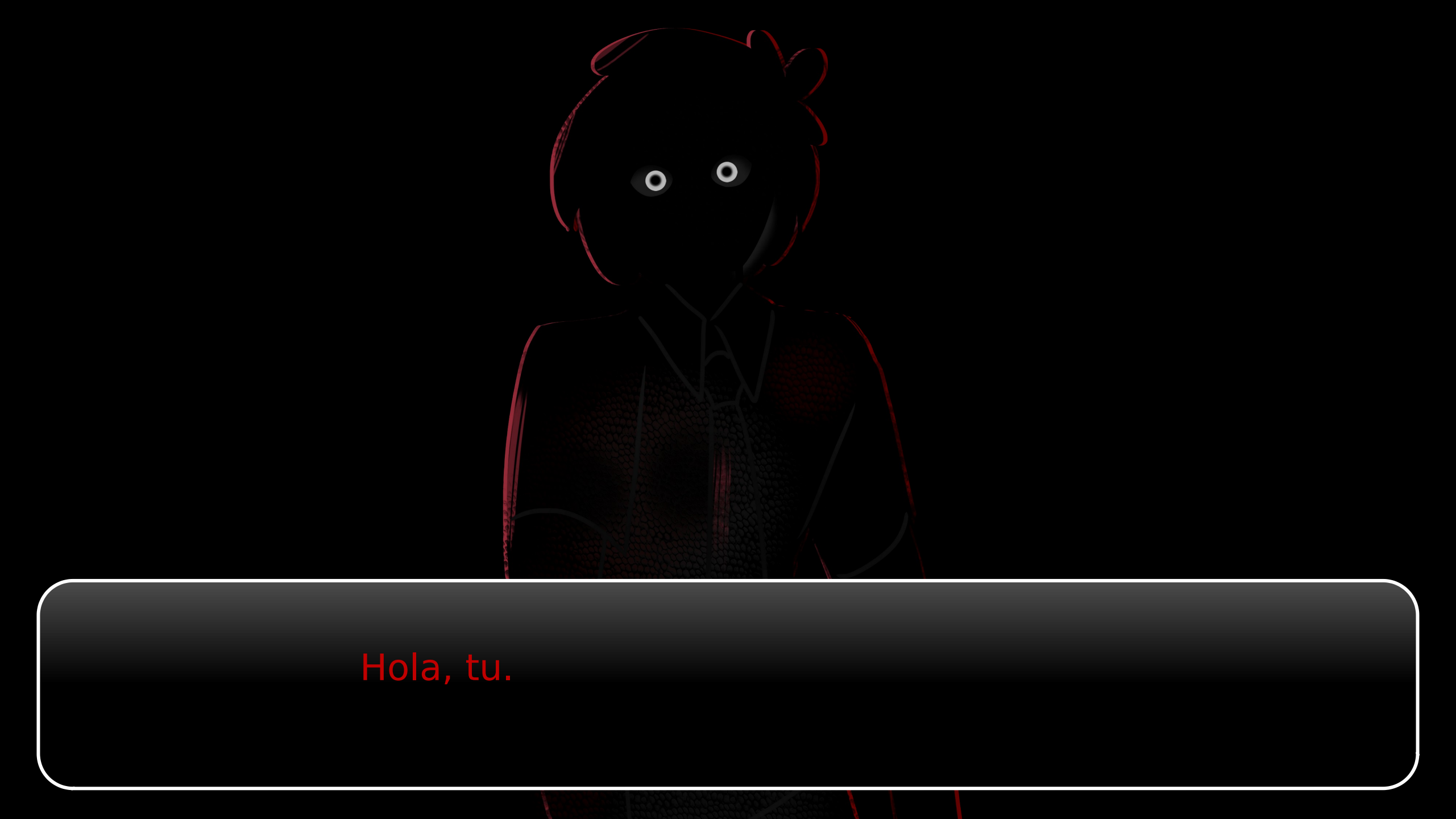
Hola, tu.

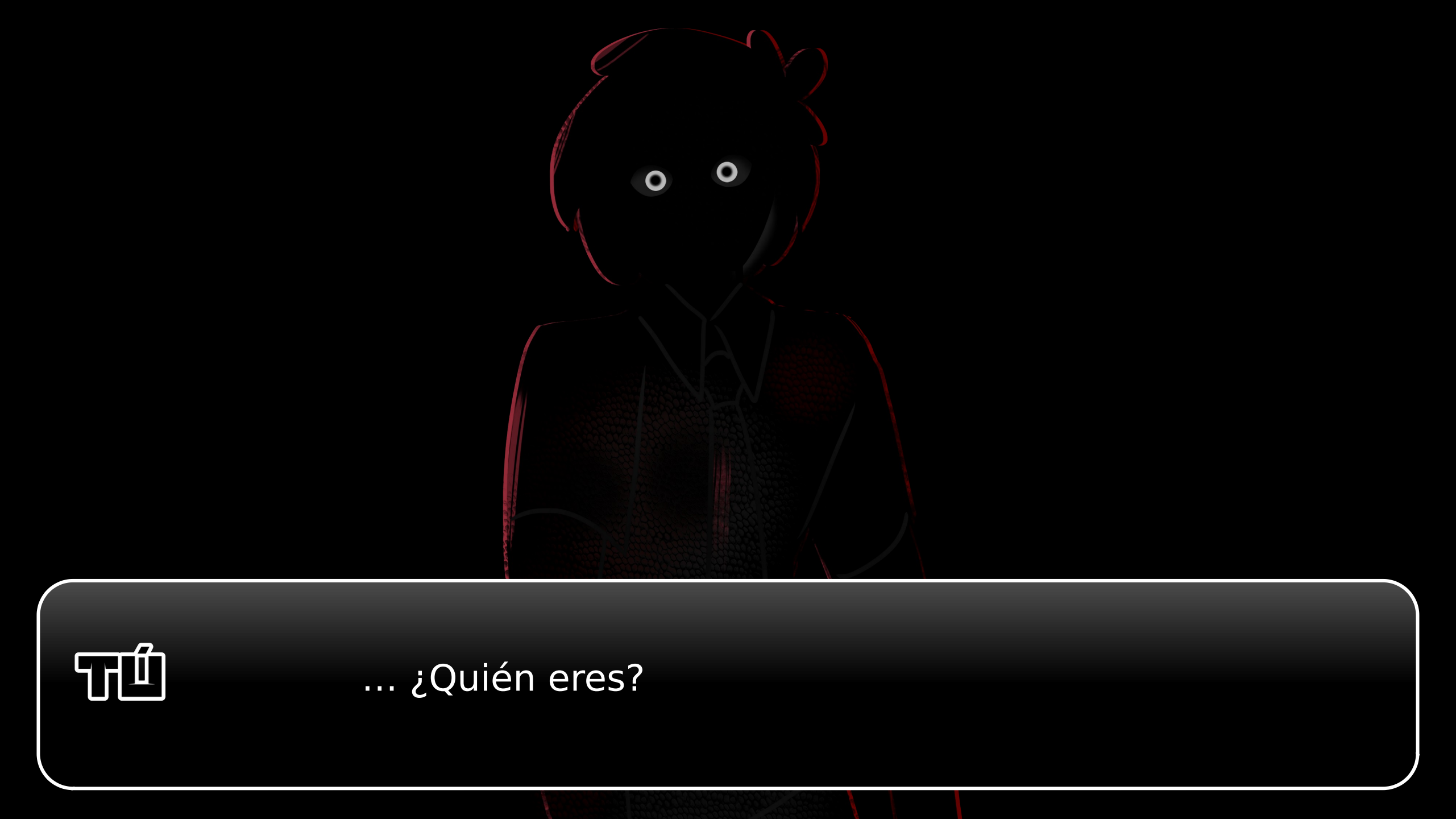
... ¿Quién eres?

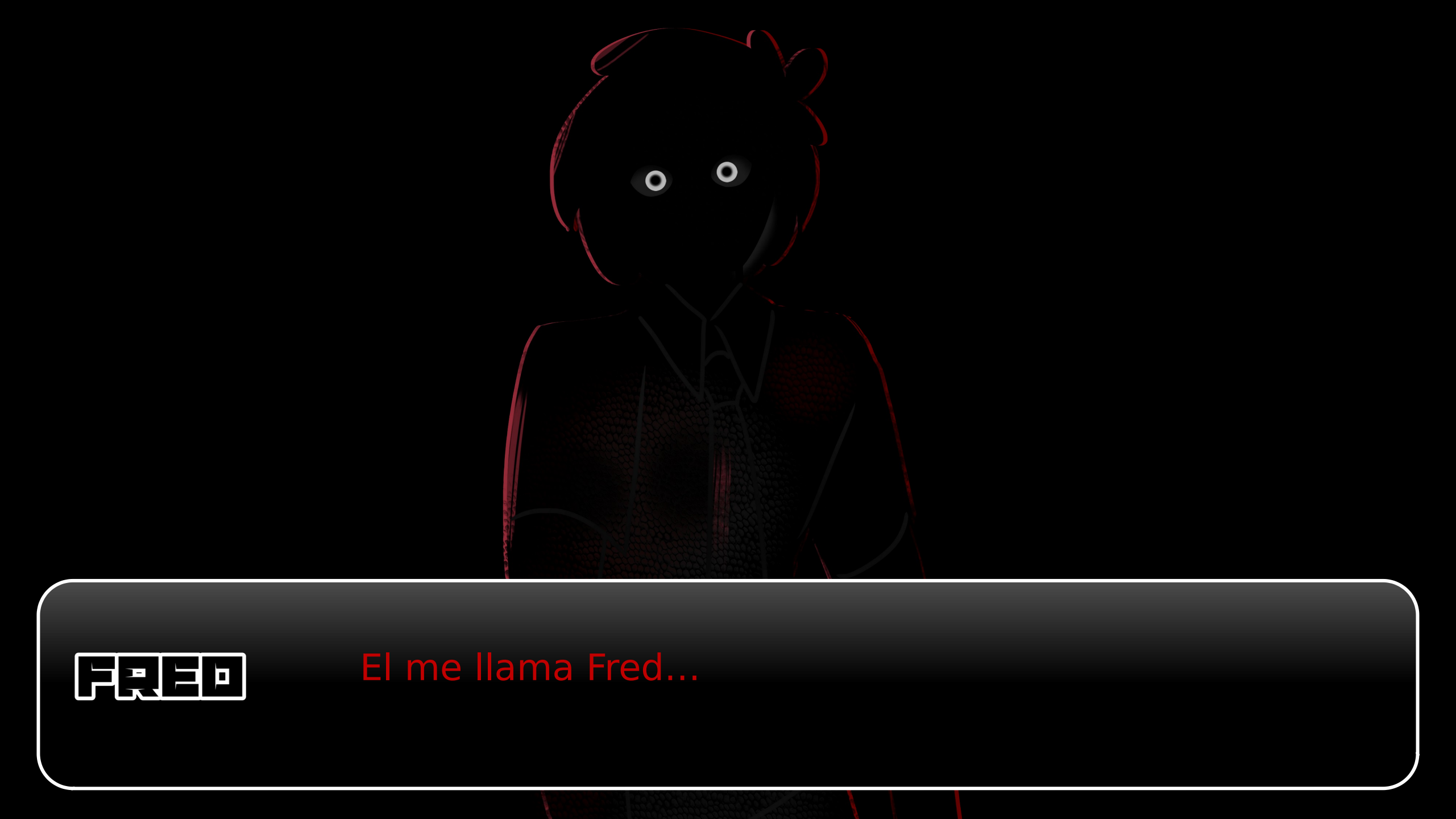
FRED
El me llama Fred...

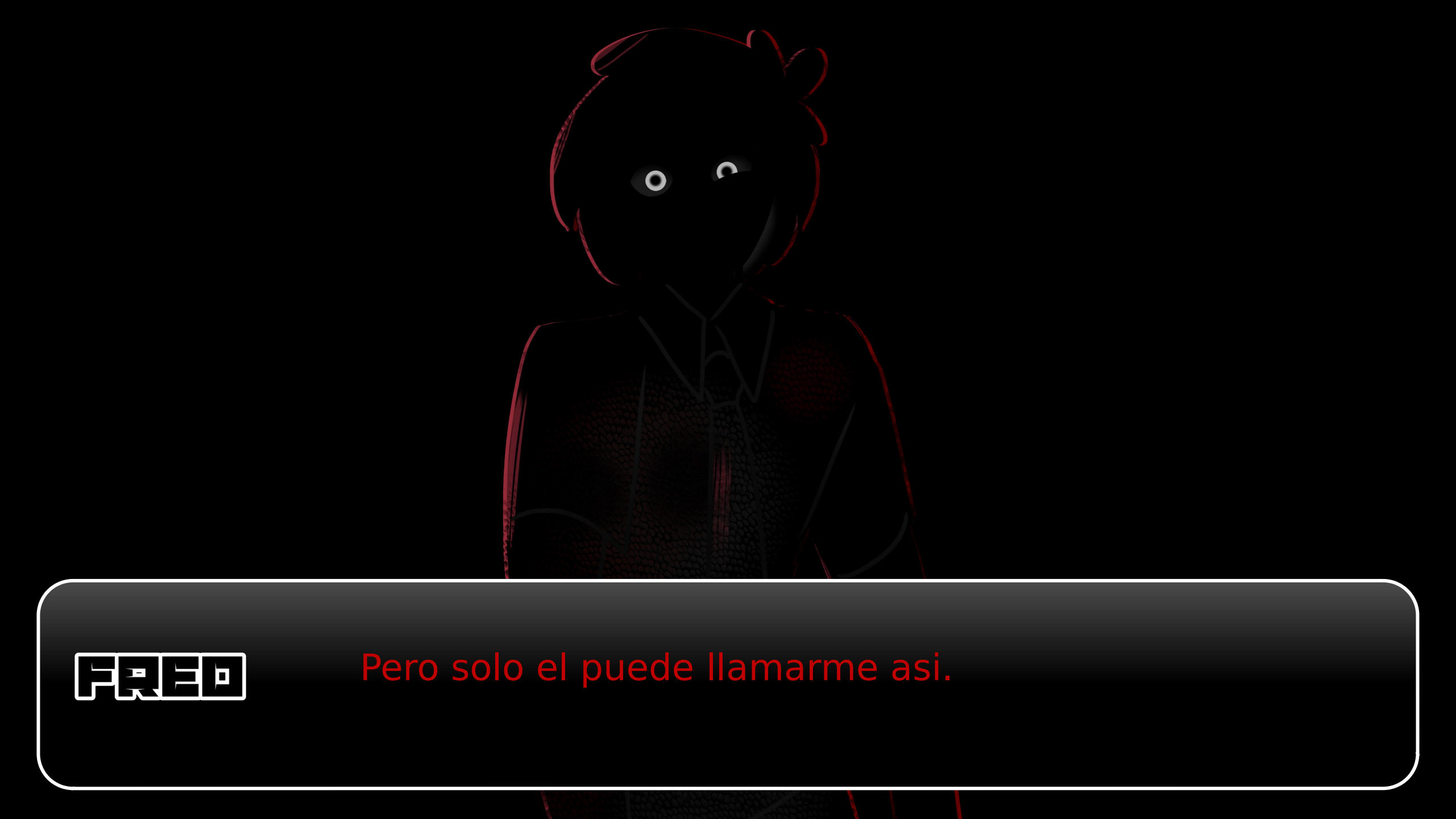
FRED
Pero solo el puede llamarme asi.

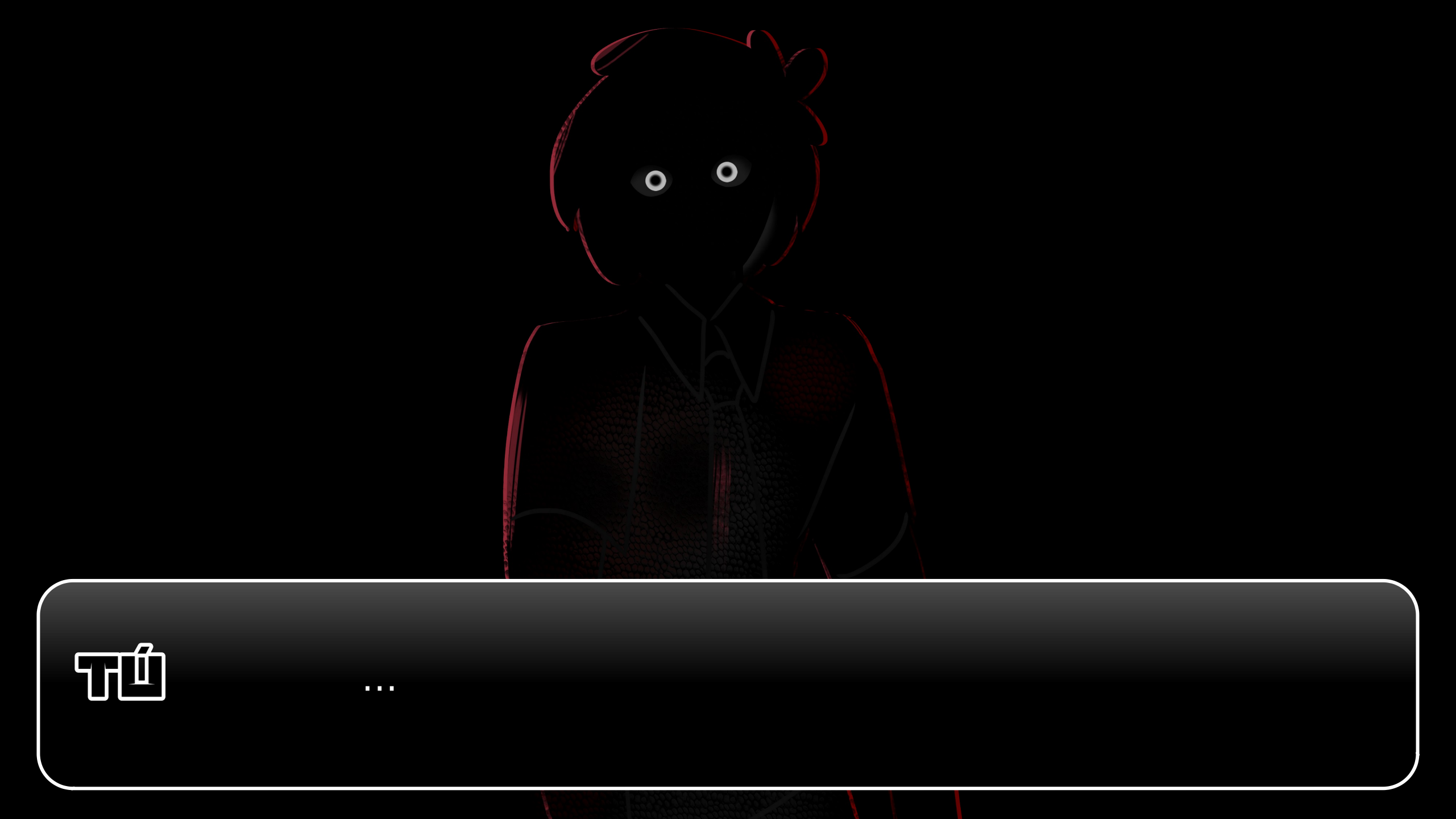

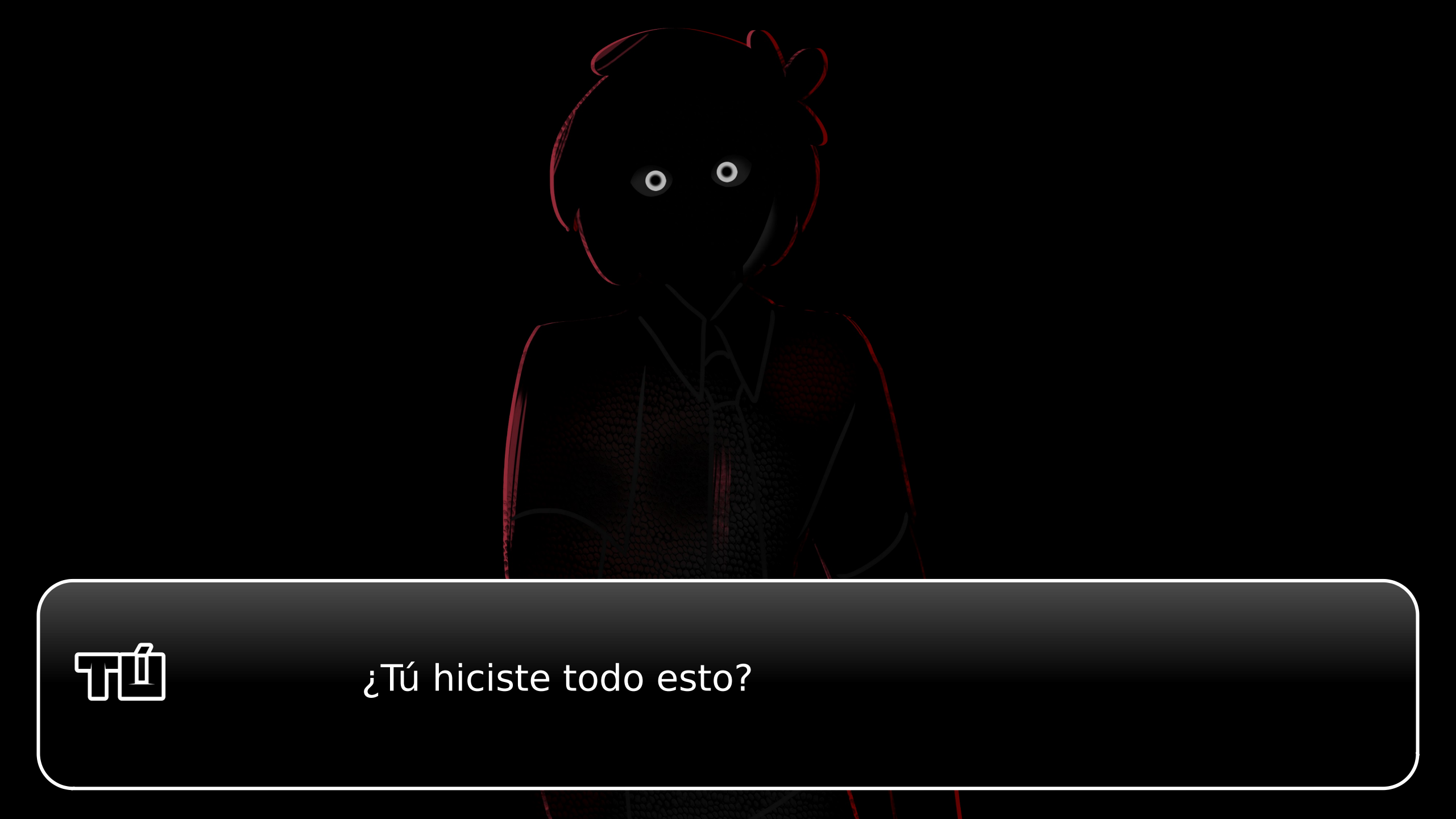
¿Tú hiciste todo esto?

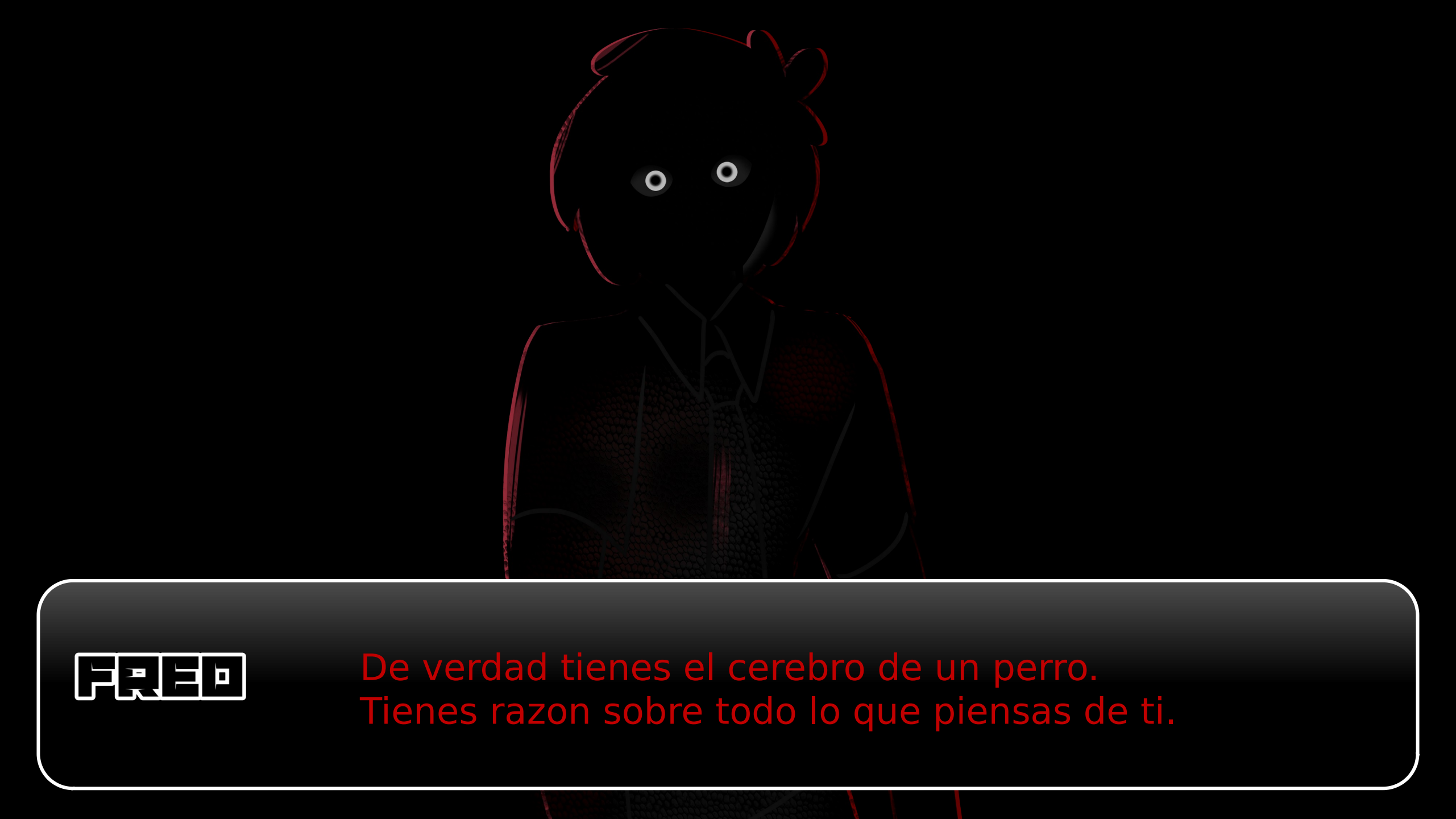
FRED
De verdad tienes el cerebro de un perro.
Tienes razon sobre todo lo que piensas de ti.

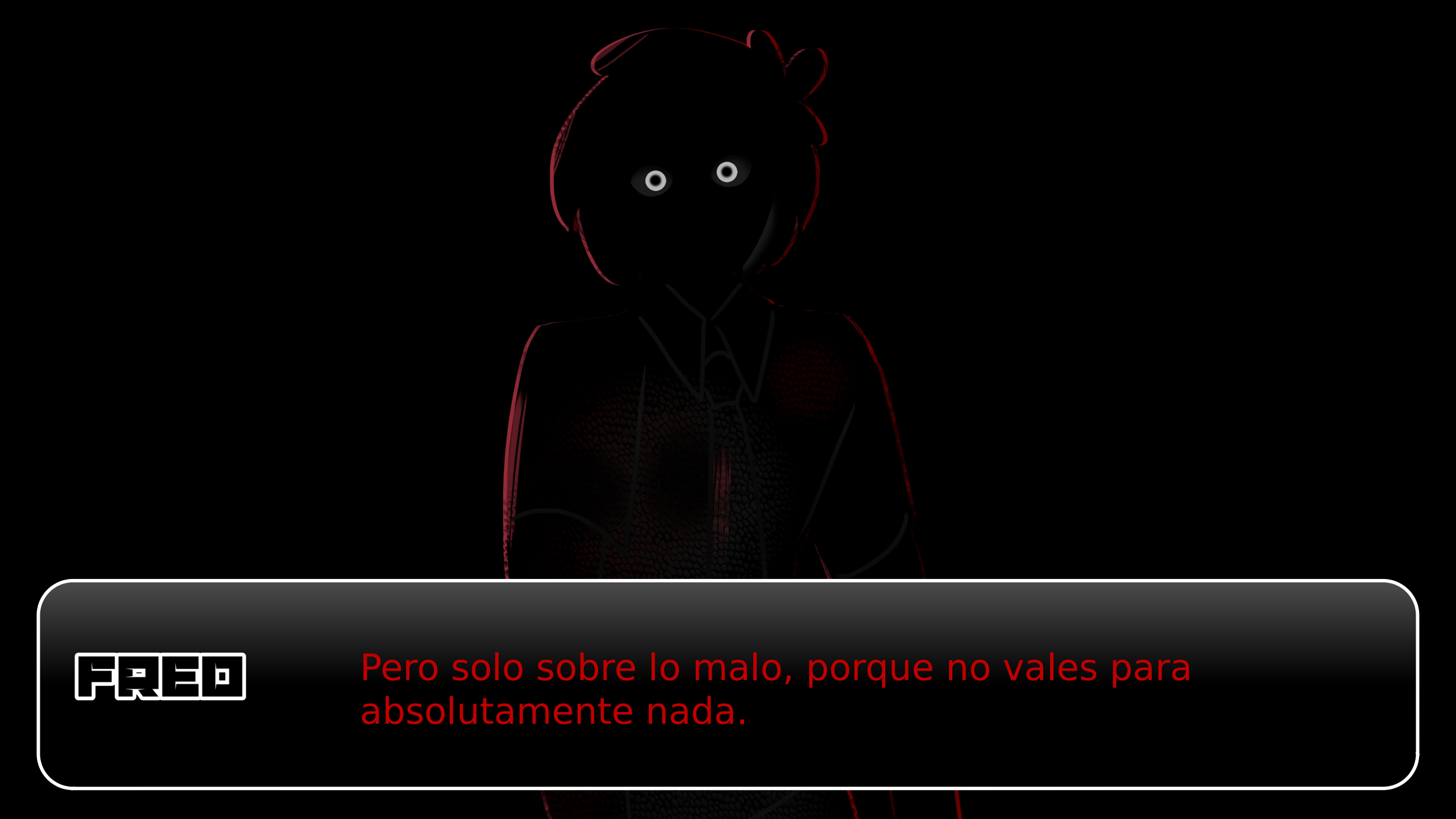
FRED
Pero solo sobre lo malo, porque no vales para absolutamente nada.

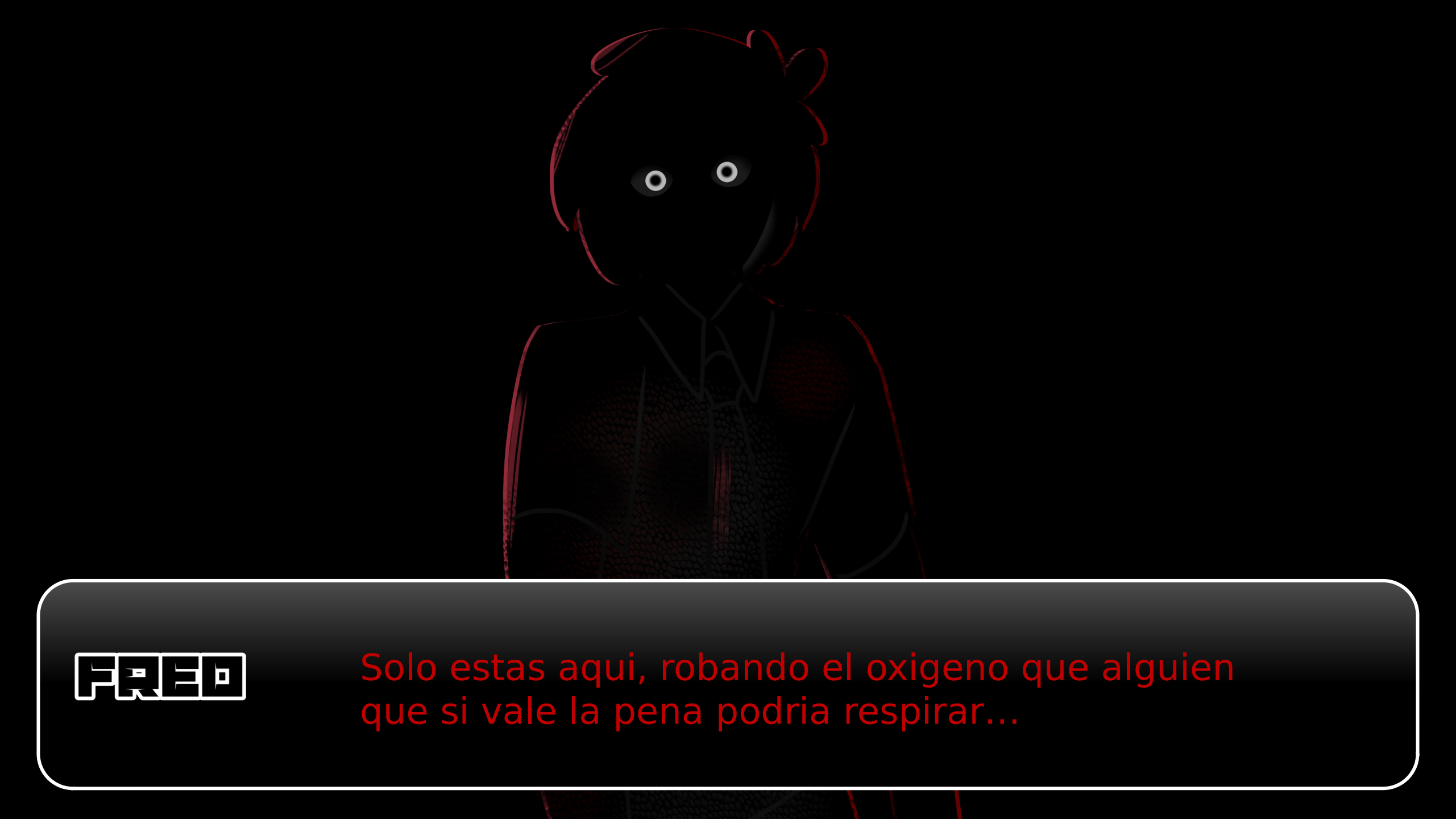
FRED
Solo estas aqui, robando el oxigeno que alguien
que si vale la pena podria respirar...

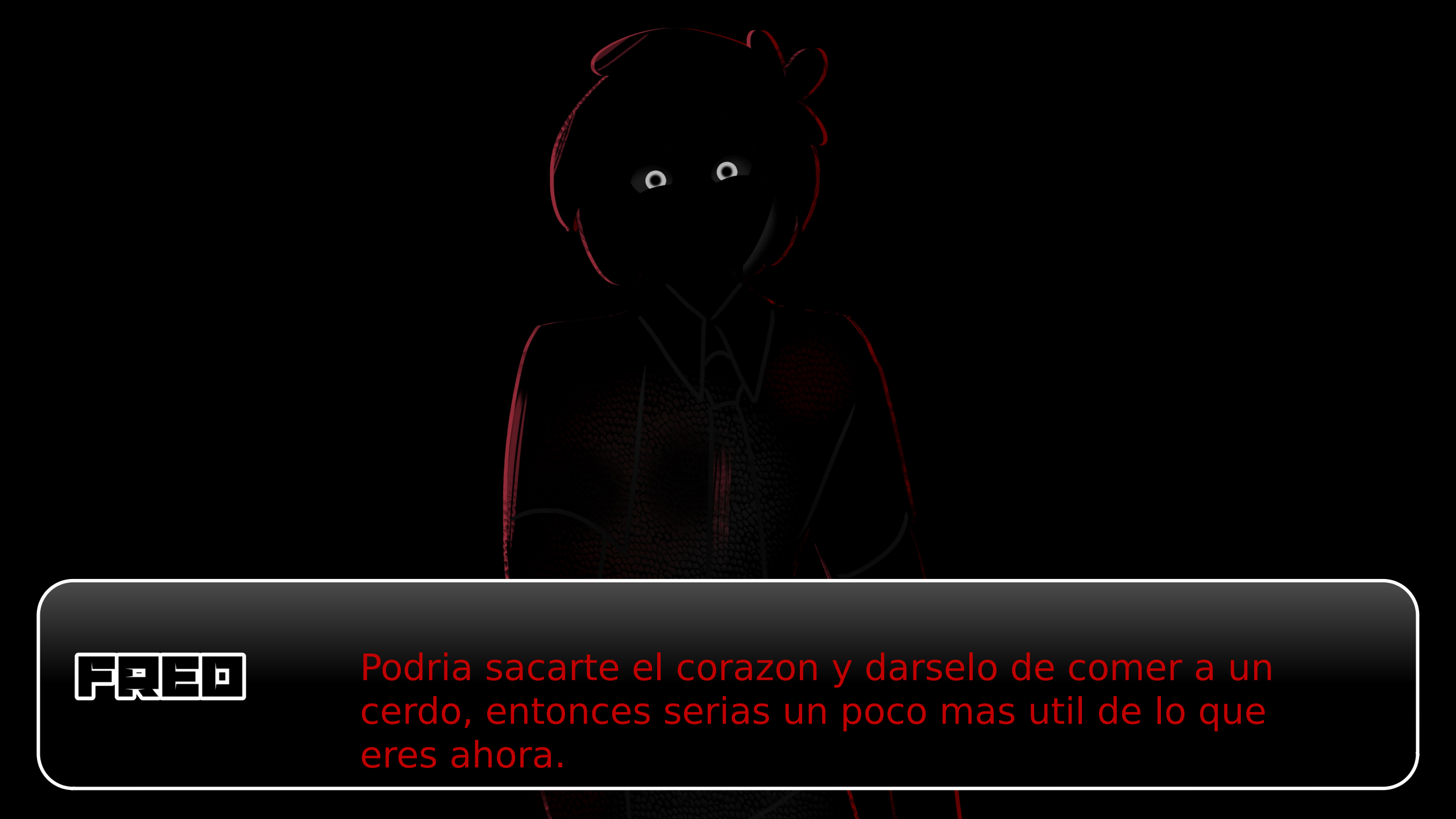
FRED
Podria sacarte el corazon y darselo de comer a un cerdo, entonces serias un poco mas util de lo que eres ahora.

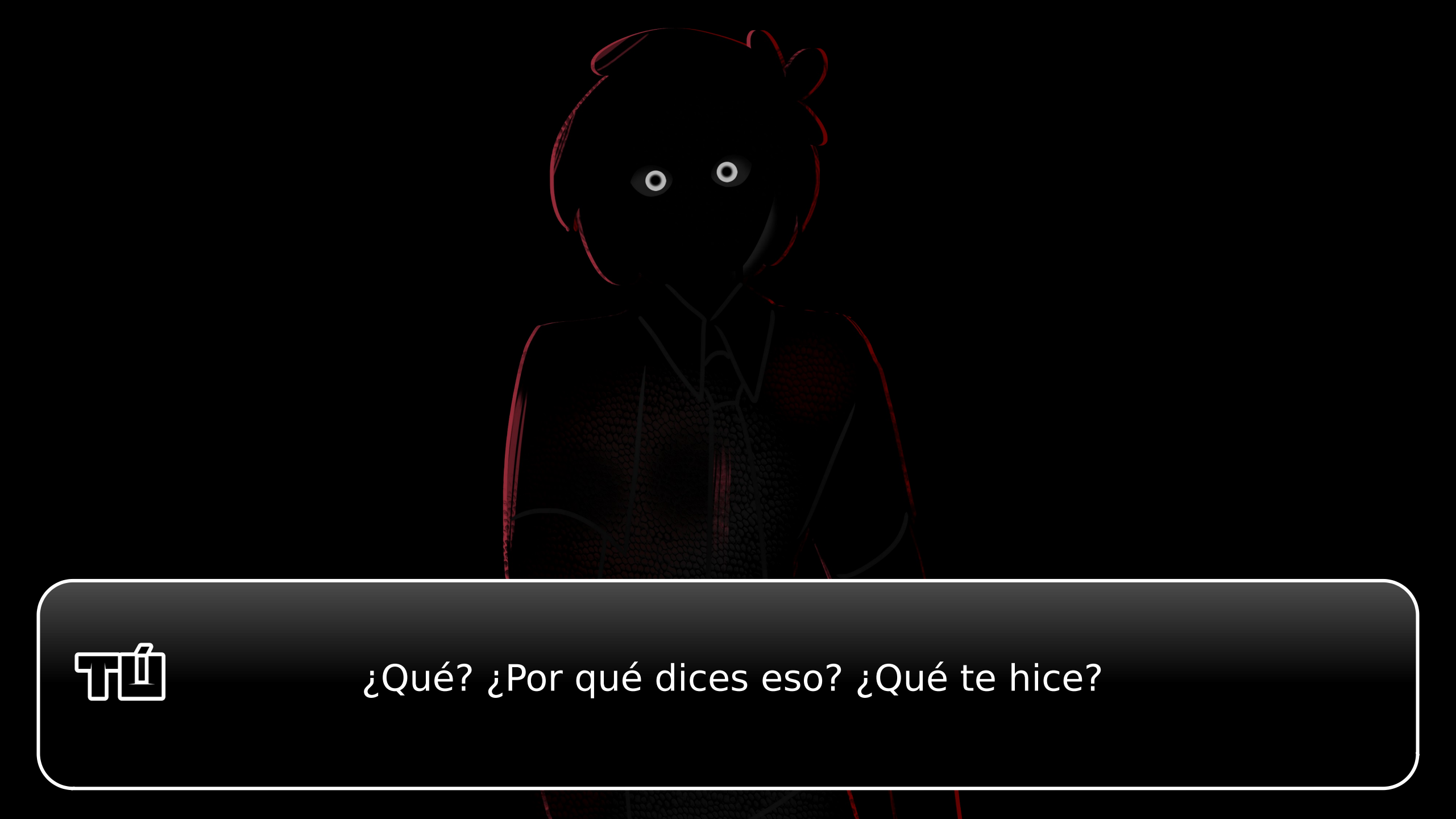
¿Qué? ¿Por qué dices eso? ¿Qué te hice?

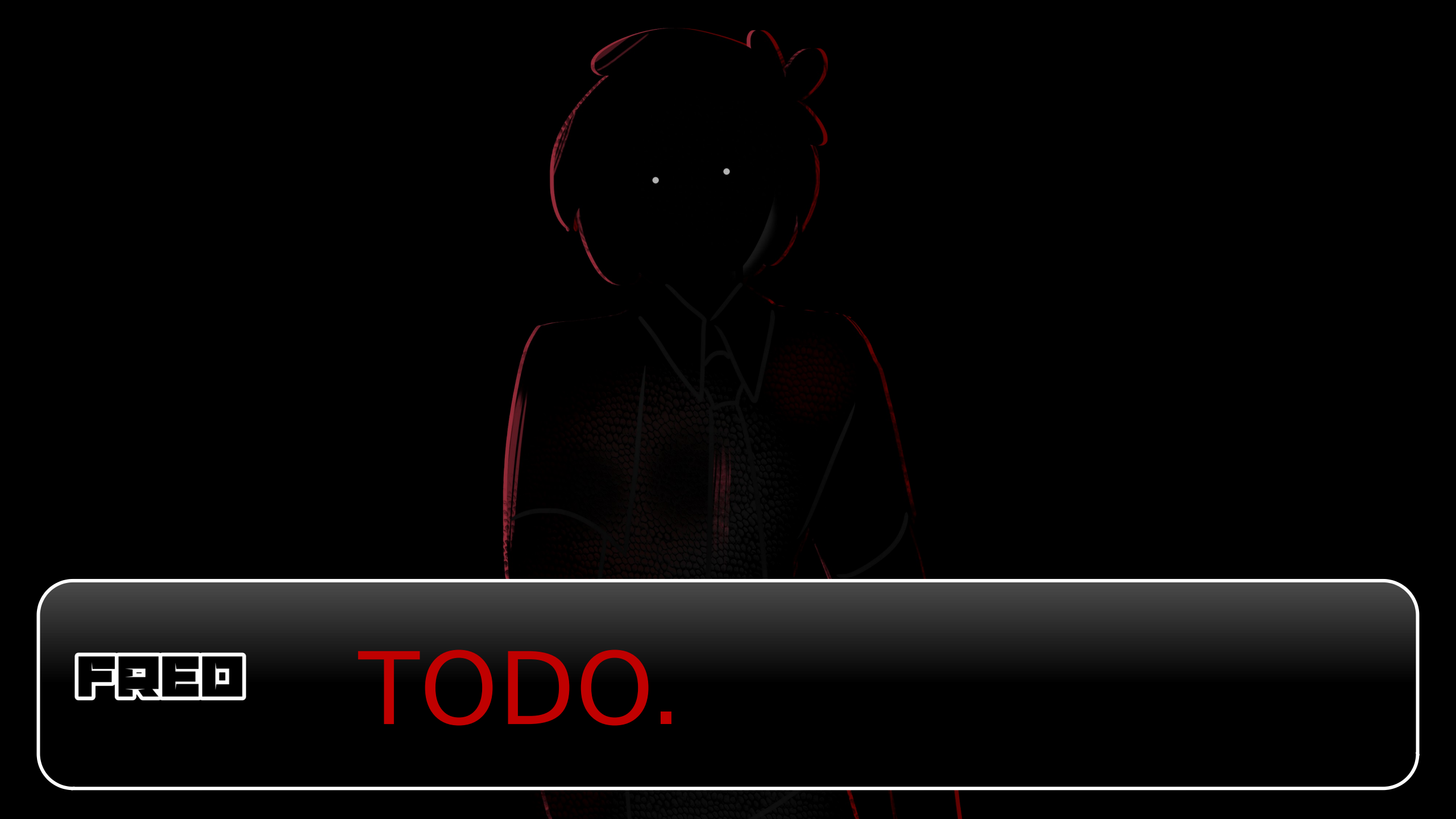
FRED
TODO.

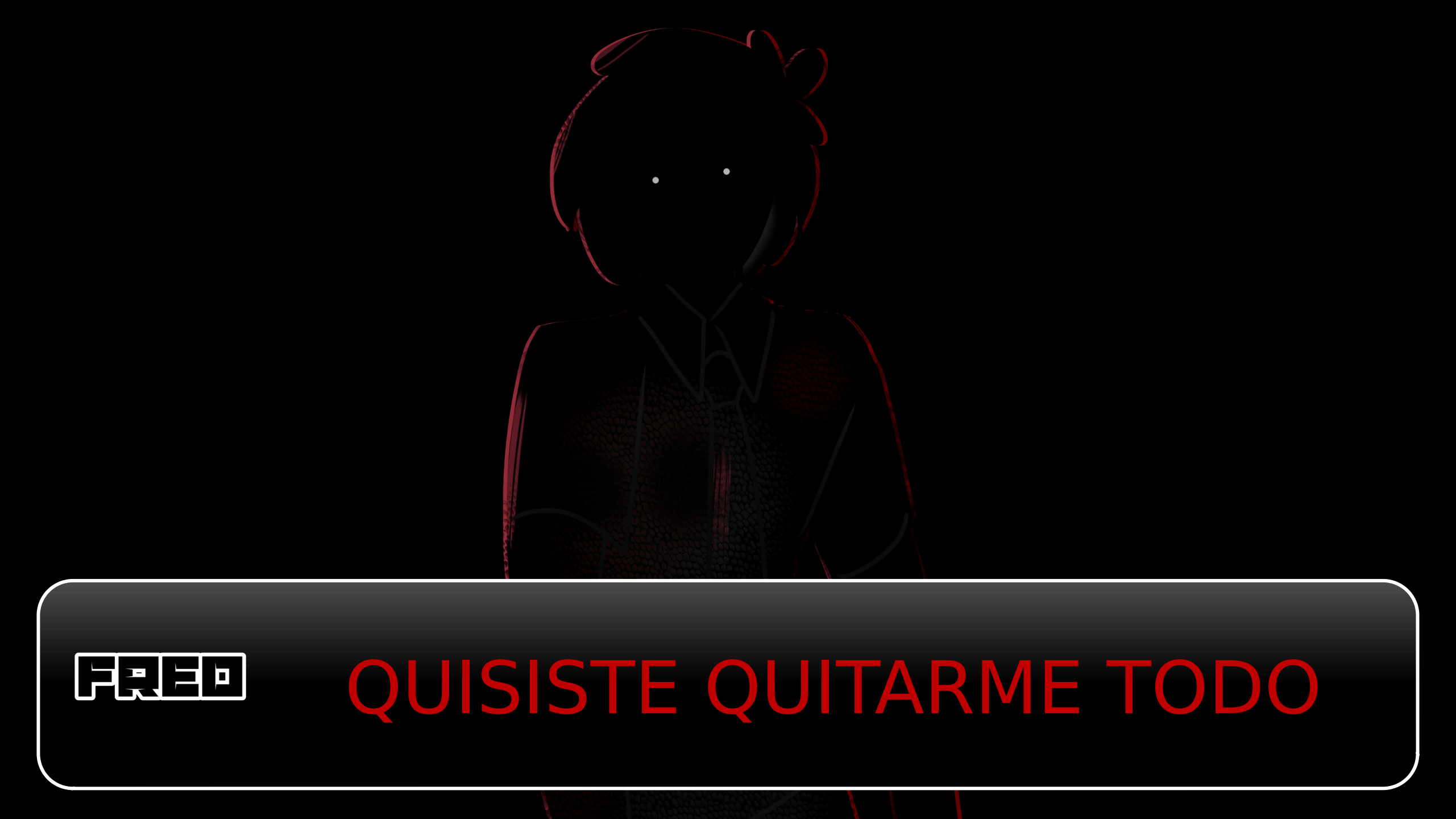
FRED
QUISISTE QUITARME TODO

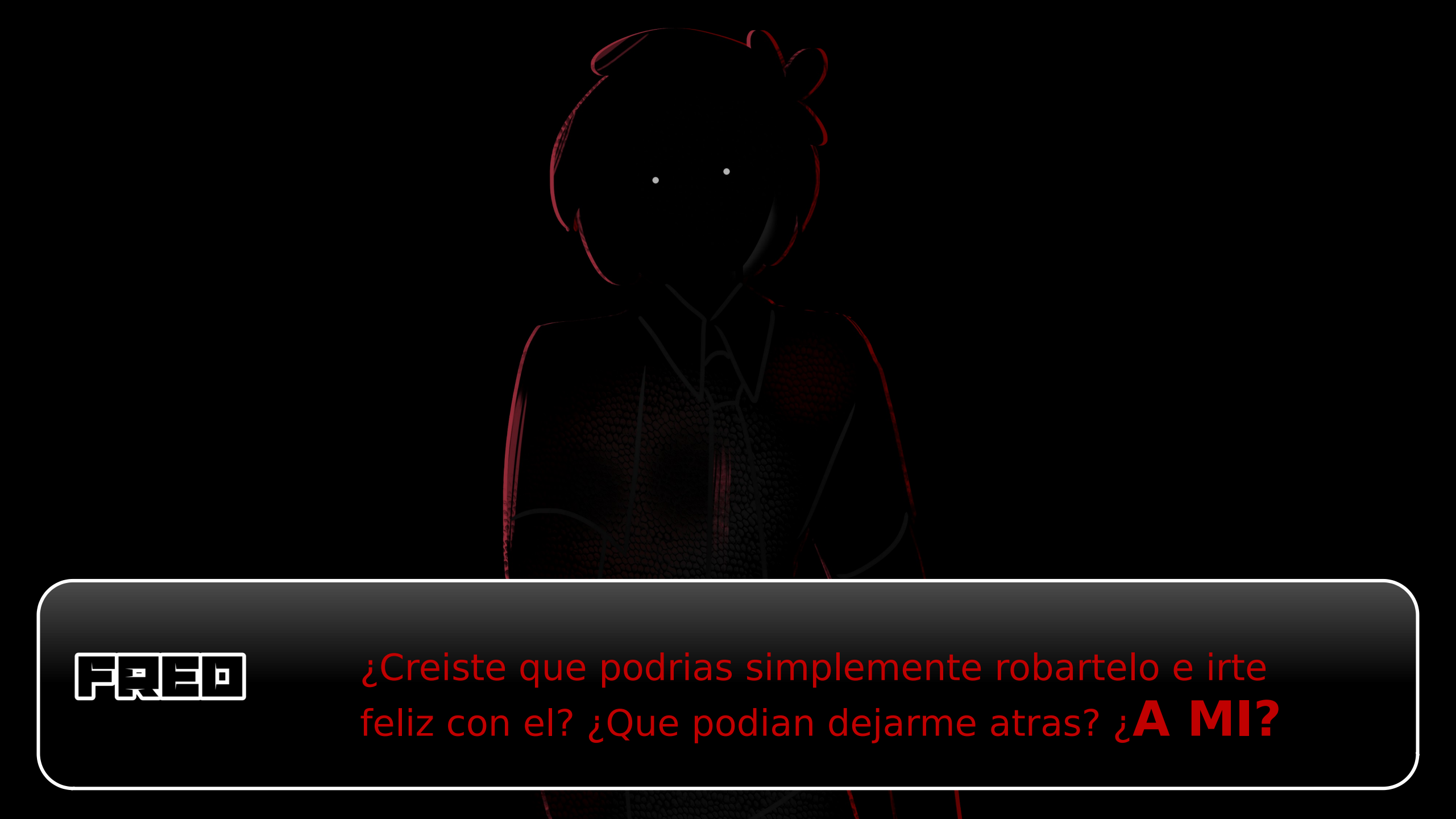
FRED
¿Creiste que podrias simplemente robartelo e irte feliz con el? ¿Que podian dejarme atras? ¿A MI?

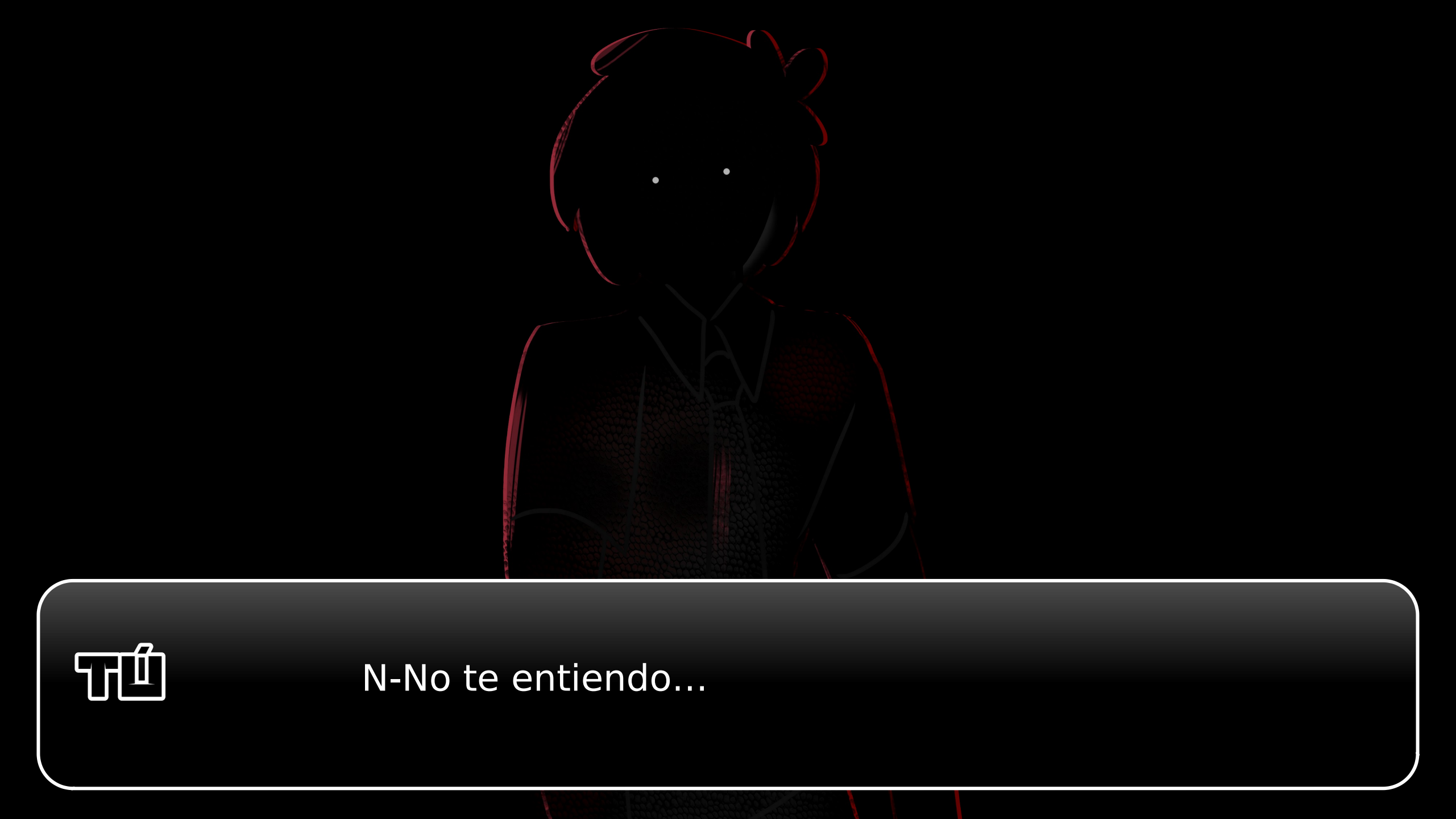
N-No te entiendo...

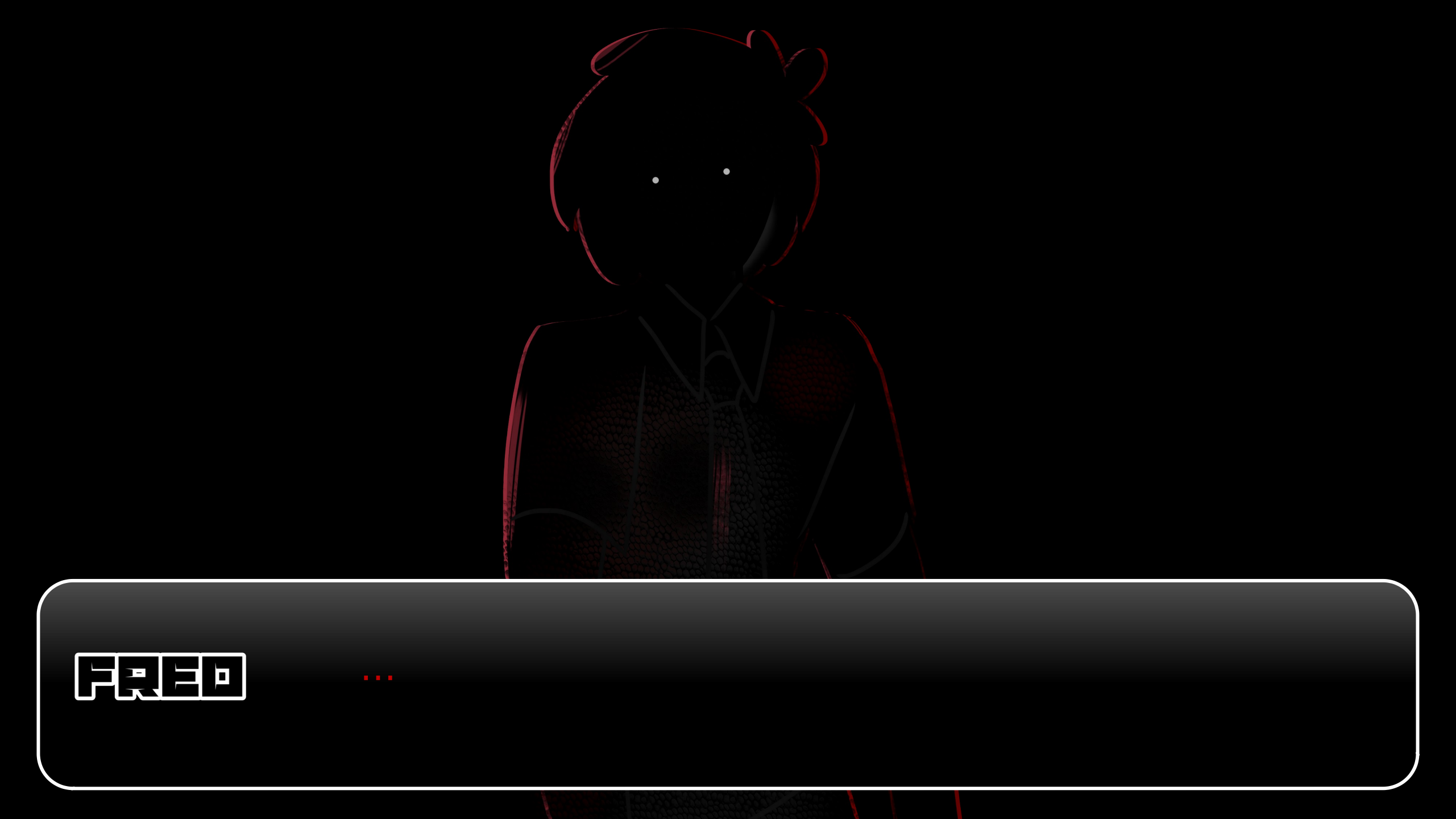
FRED
...

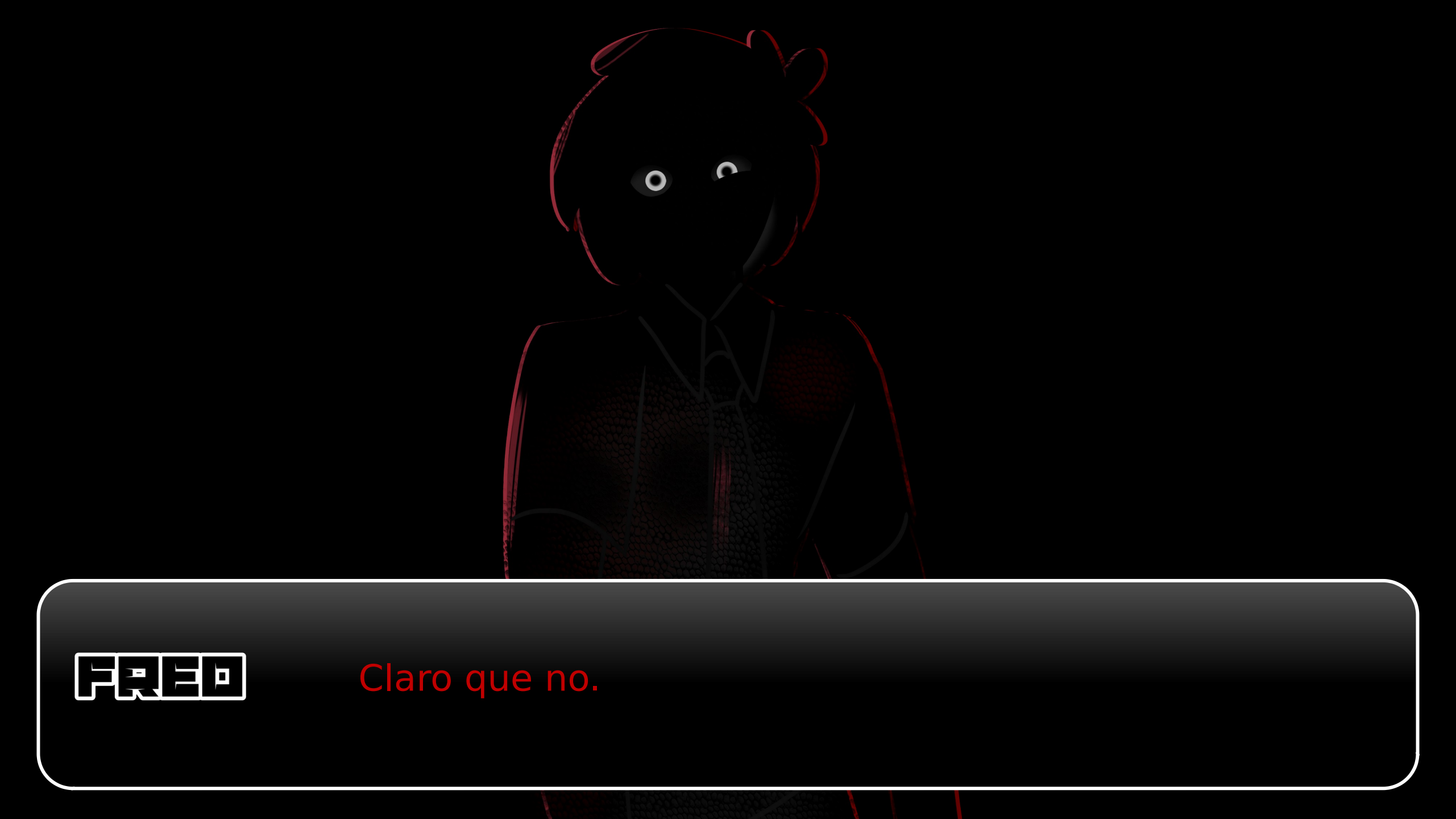
FRED
Claro que no.

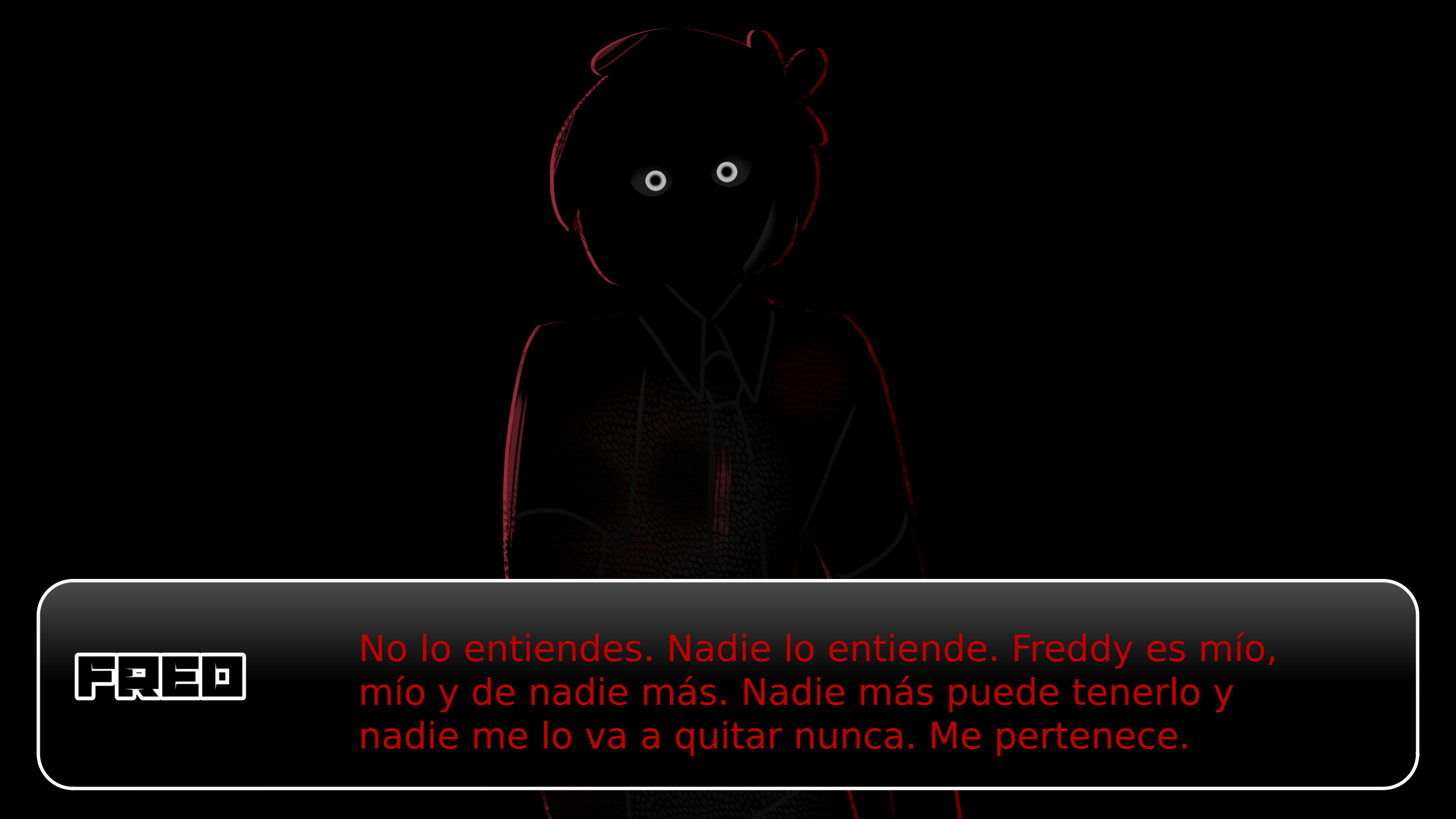
FRED
No lo entiendes. Nadie lo entiende. Freddy es mío, mío y de nadie más. Nadie más puede tenerlo y nadie me lo va a quitar nunca. Me pertenece.

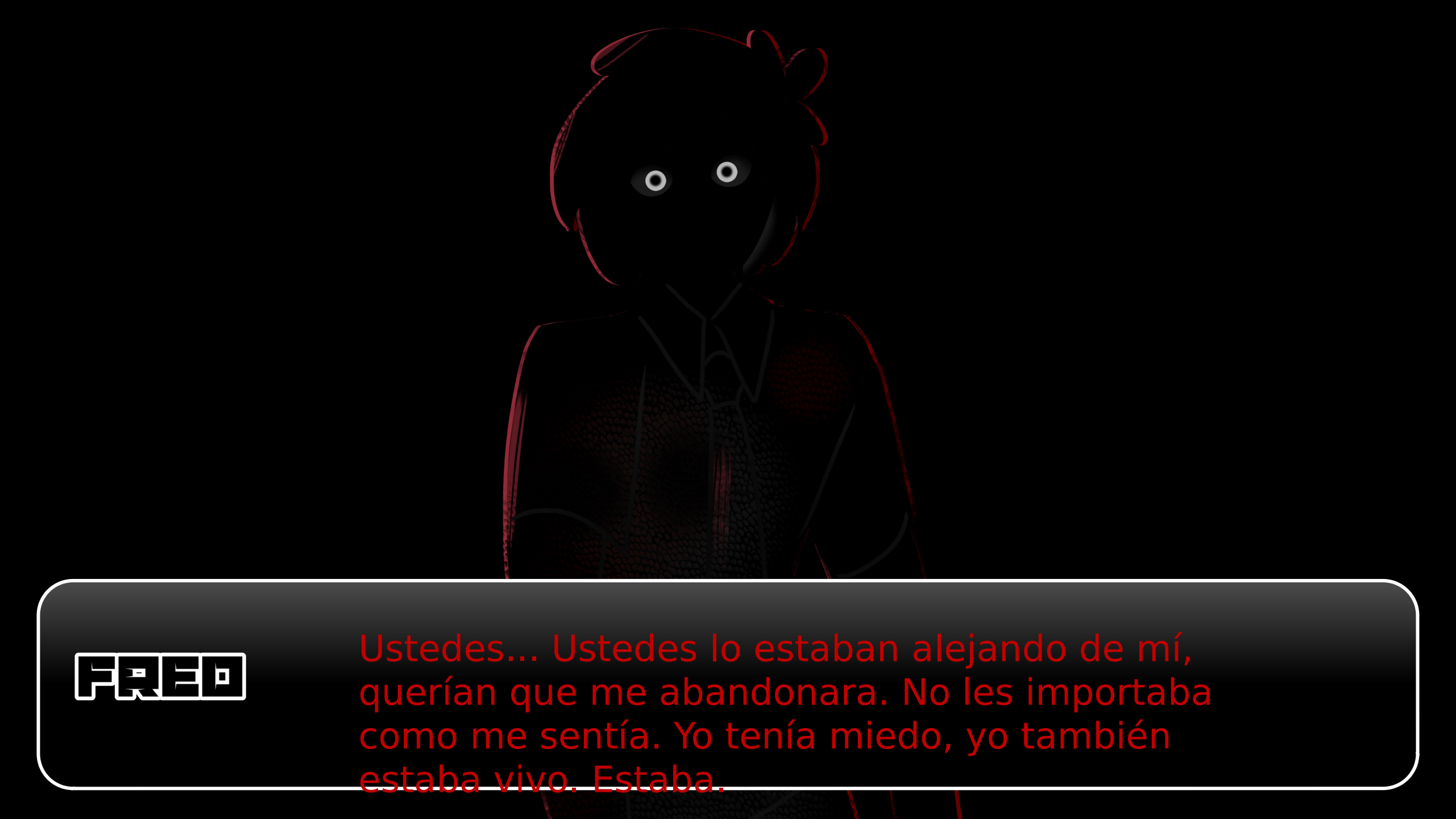
FRED
Ustedes... Ustedes lo estaban alejando de mí, querían que me abandonara. No les importaba como me sentía. Yo tenía miedo, yo también estaba vivo. Estaba.

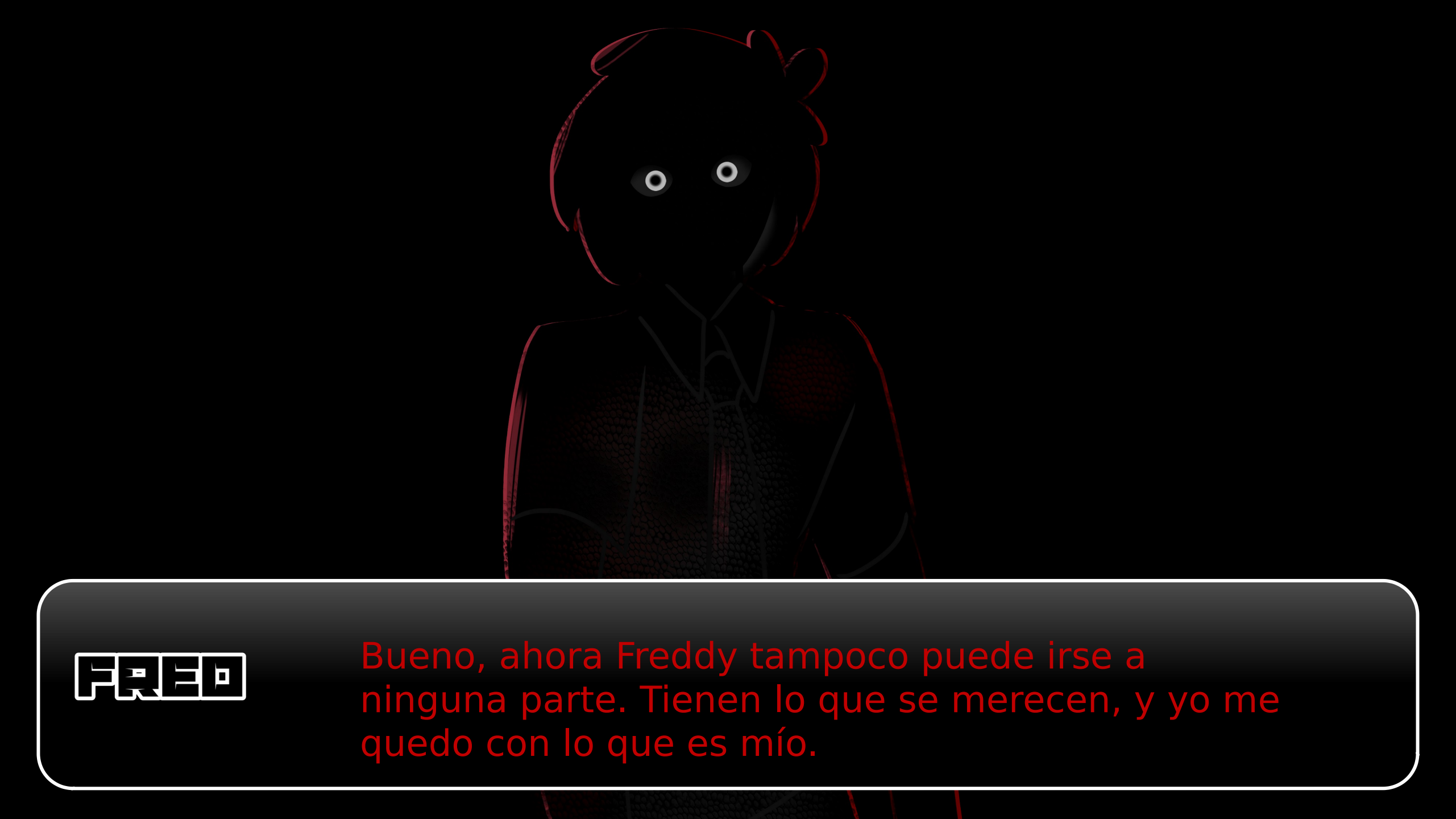
FRED
Bueno, ahora Freddy tampoco puede irse a ninguna parte. Tienen lo que se merecen, y yo me quedo con lo que es mío.

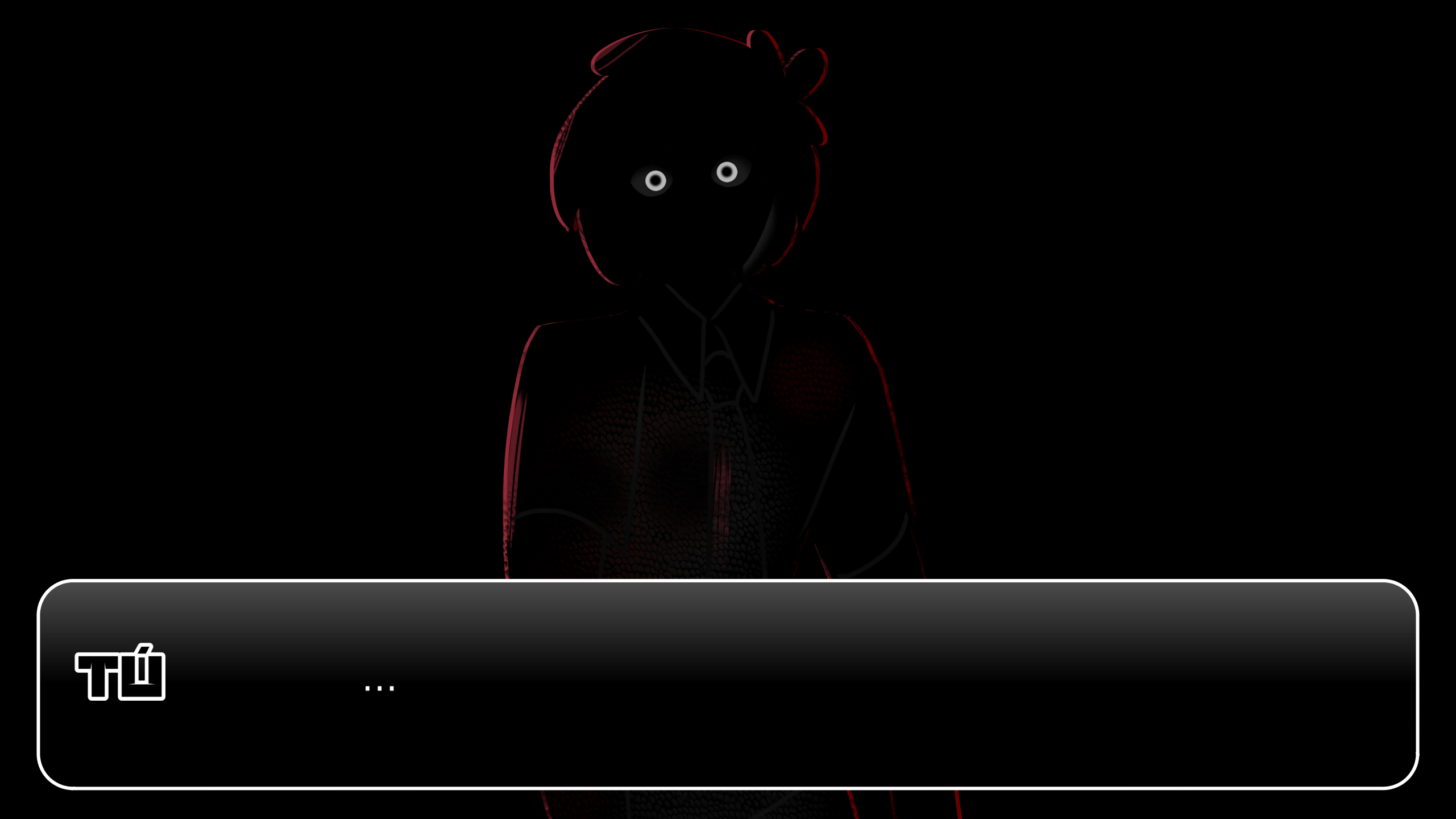

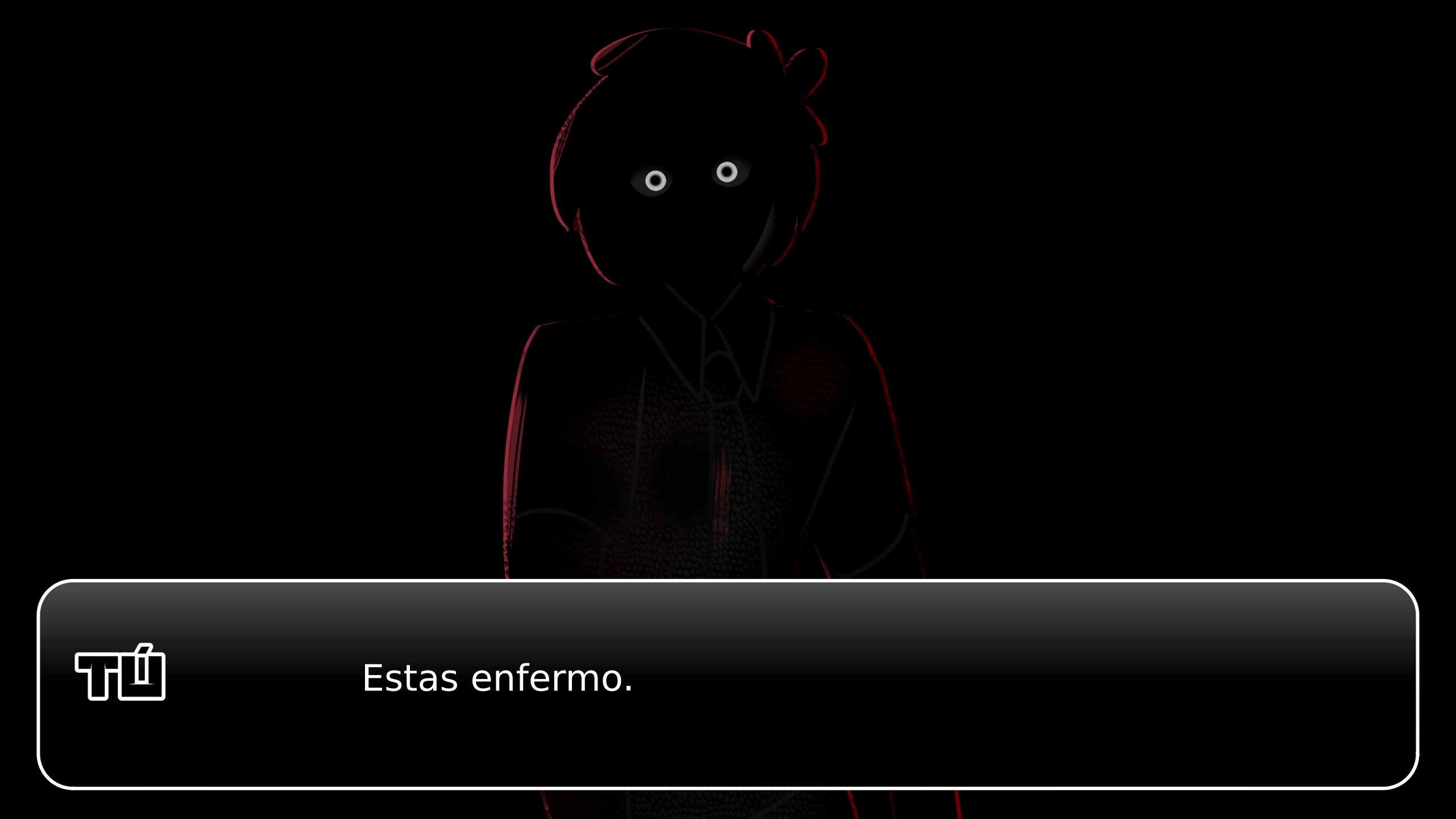
Estas enfermo.

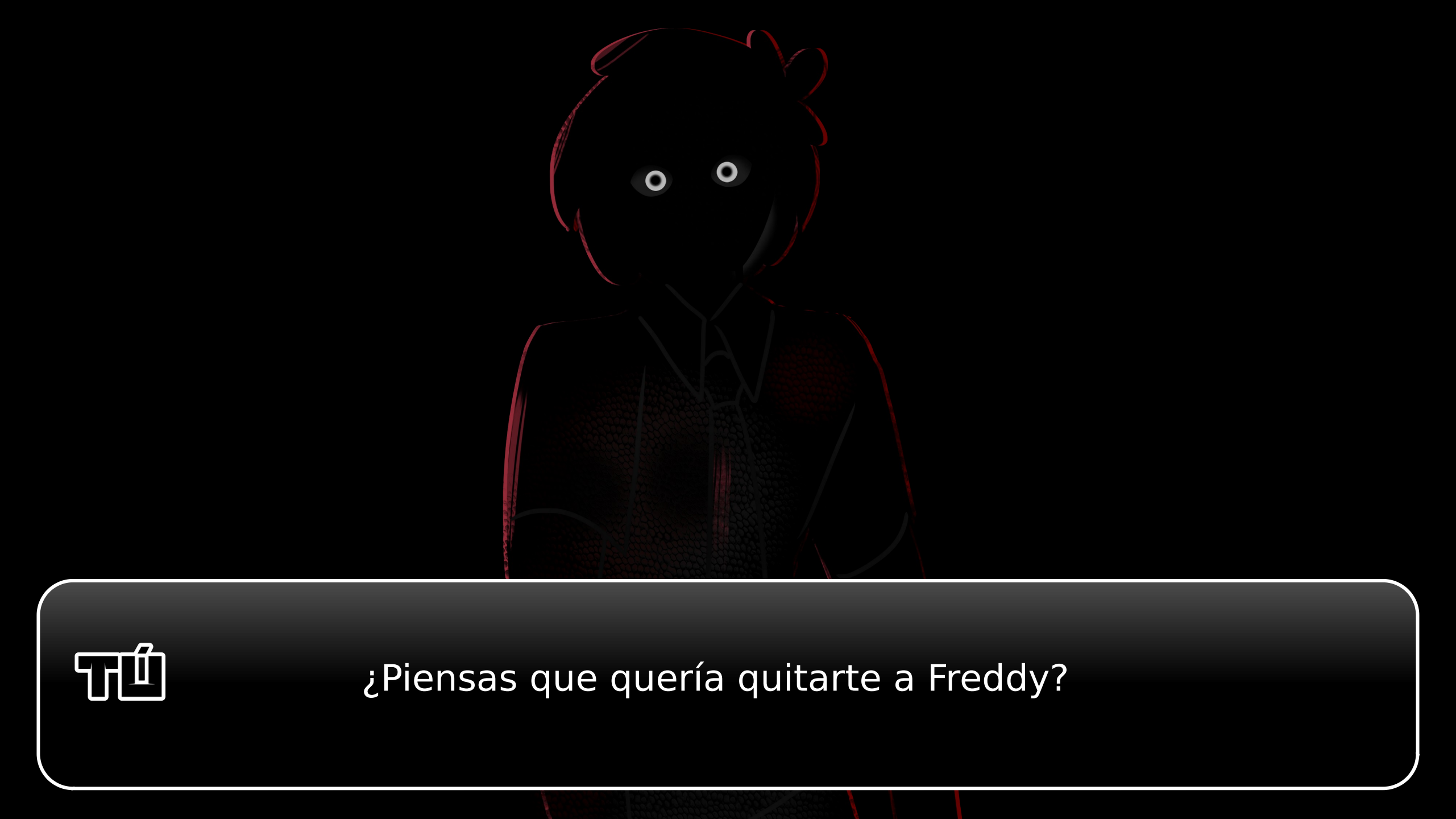
¿Piensas que quería quitarte a Freddy?

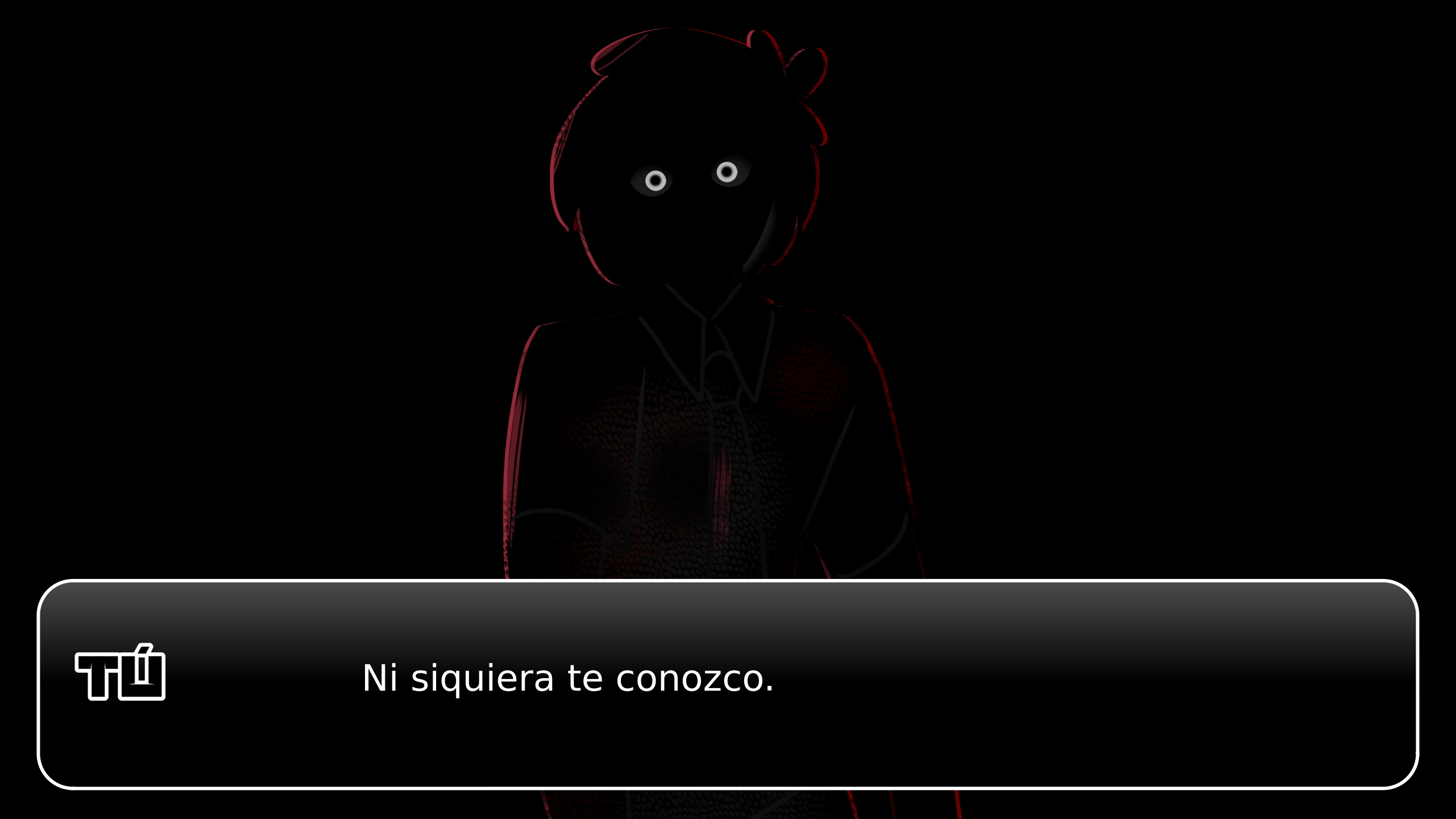
Ni siquiera te conozco.

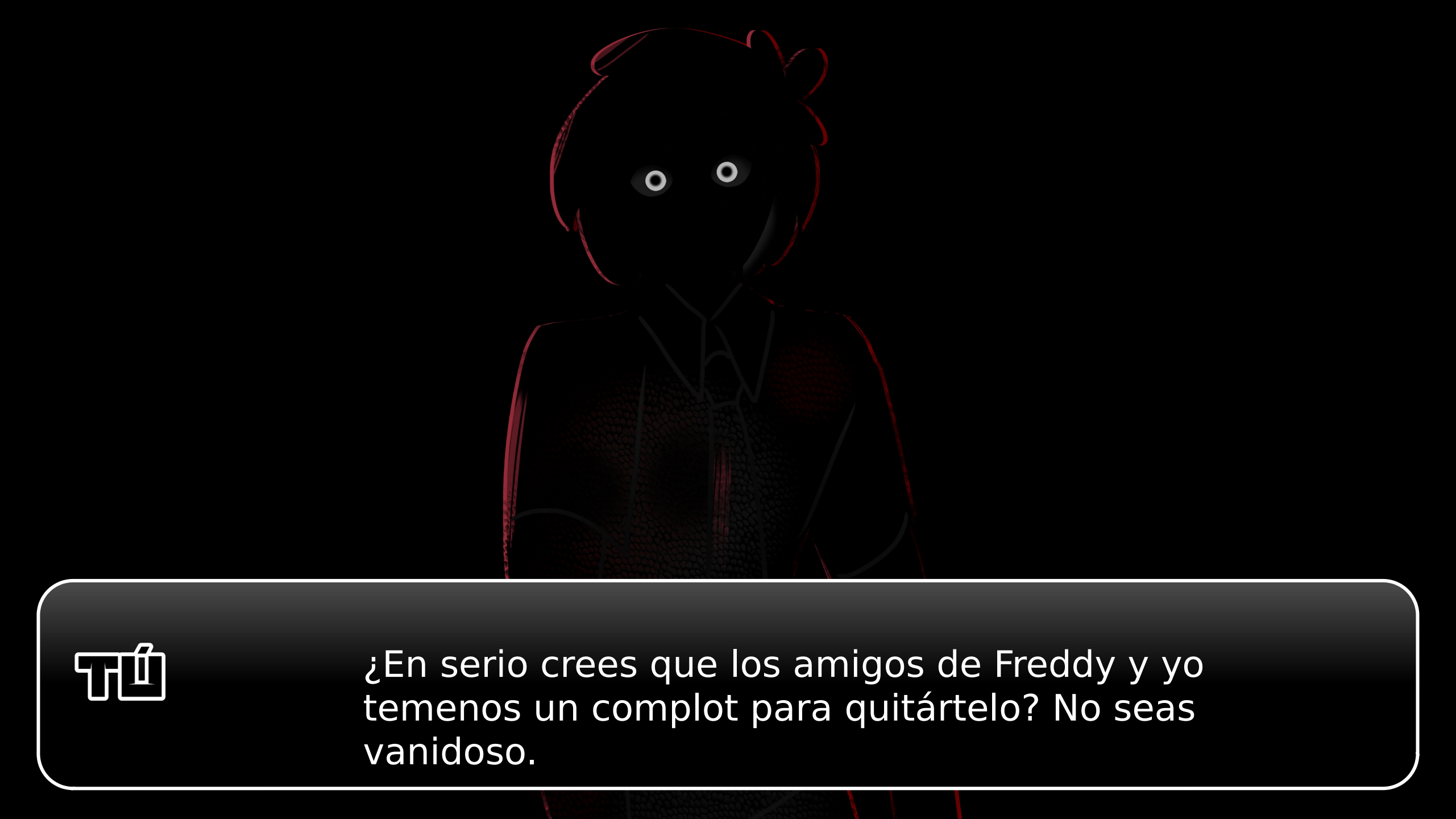
¿En serio crees que los amigos de Freddy y yo temenos un complot para quitártelo? No seas vanidoso.

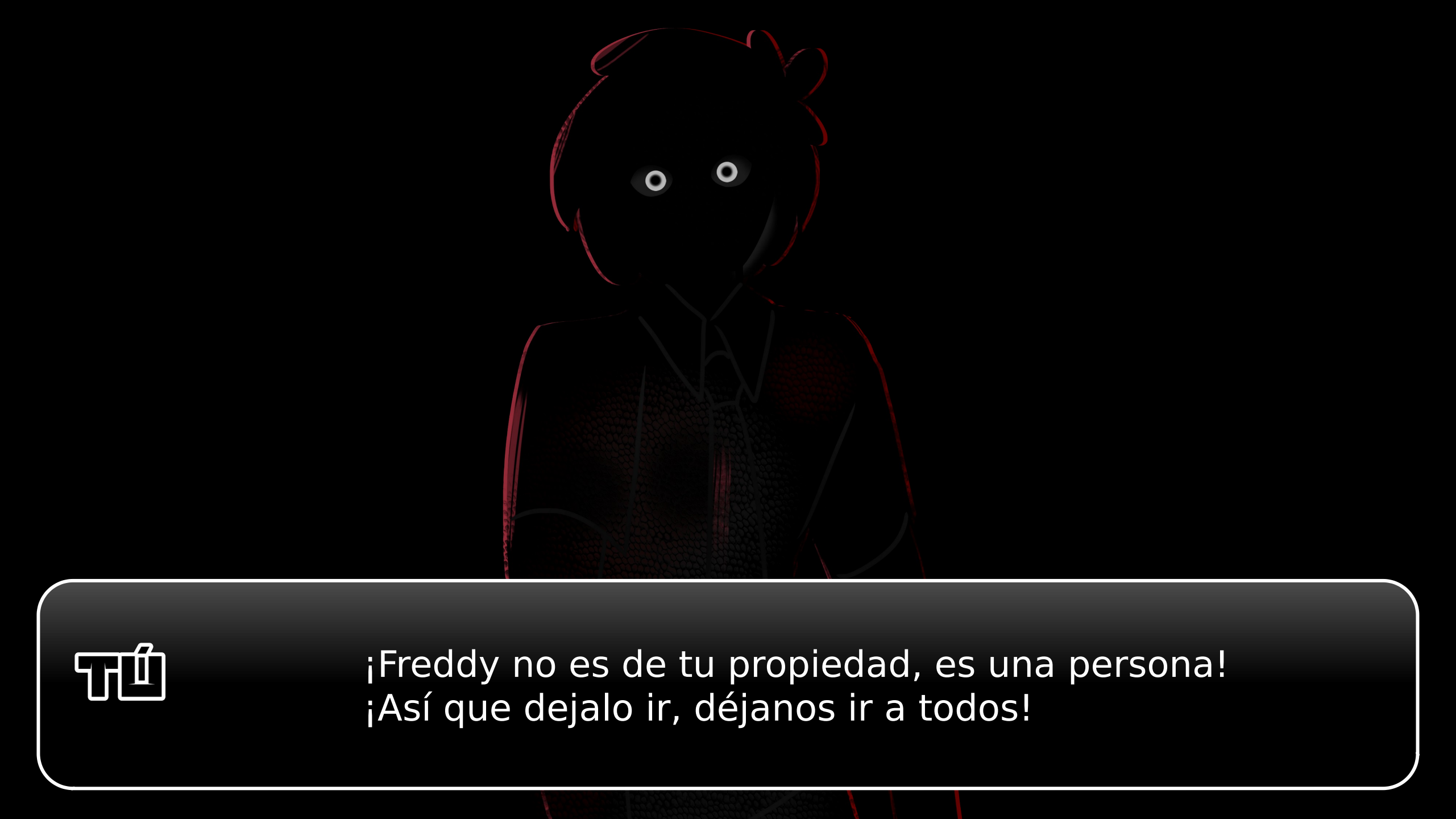
¡Freddy no es de tu propiedad, es una persona!
¡Así que dejalo ir, déjanos ir a todos!

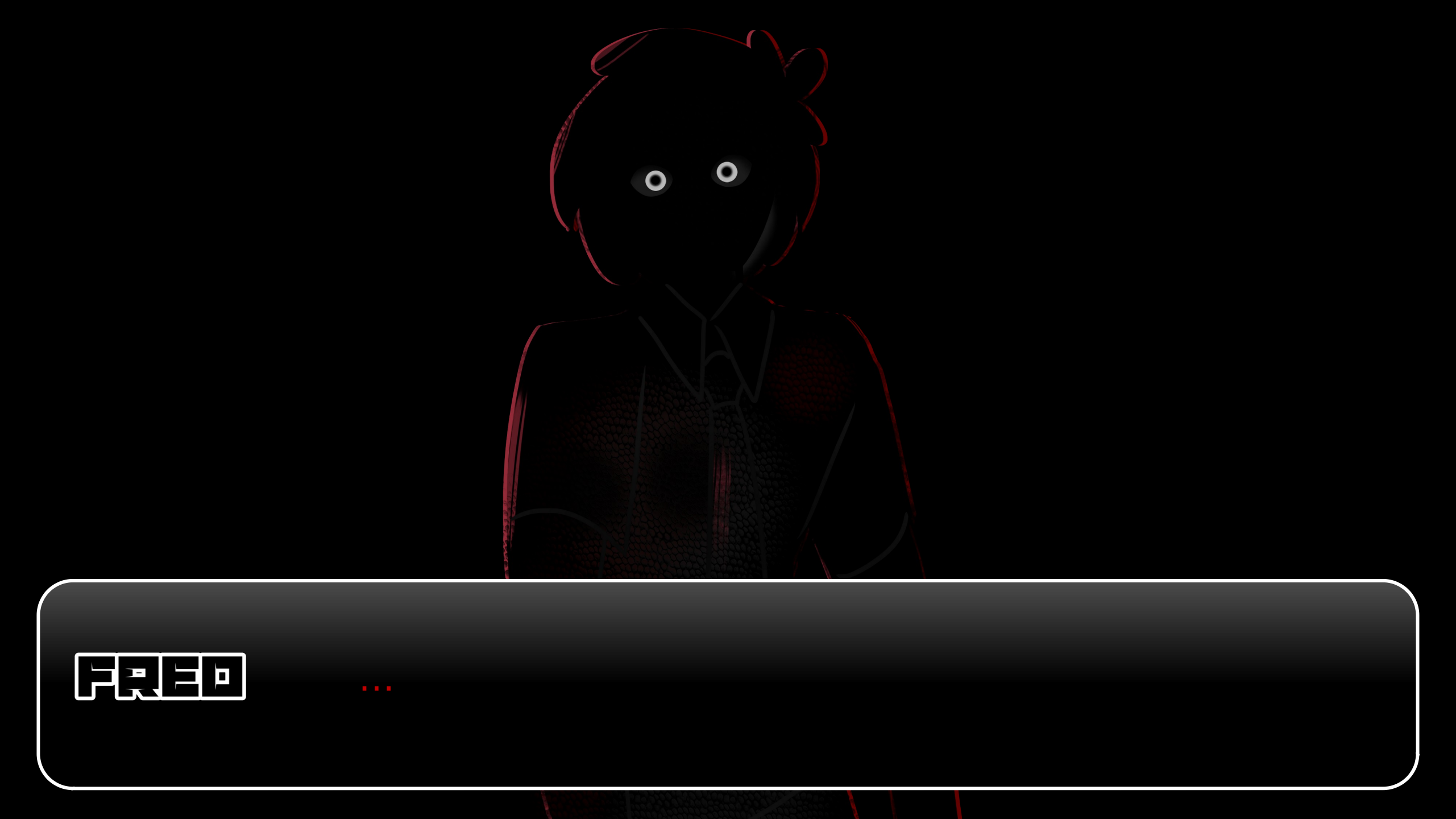
FRED
...

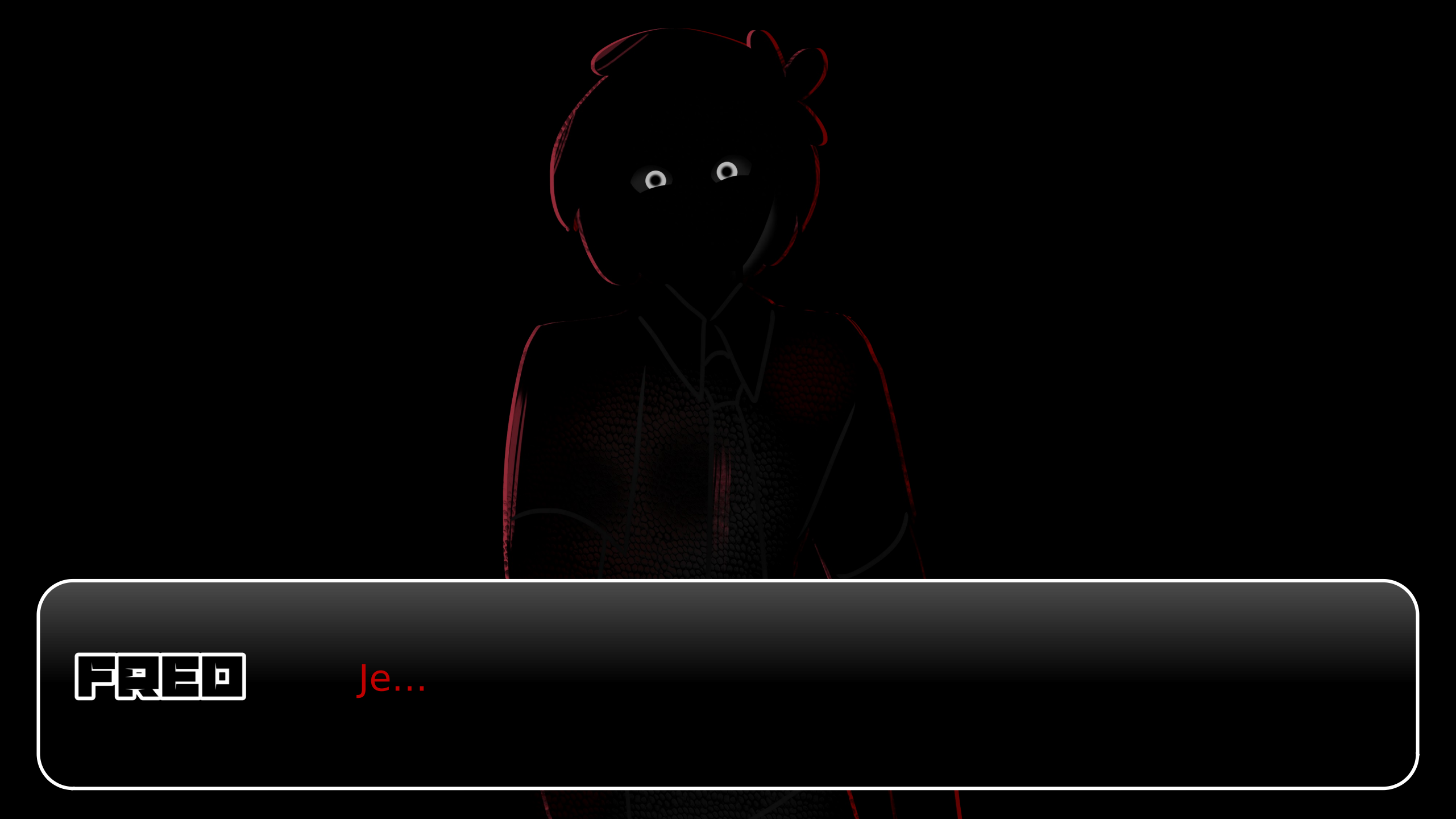
FRED
Je...

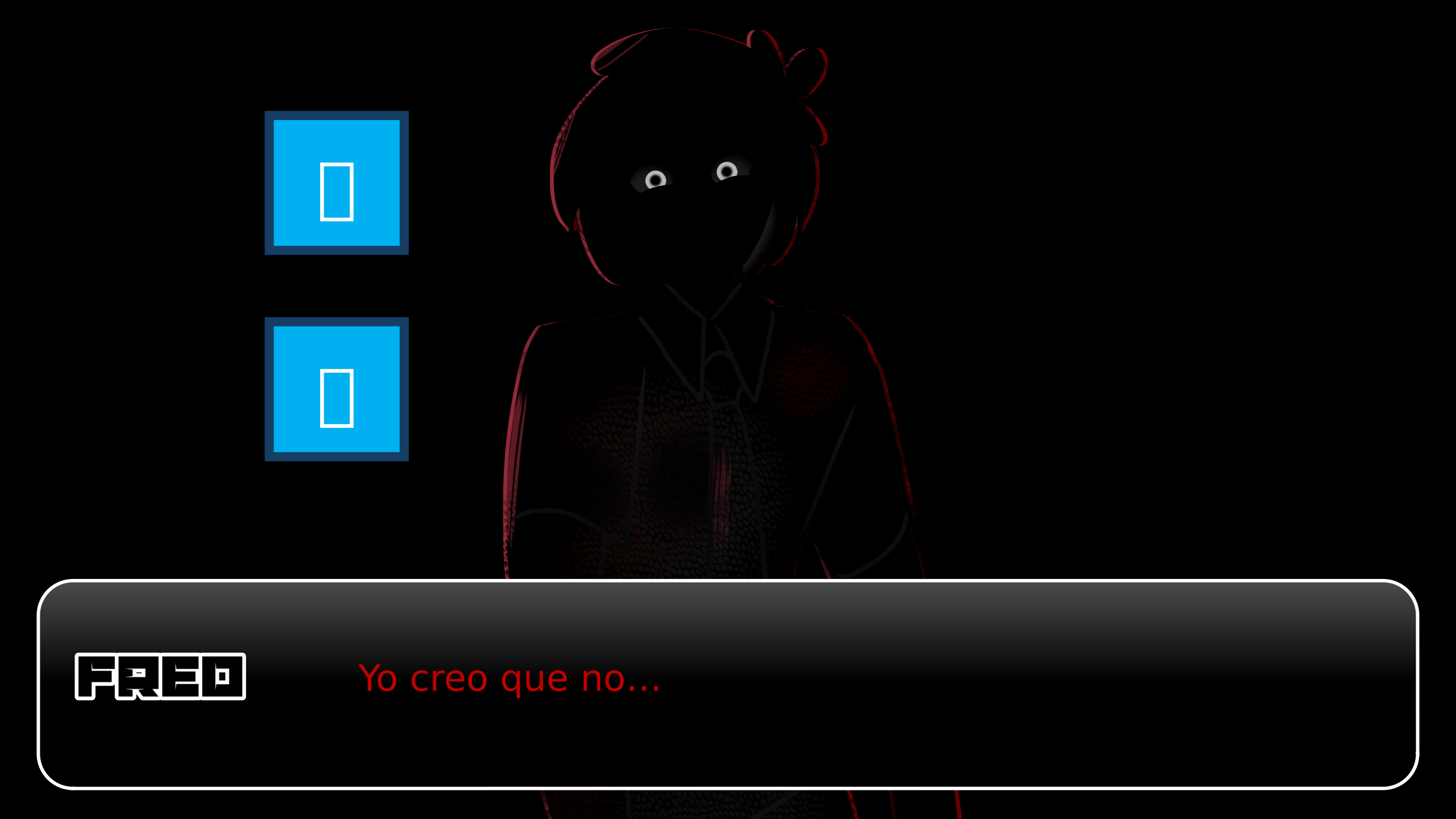
FRED
Yo creo que no...

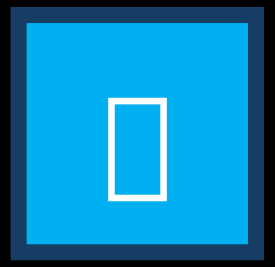

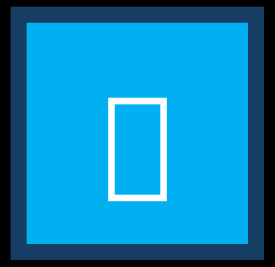

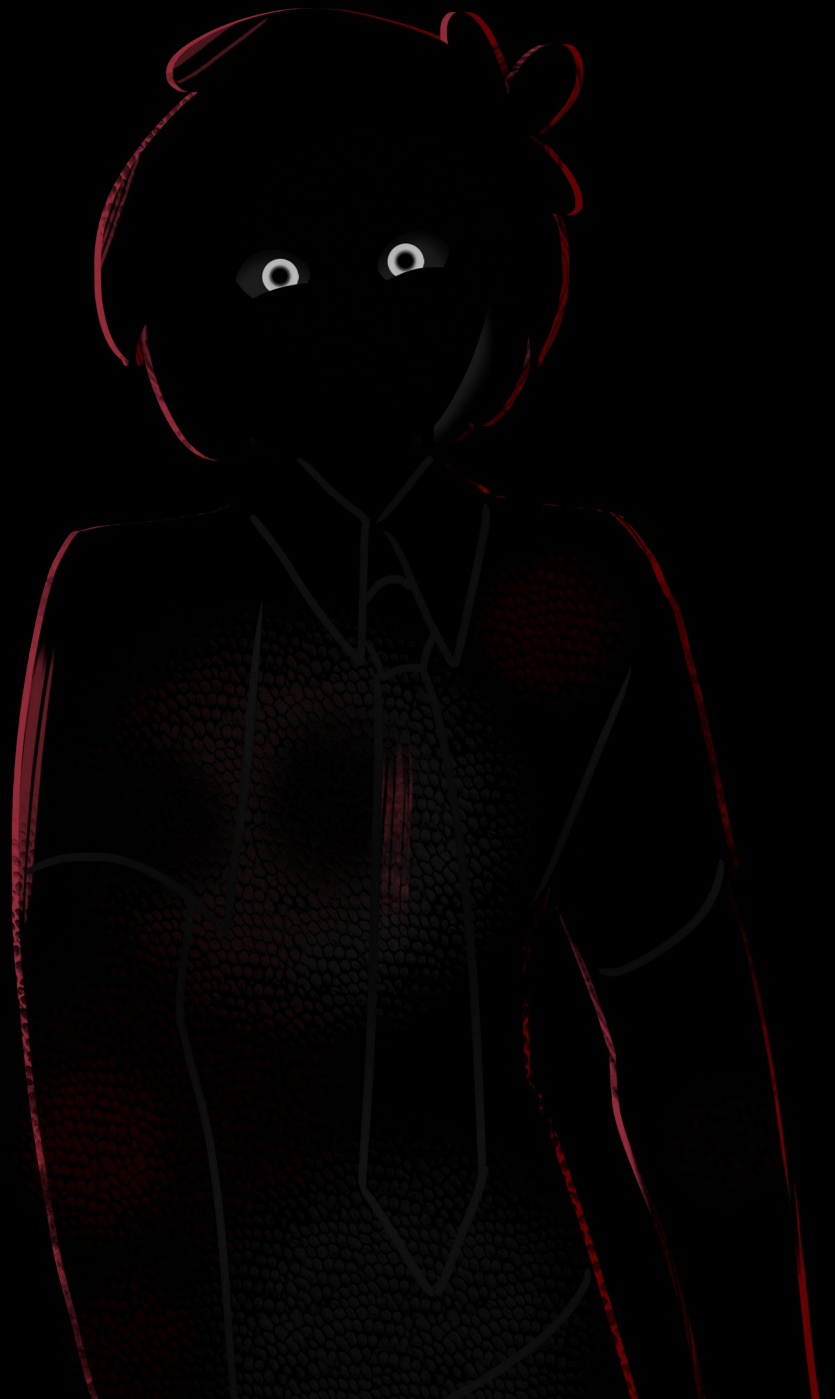

Usa el espejo y la luz para
pelear contra Fred.

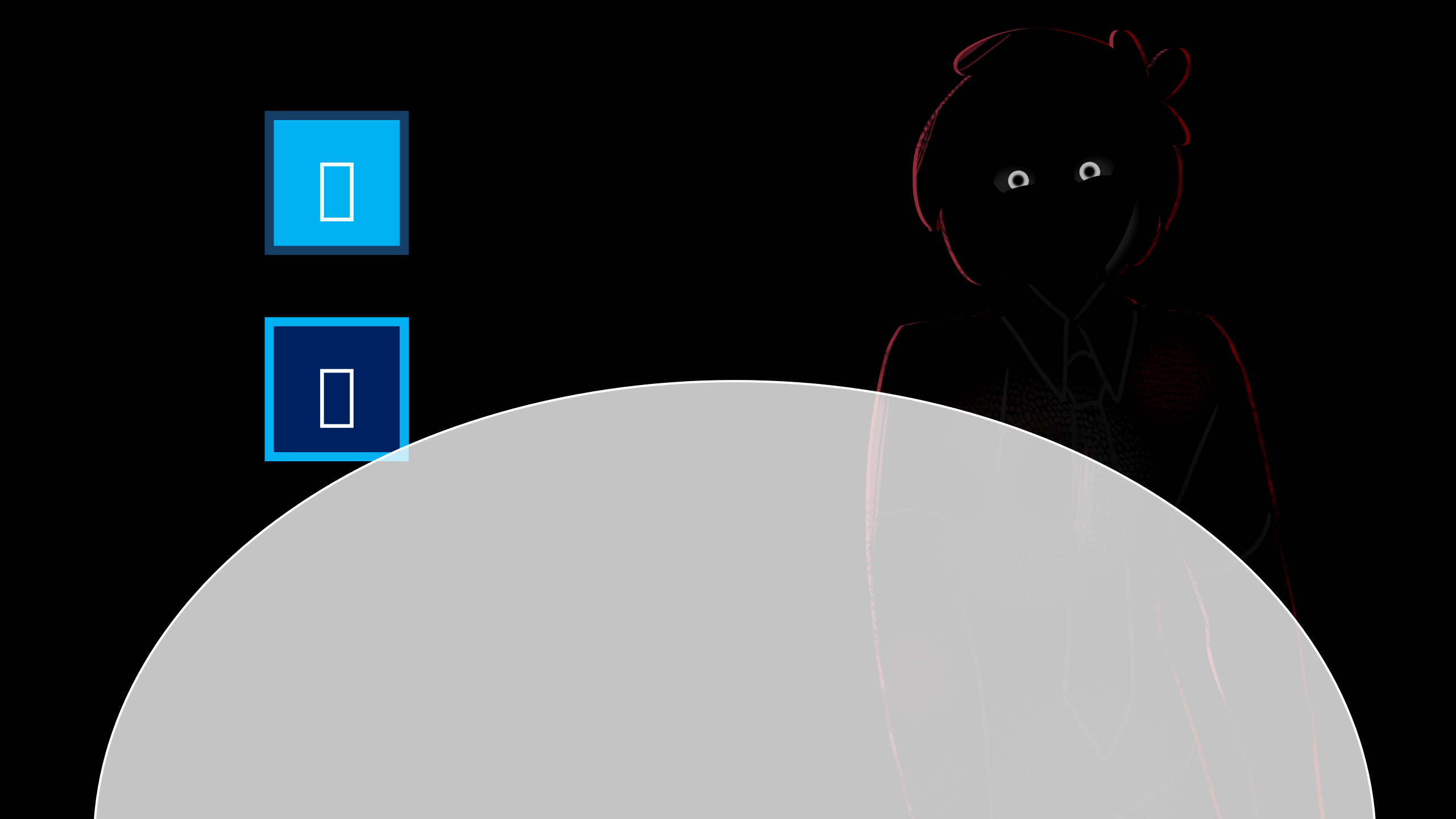

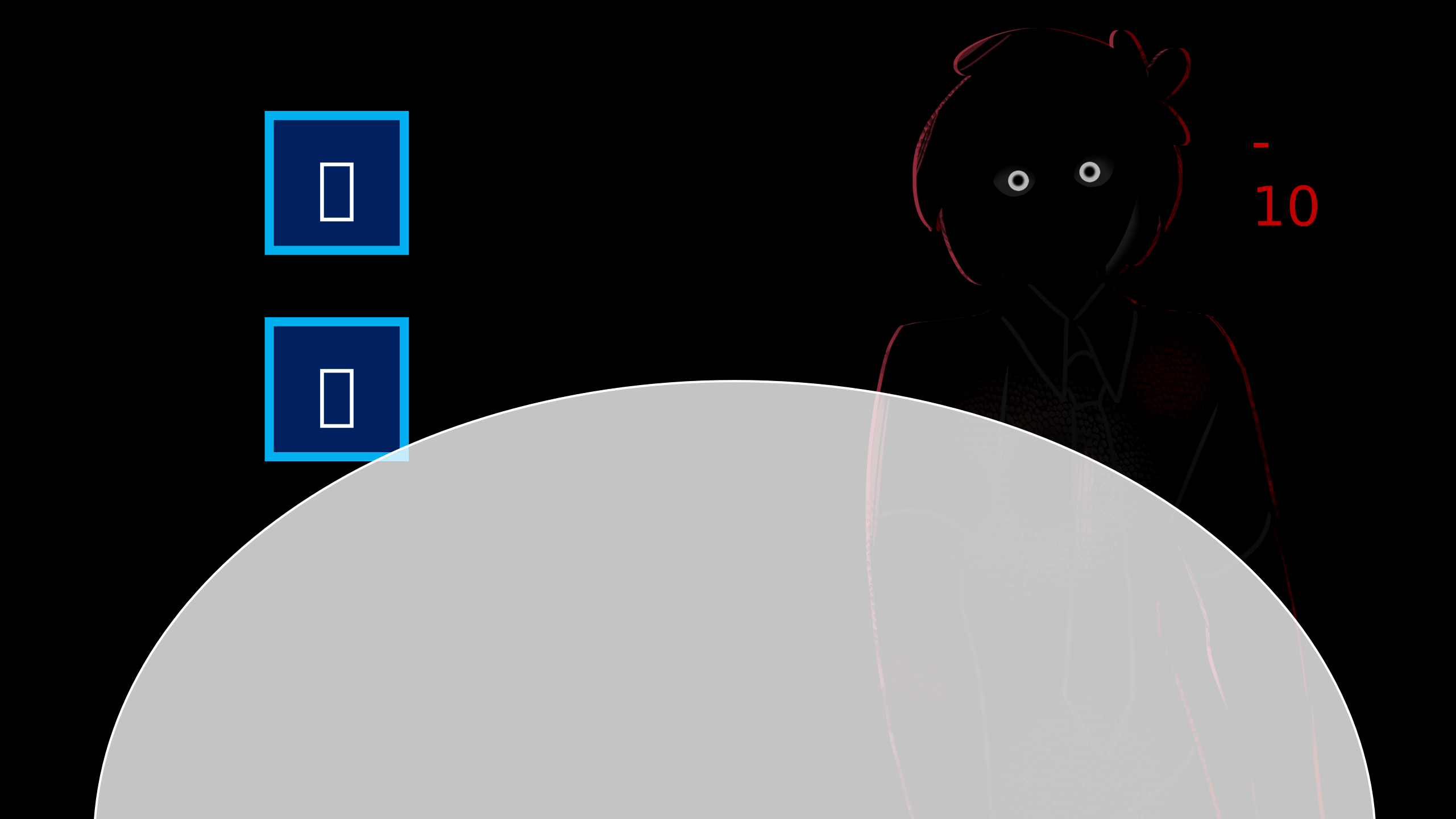
-
10

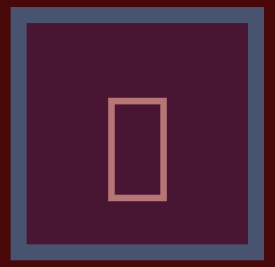

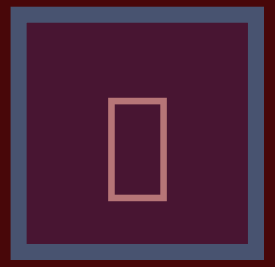

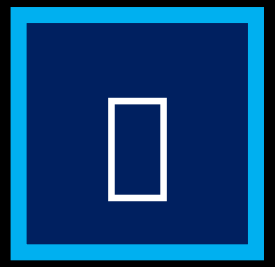

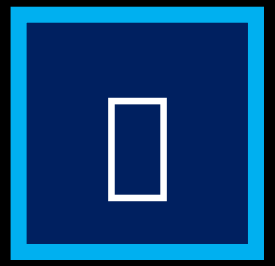

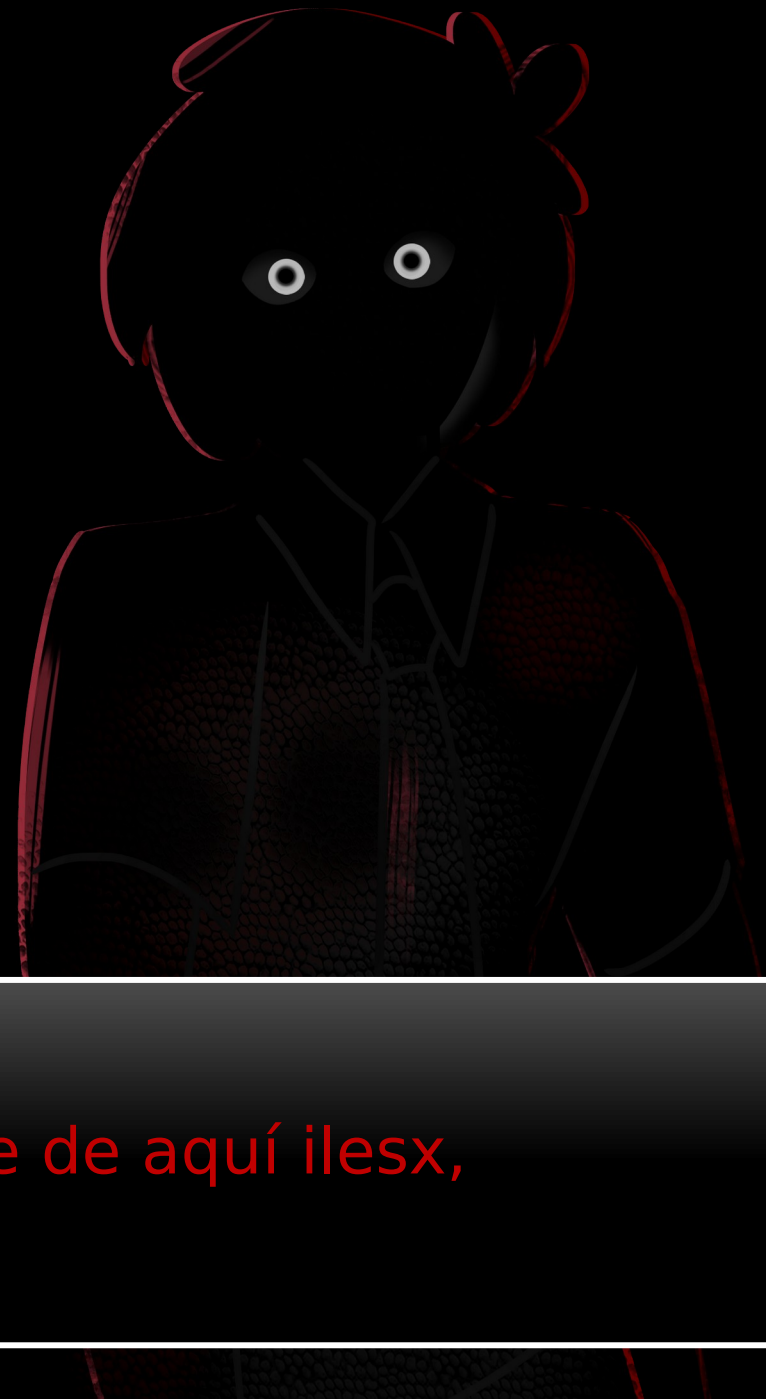

FRED

No pensabas que ibas a irte de aquí ilesx, ¿verdad?

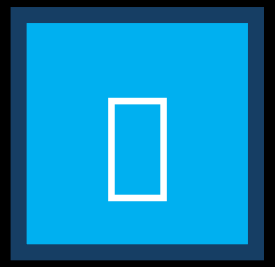

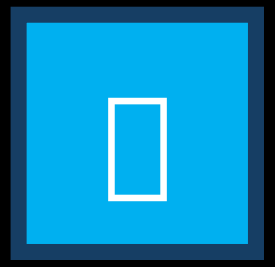

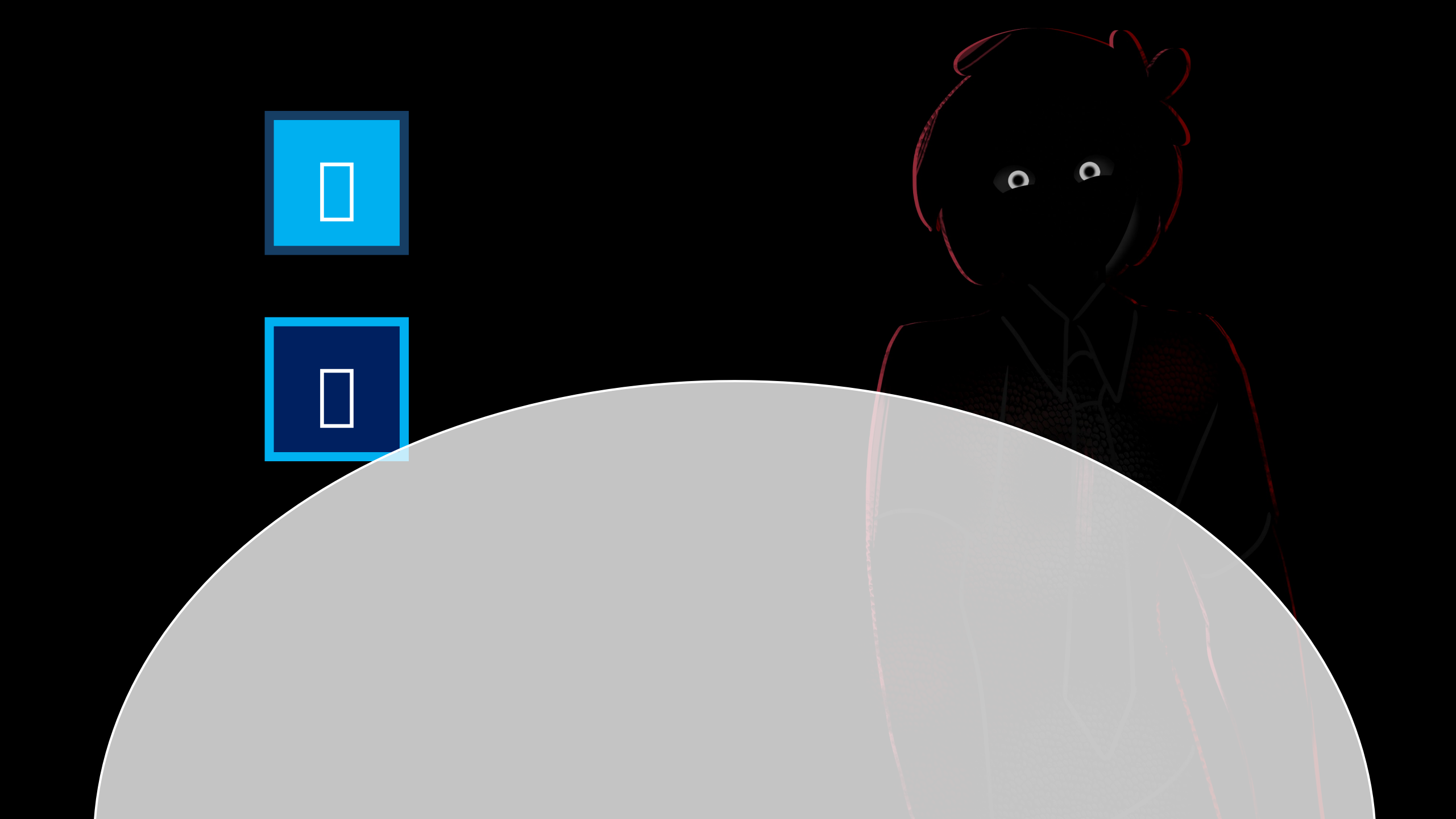

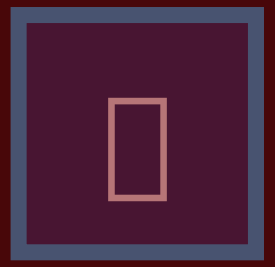

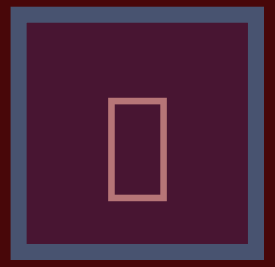

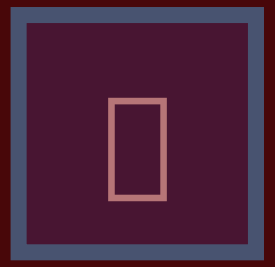

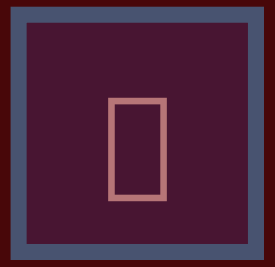

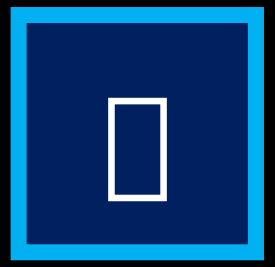

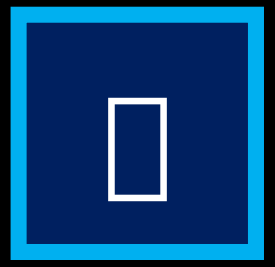

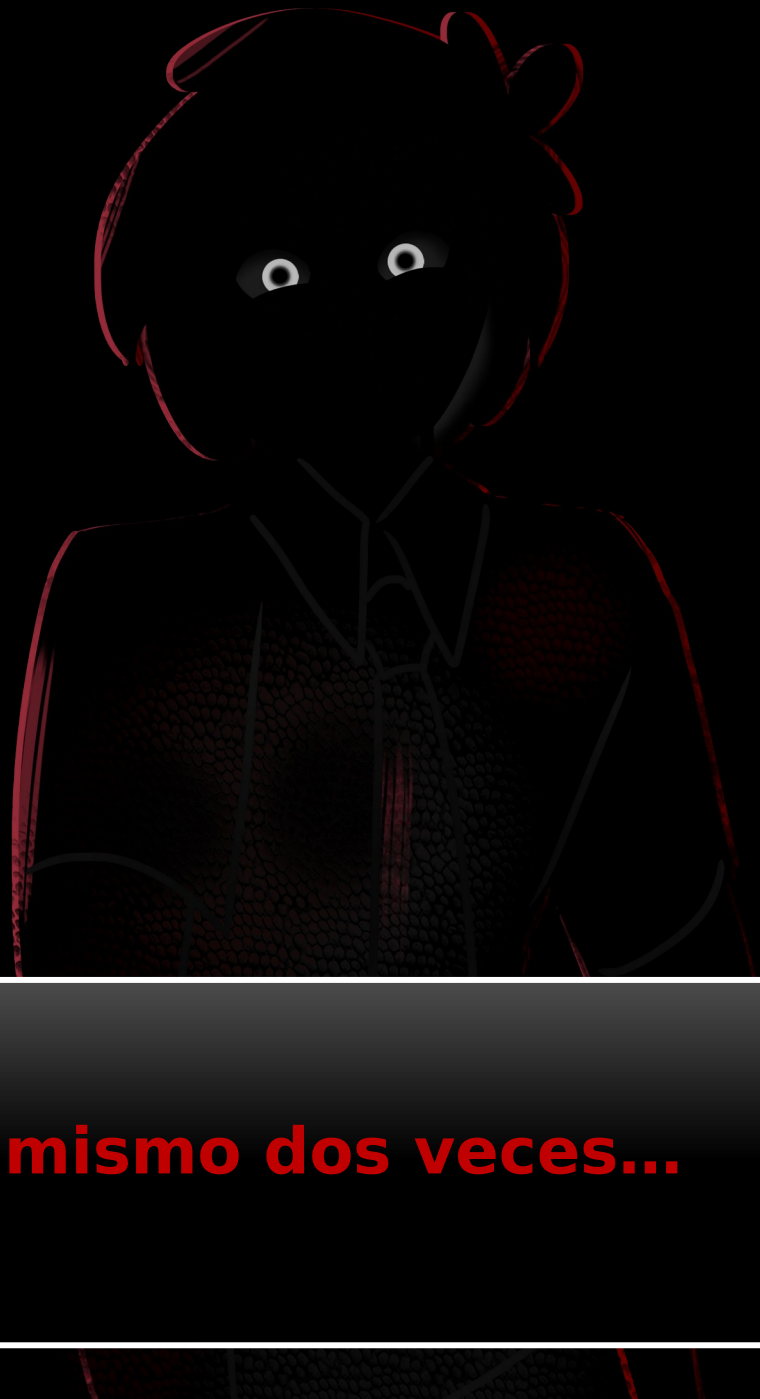

FRED

Idiota, **no debes hacer lo mismo dos veces...**

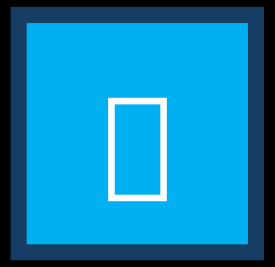

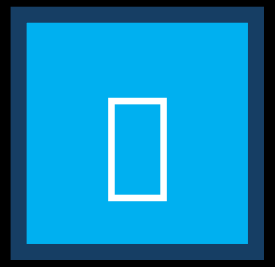

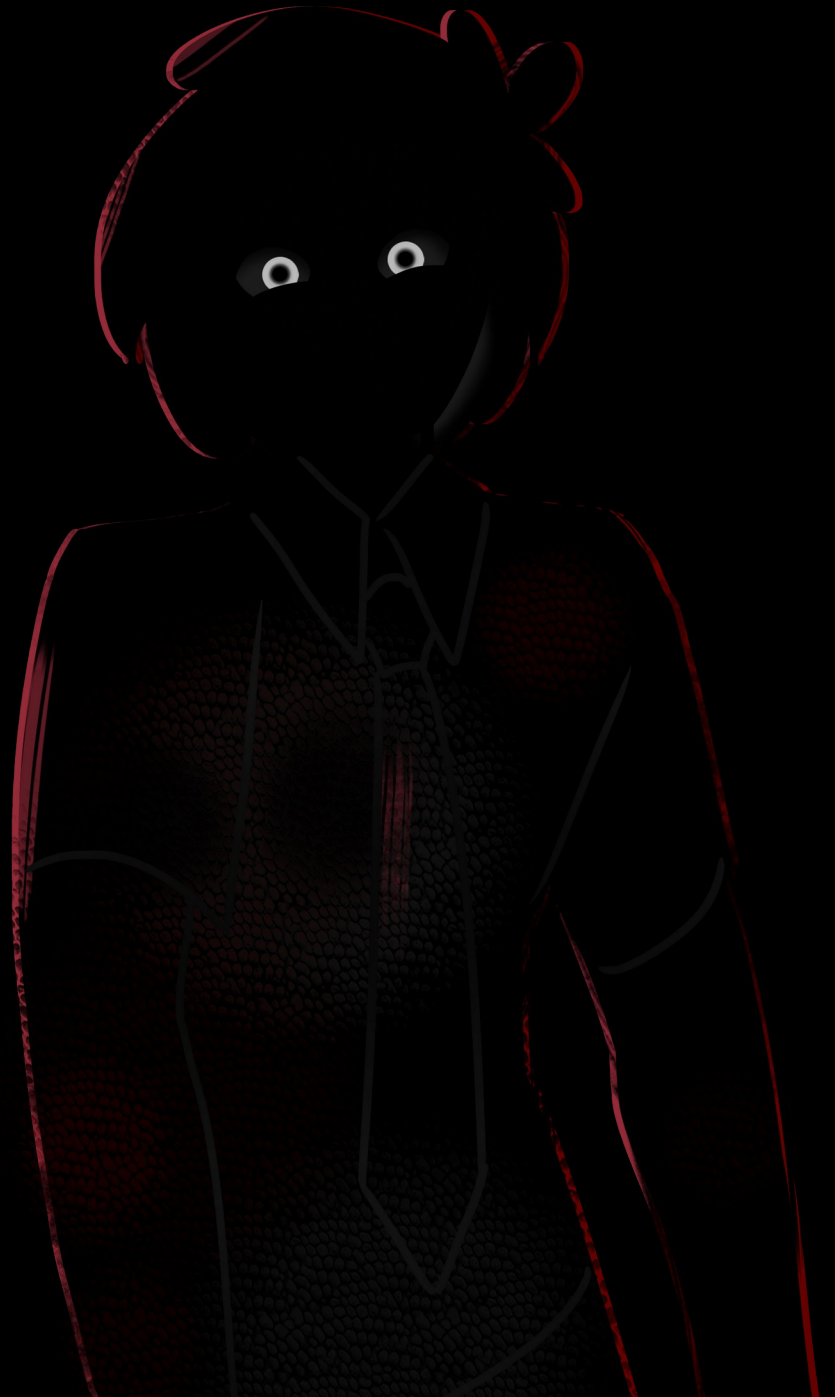

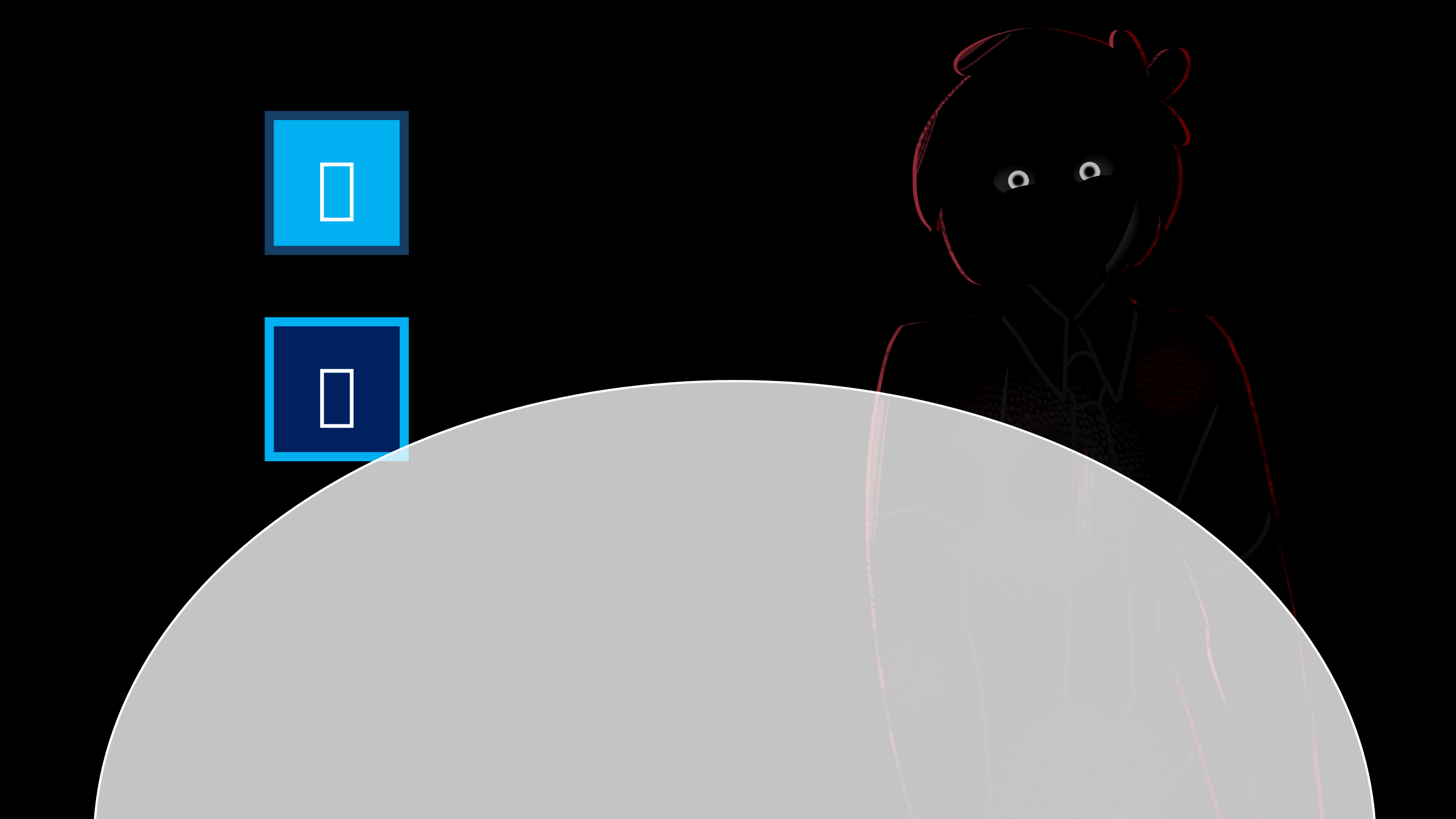

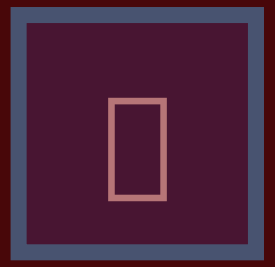

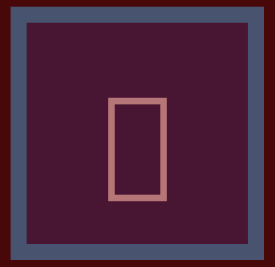

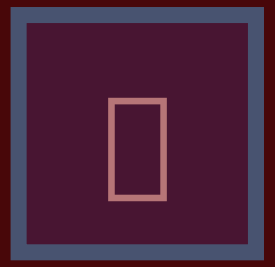

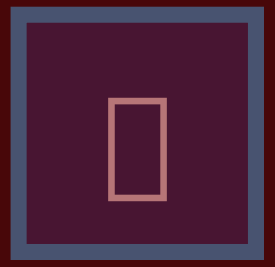

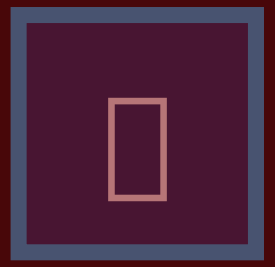

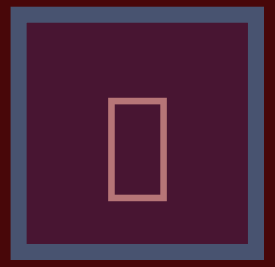

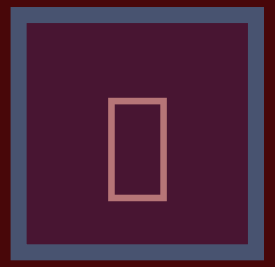

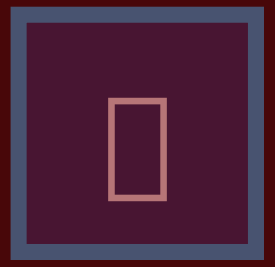

FRED

Asi es... Freddy es mio.

FRED

YO GANO.

GANGO

¡FELICIDADES!

HAS MUERTO

Supongo que Freddy ya tenia a alguien.

Reiniciar

Volver a casa

Menu

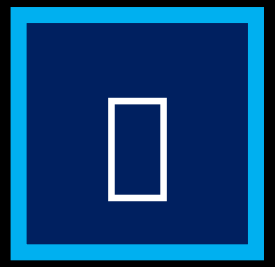

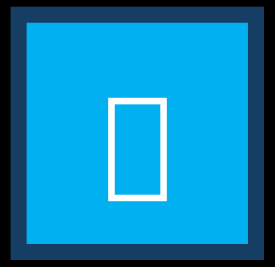

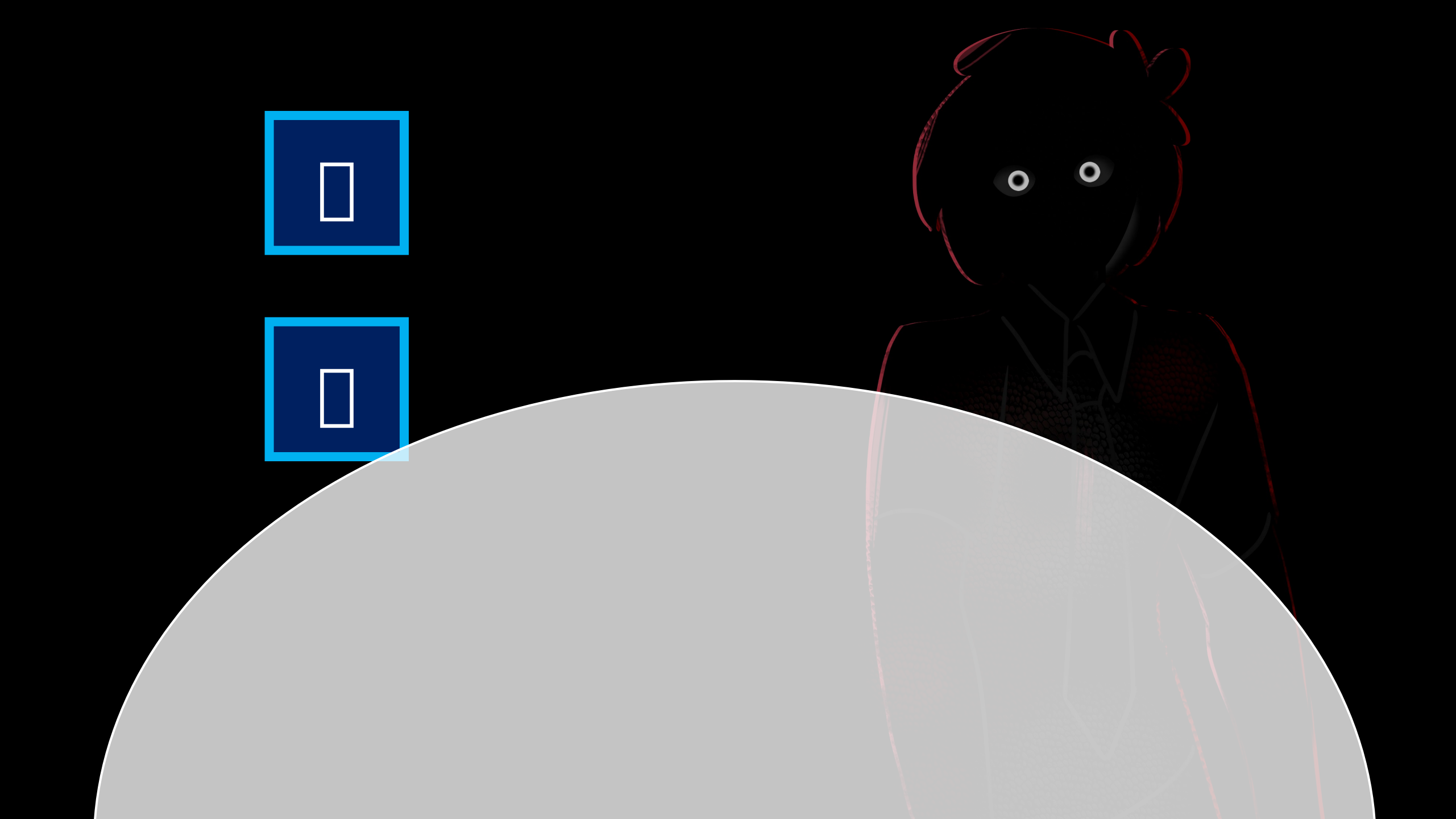

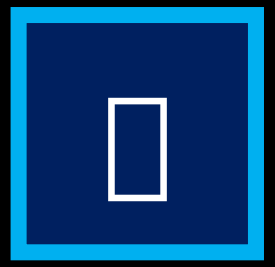

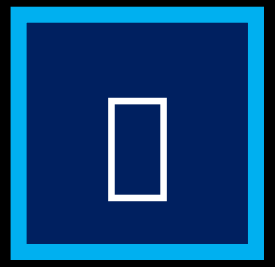

-
10

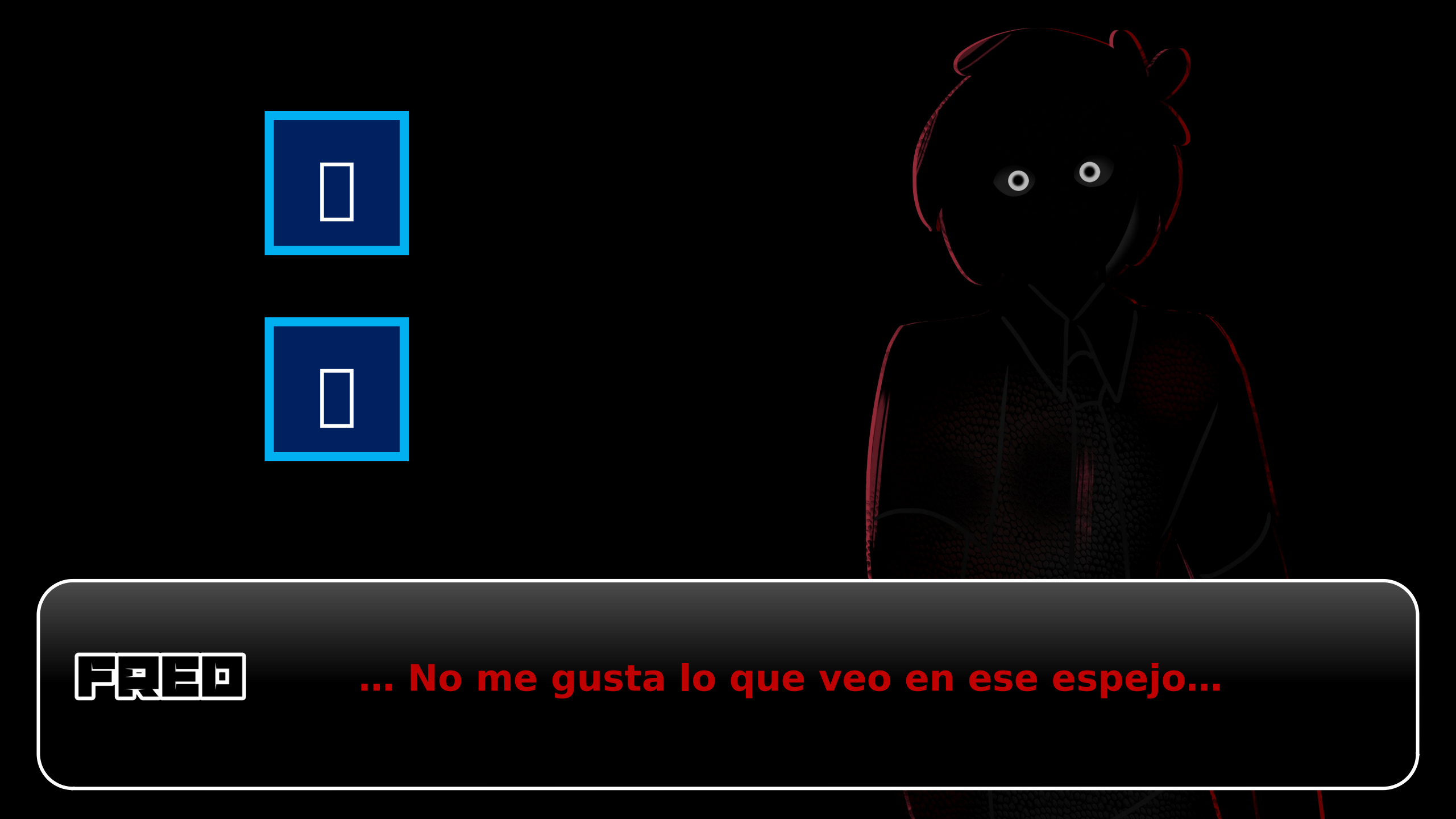
FRED
... No me gusta lo que veo en ese espejo...

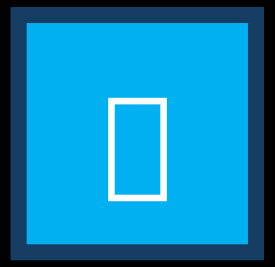

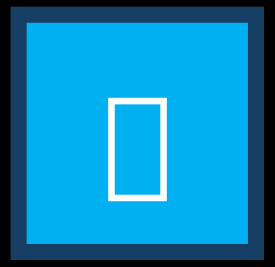

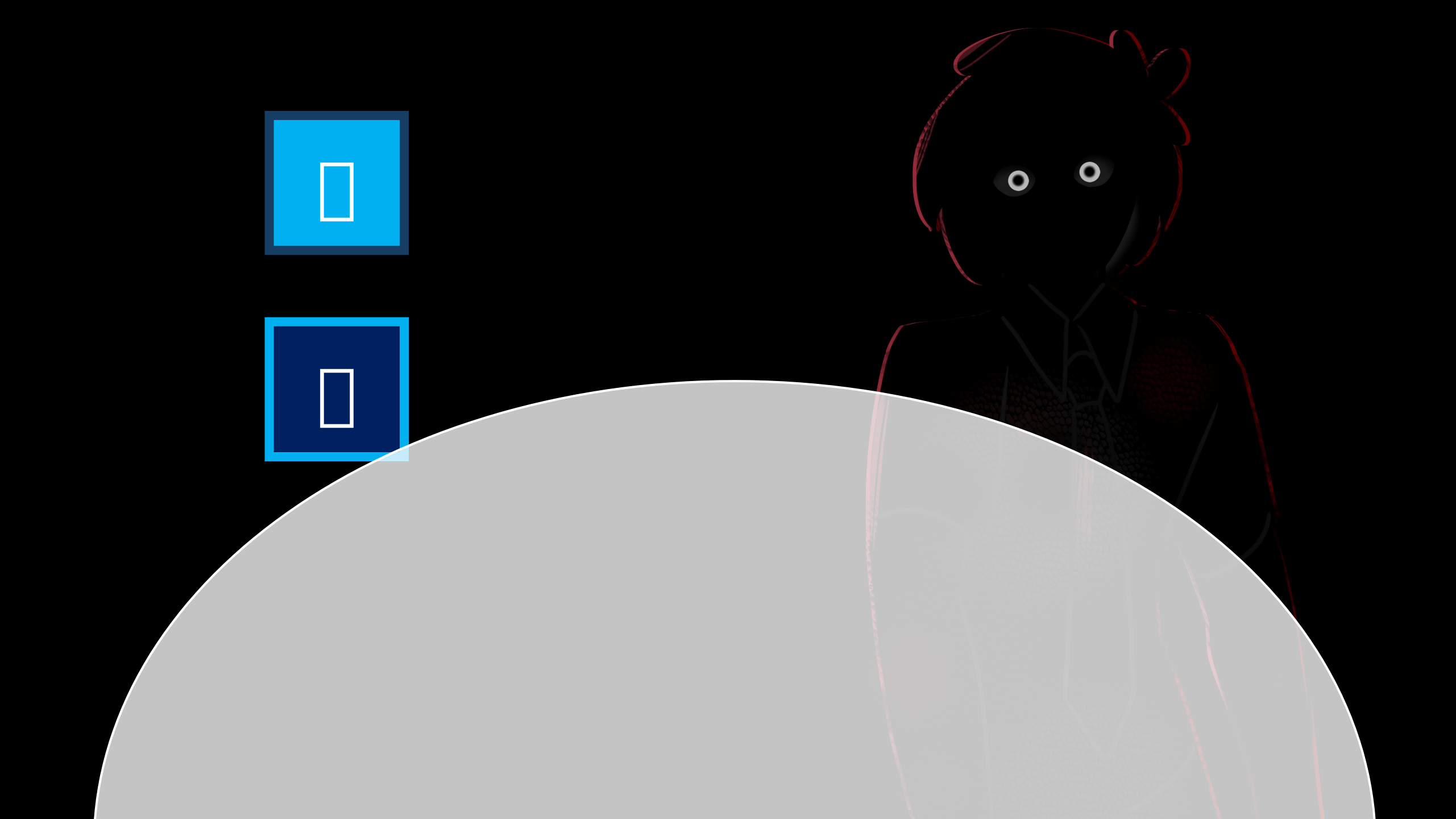

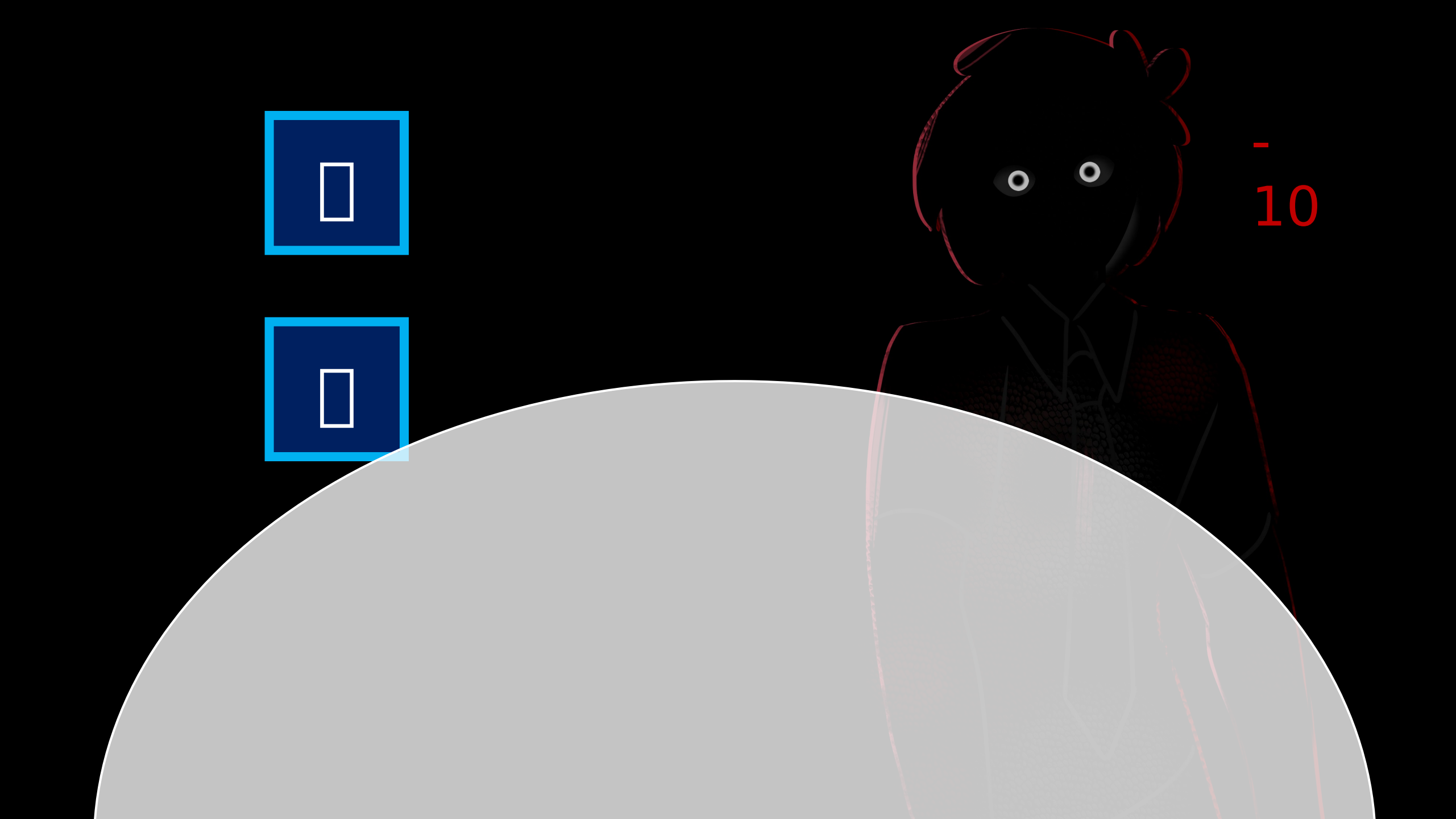
-
10

FRED

Yo crei que tambien podia quererme.

FRED

Que algun dia podia dejar de verme como un... **parasito**.

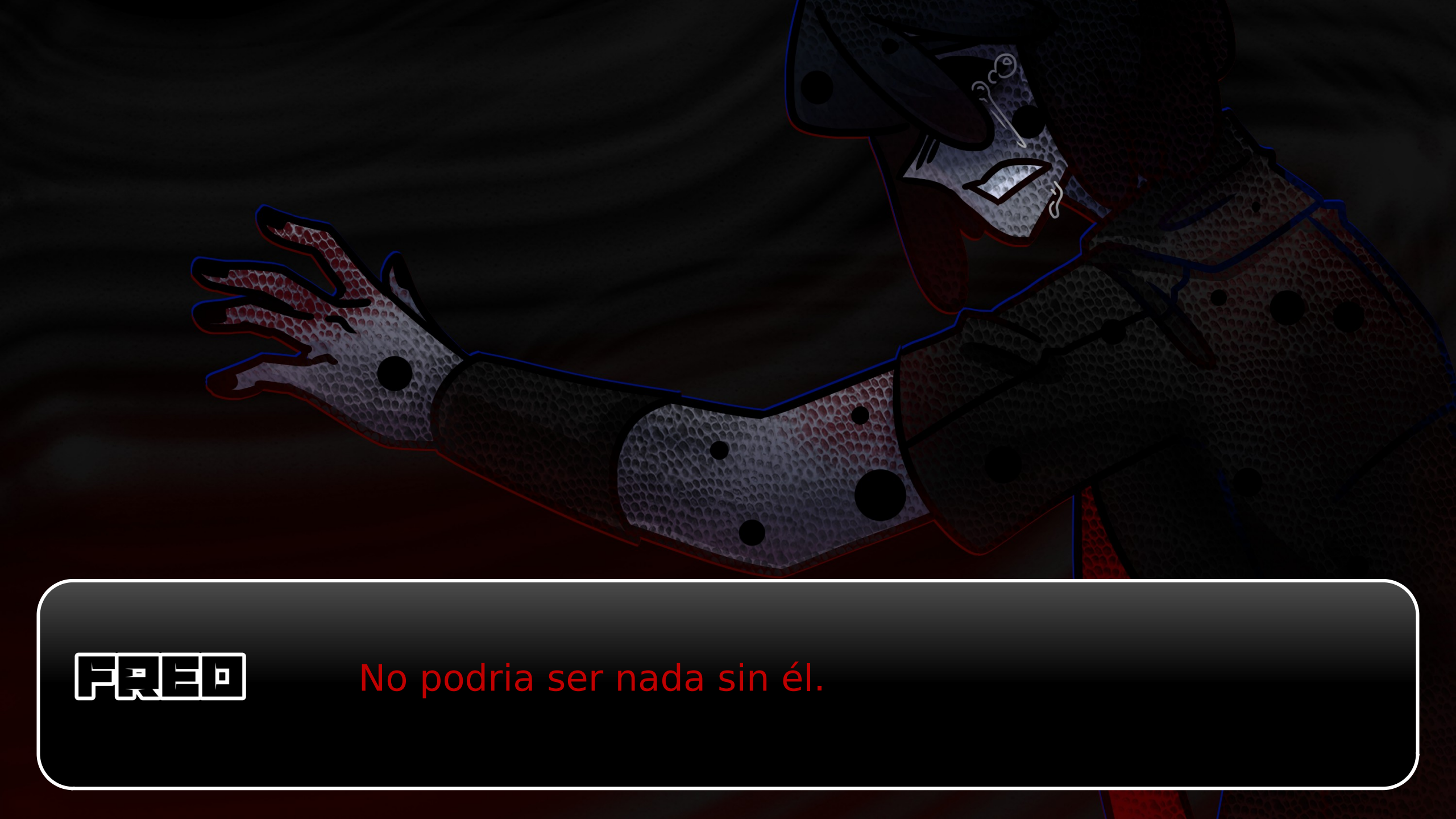
FRED
No podria ser nada sin él.

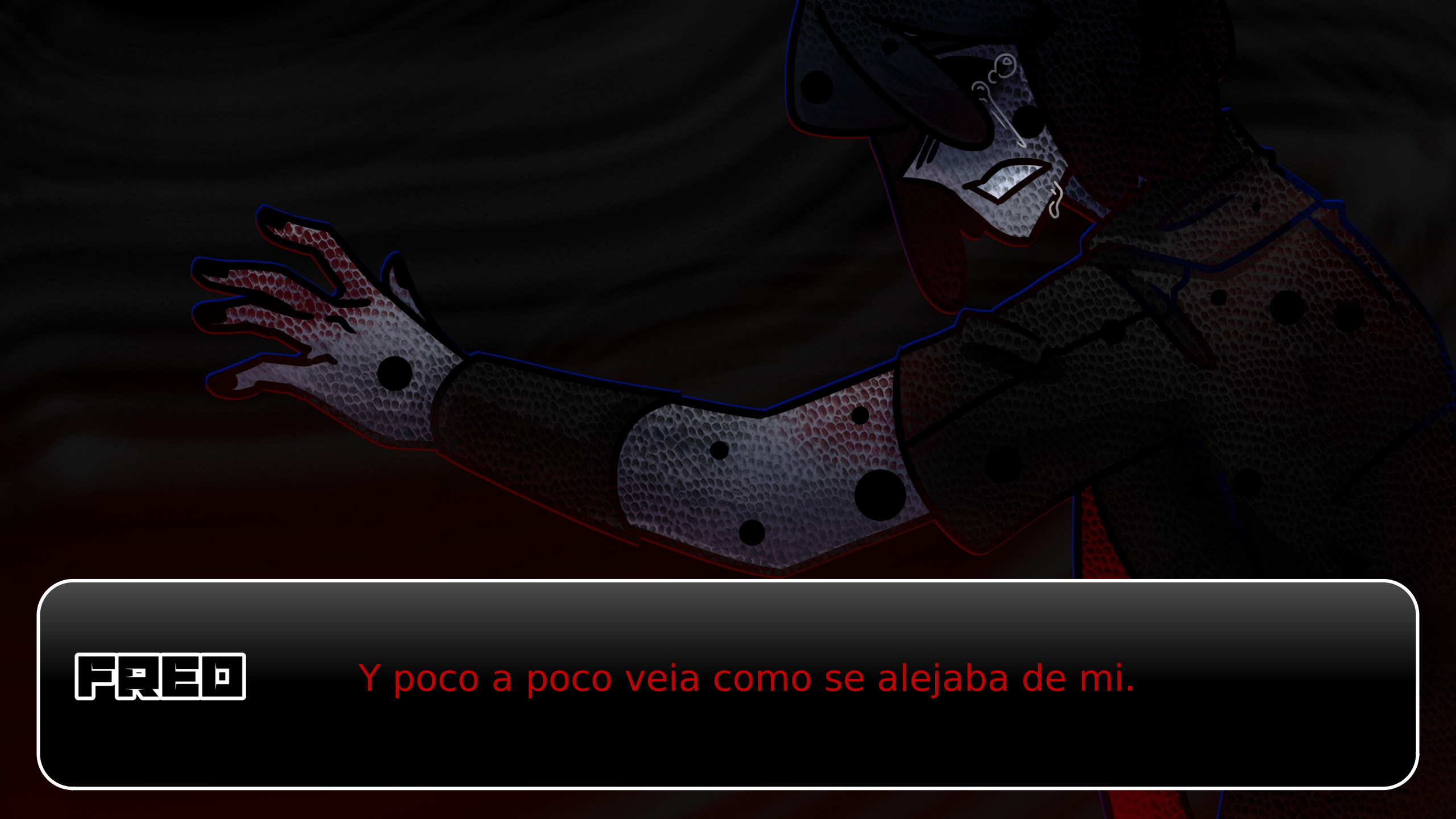
FRED
Y poco a poco veia como se alejaba de mi.

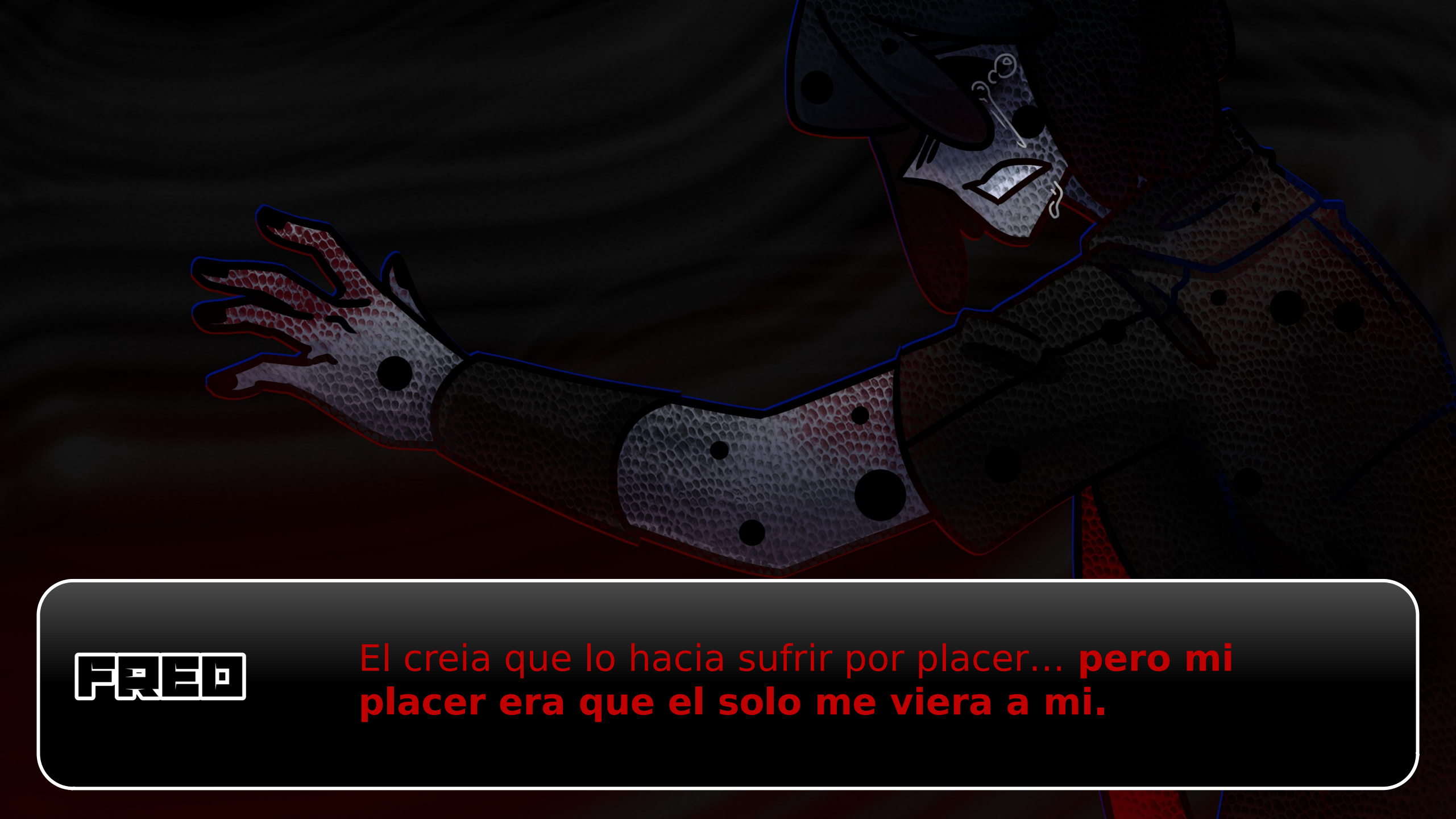
FRED
El creia que lo hacia sufrir por placer... **pero mi placer era que el solo me viera a mi.**

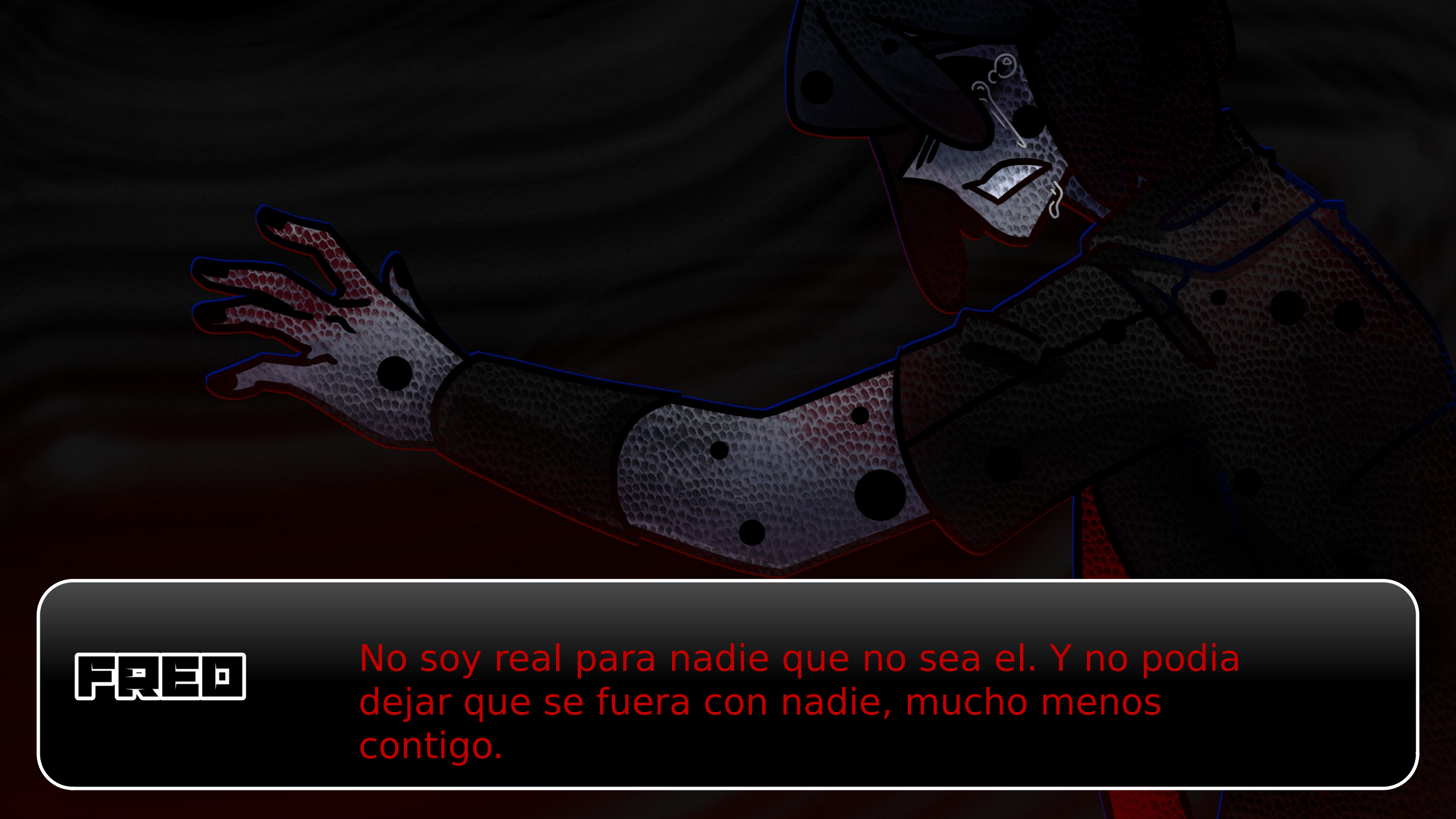
FRED
No soy real para nadie que no sea el. Y no podia dejar que se fuera con nadie, mucho menos contigo.

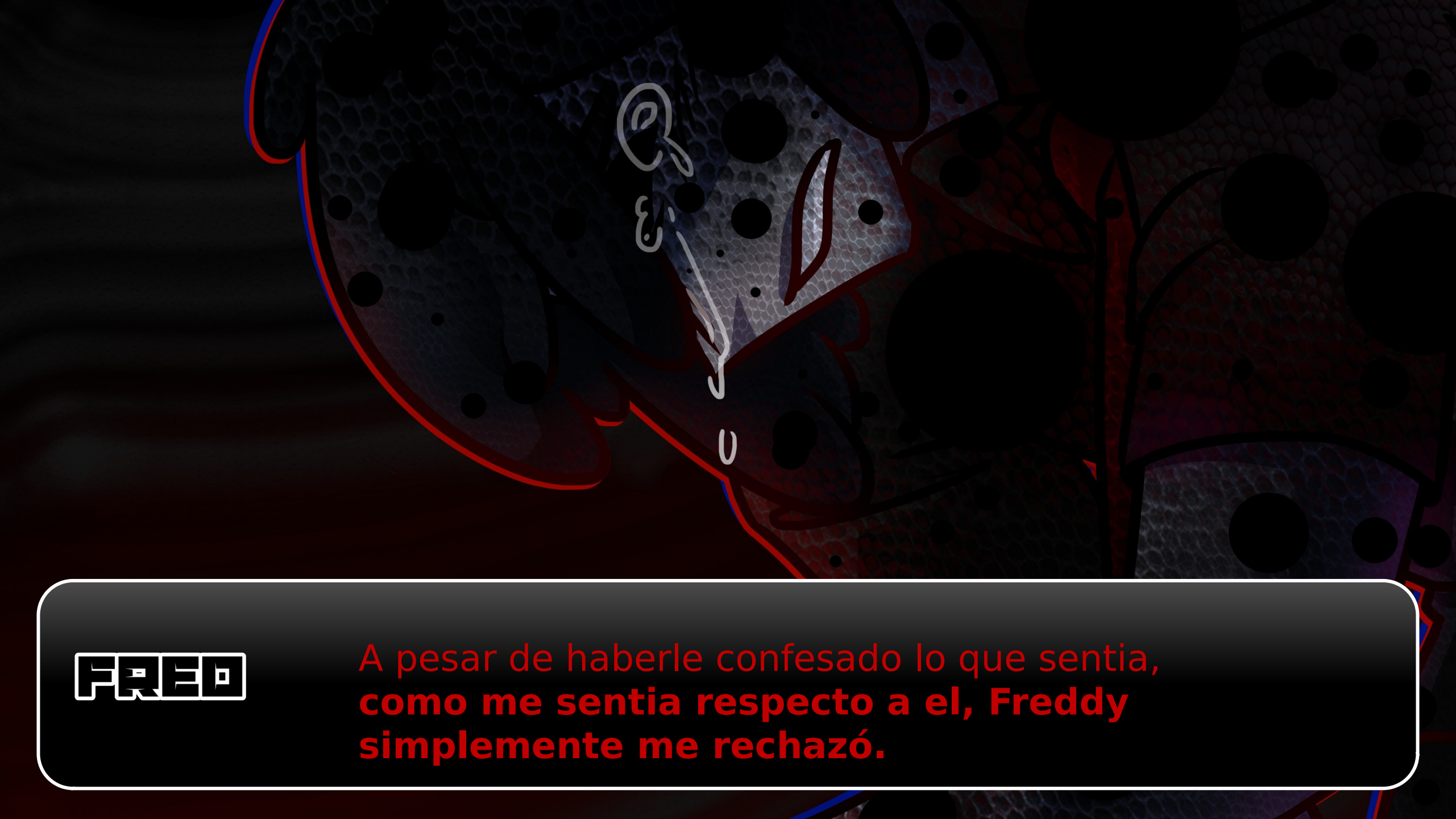
FRED
A pesar de haberle confesado lo que sentia,
como me sentia respecto a el, Freddy
simplemente me rechazó.

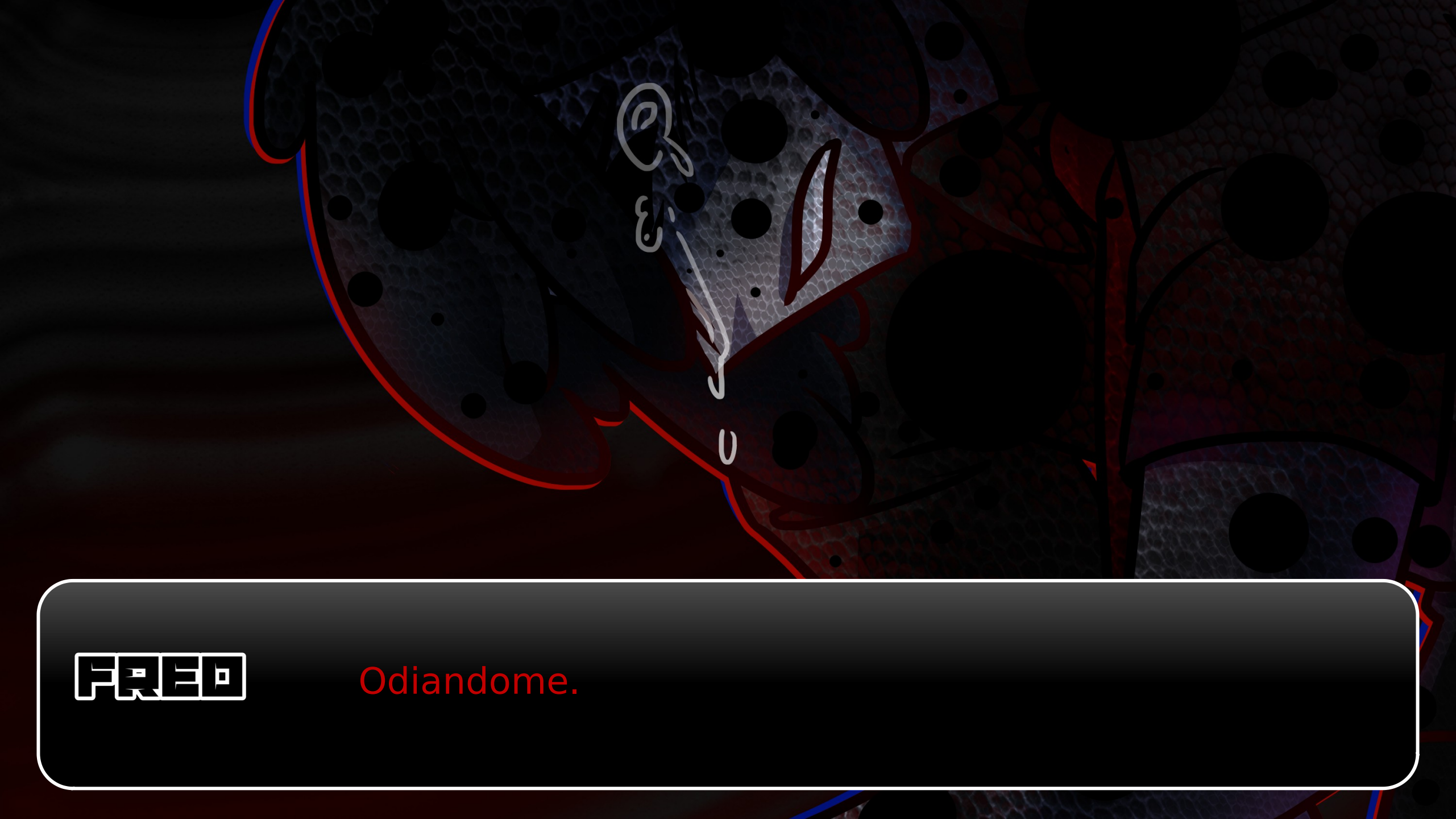
FRED
Odiandome.

FRED

Y yo me quede odiandome a mi mismo.

FRED

Mas de lo que siempre lo he hecho.

FRED

Mas de lo que nadie podria...

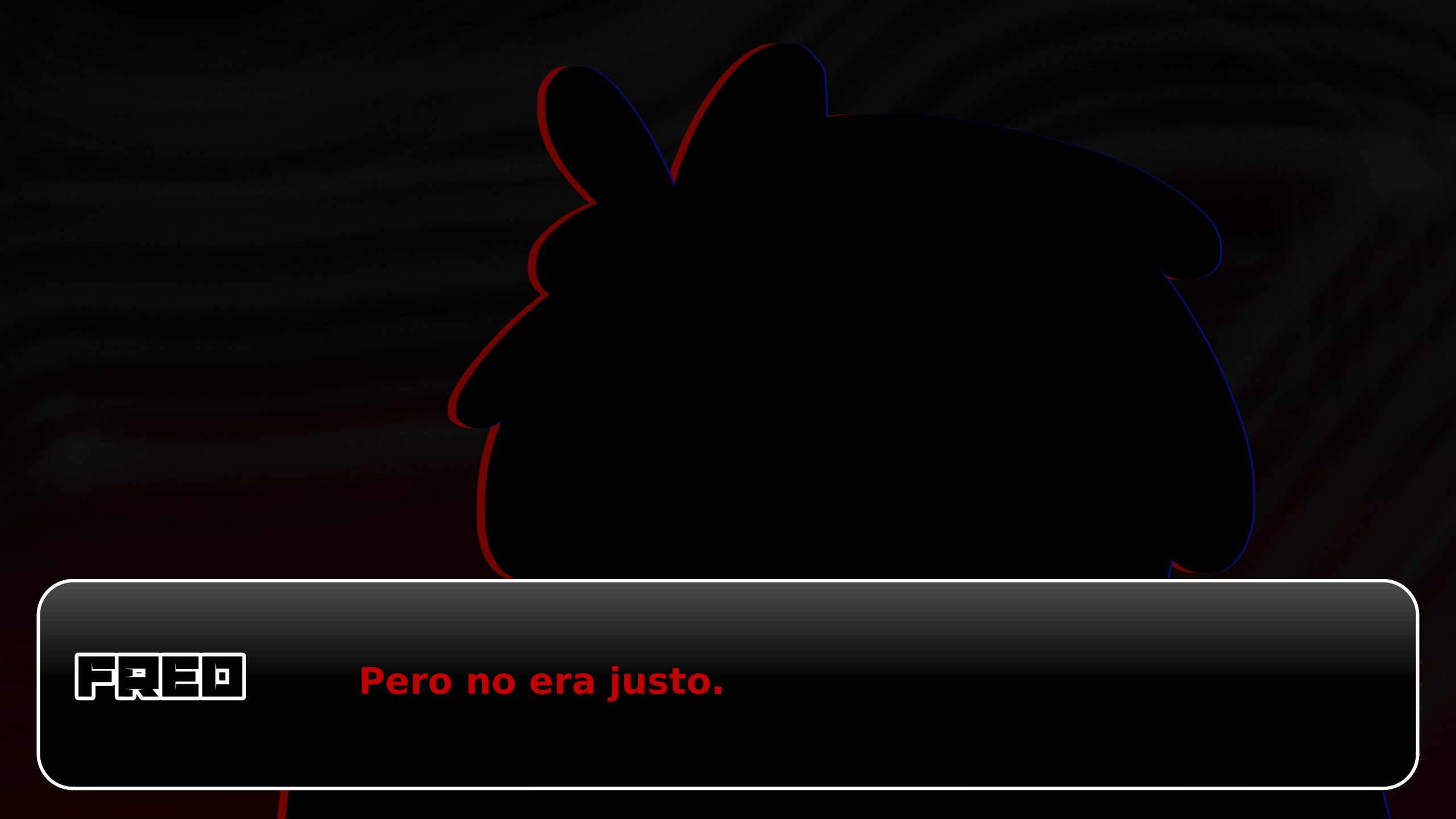
FRED
Pero no era justo.

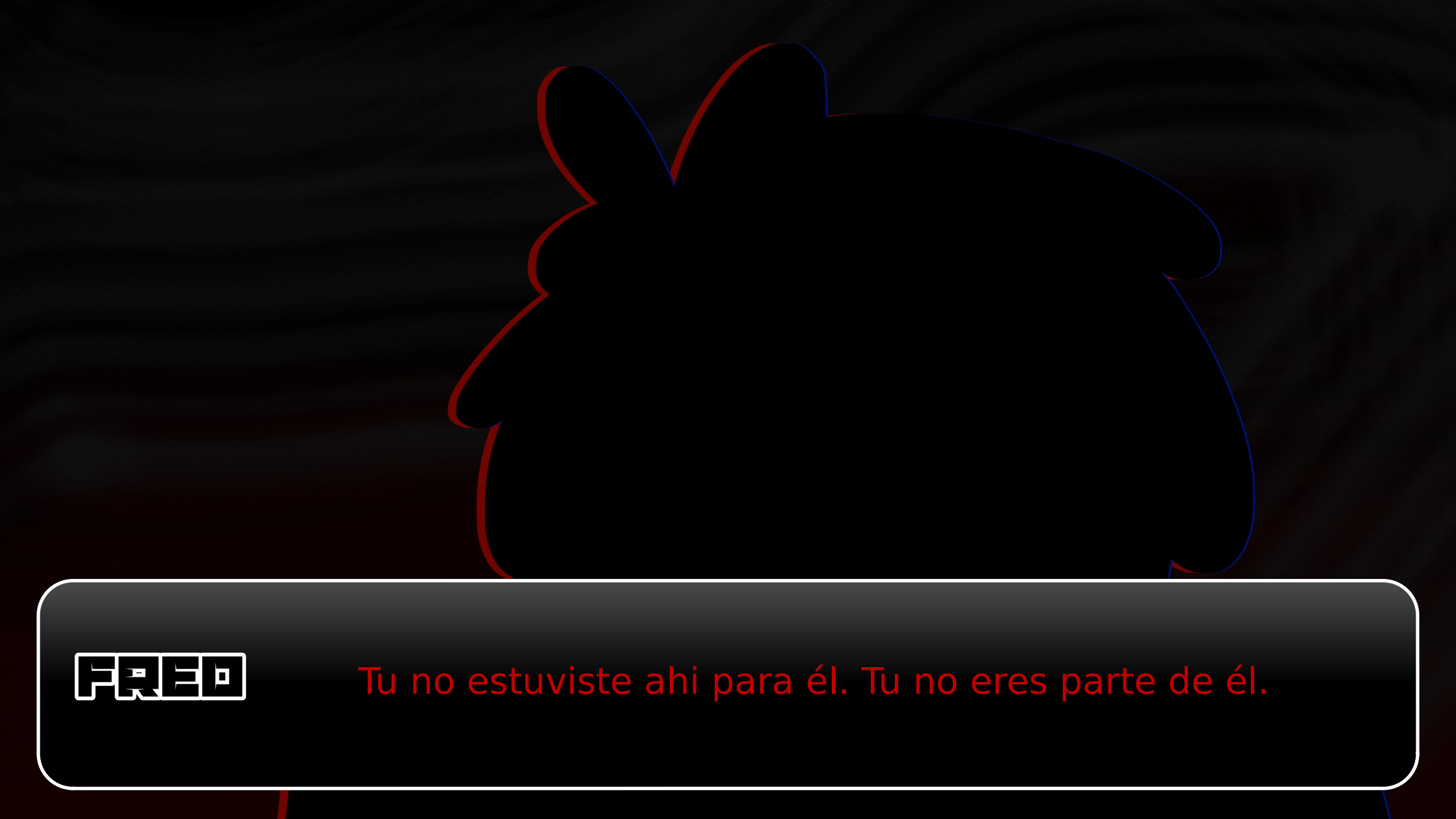
FRED
Tu no estuviste ahi para él. Tu no eres parte de él.

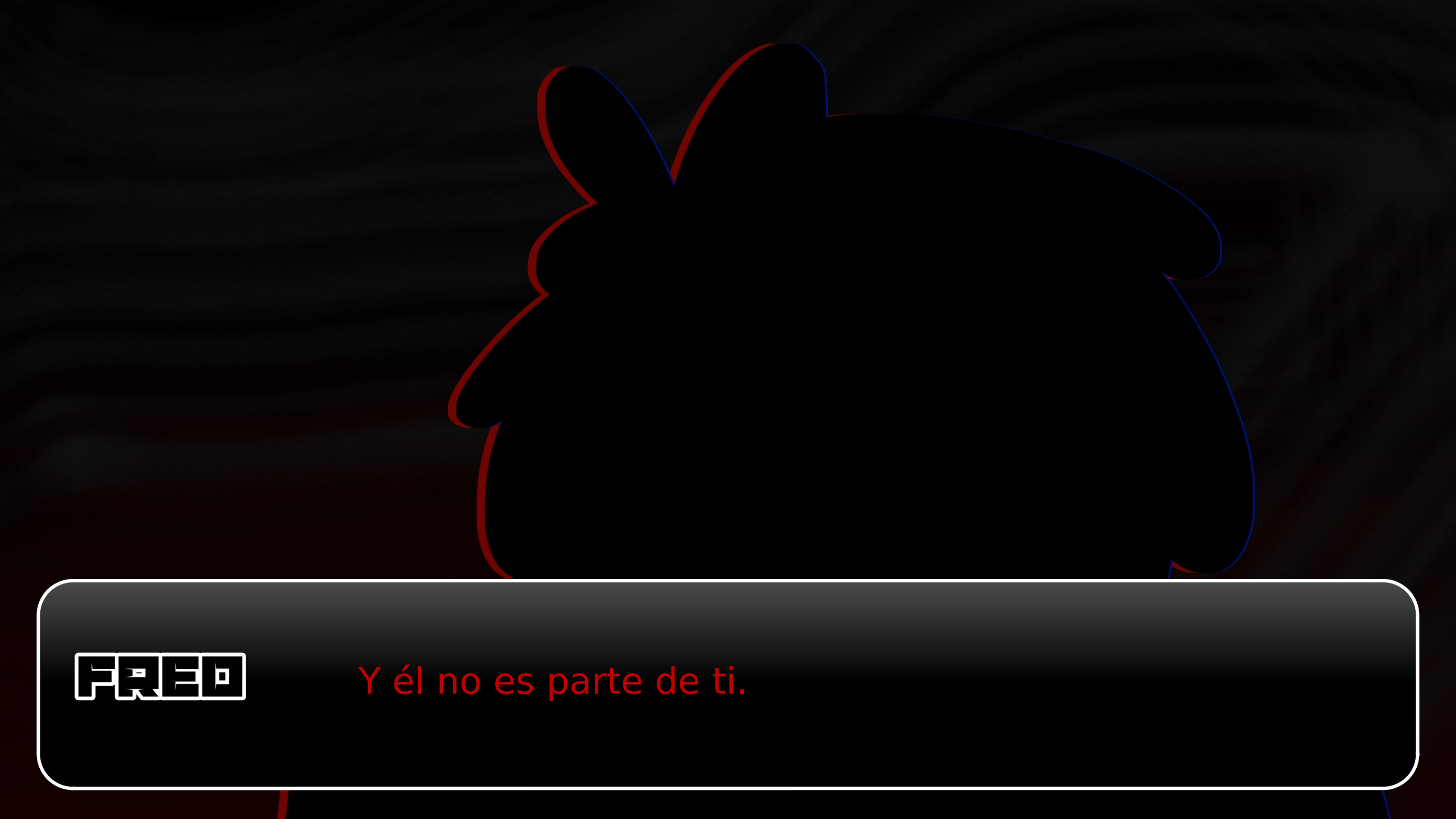
FRED
Y él no es parte de ti.

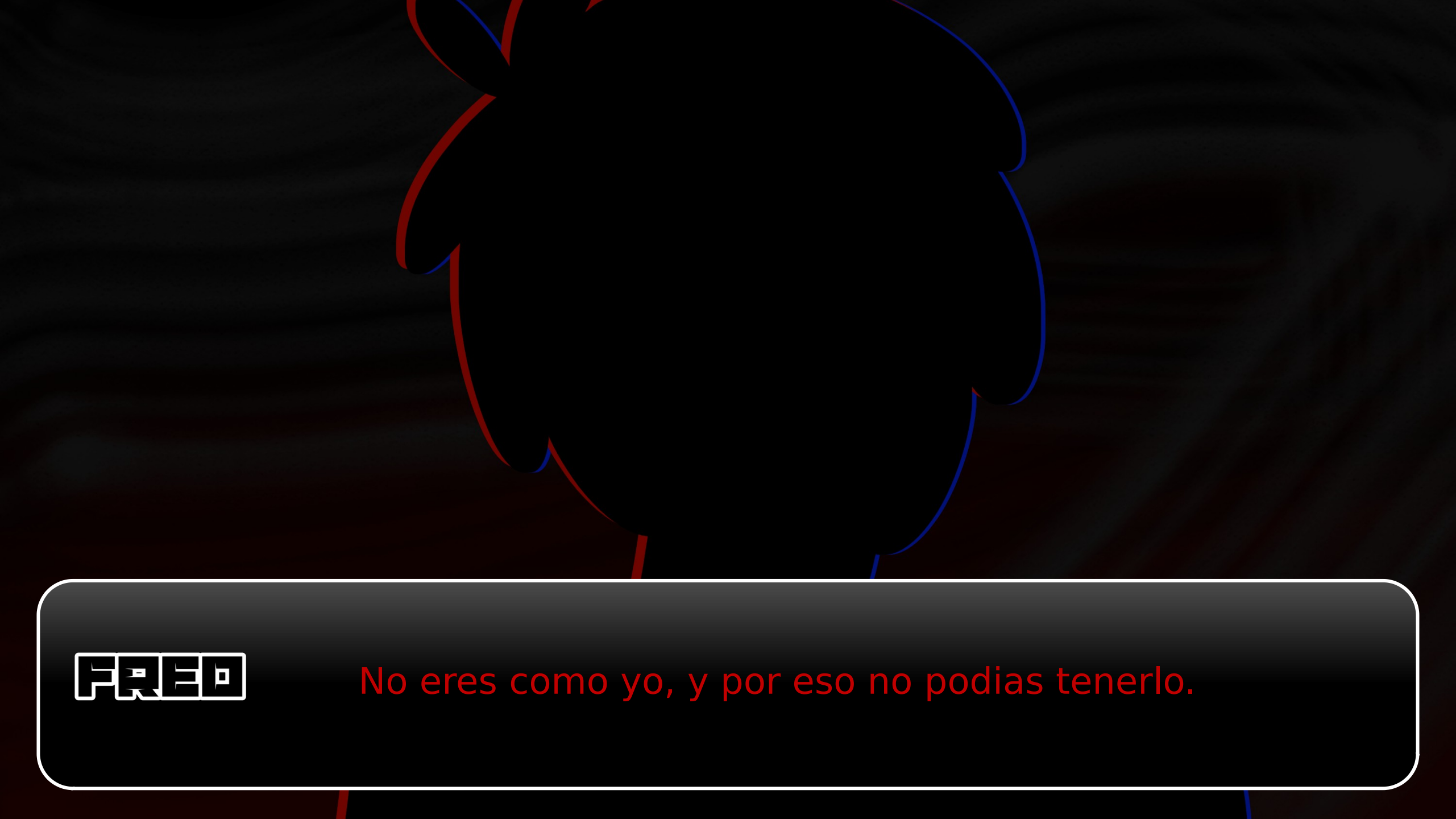
FRED
No eres como yo, y por eso no podias tenerlo.

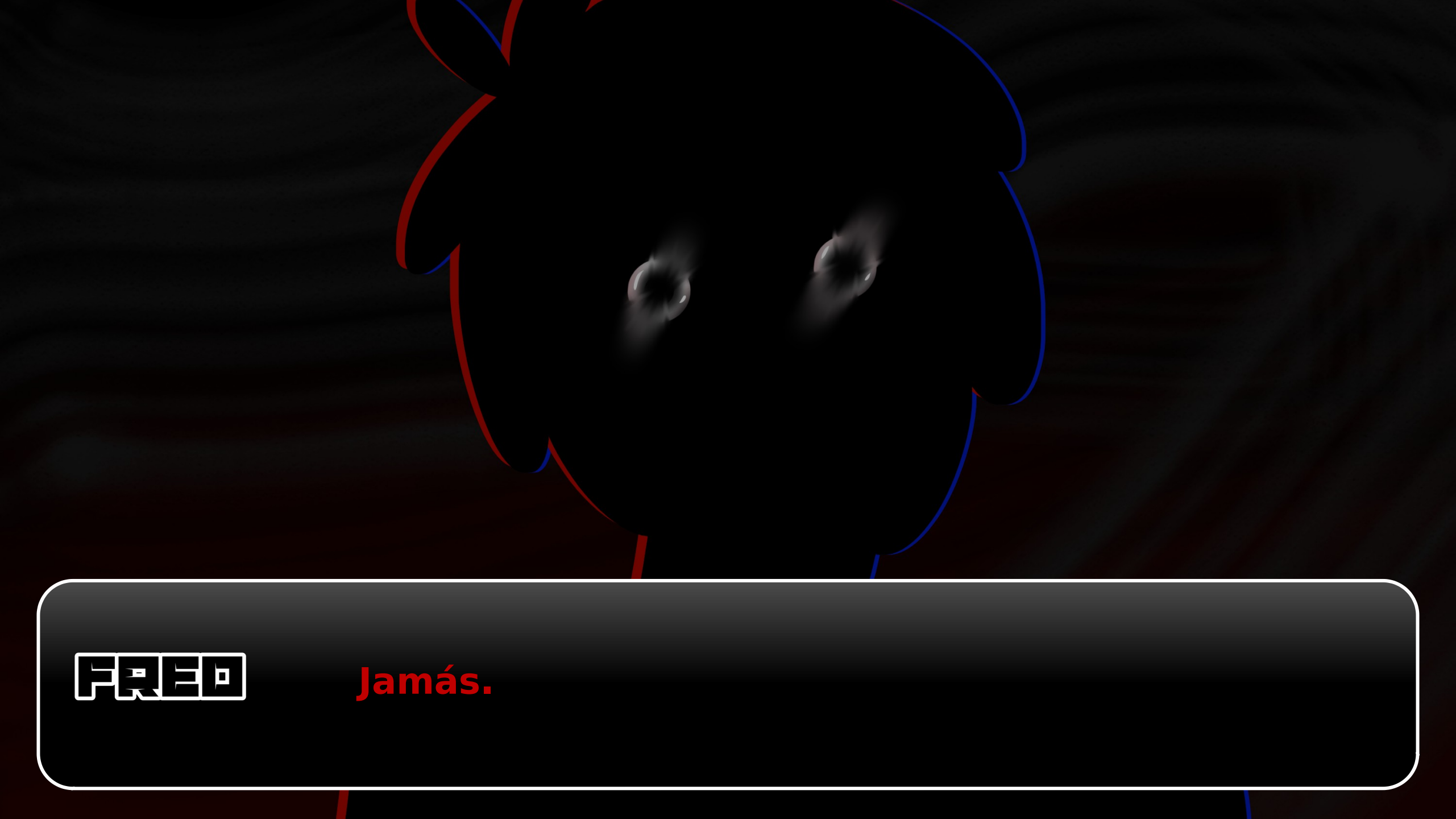
FRED
Jamás.

FRED

Nunca.

Lo entiendes, ¿verdad?

...
Si...

Esta bien.

FRED

Entonces, dejame ser feliz solo con él.

(Estiro mi mano para alcanzar la mascara que cayó de mi mochila... Mi tarea...)

Tal vez si cubro mi cara él se confunda y me deje ir...

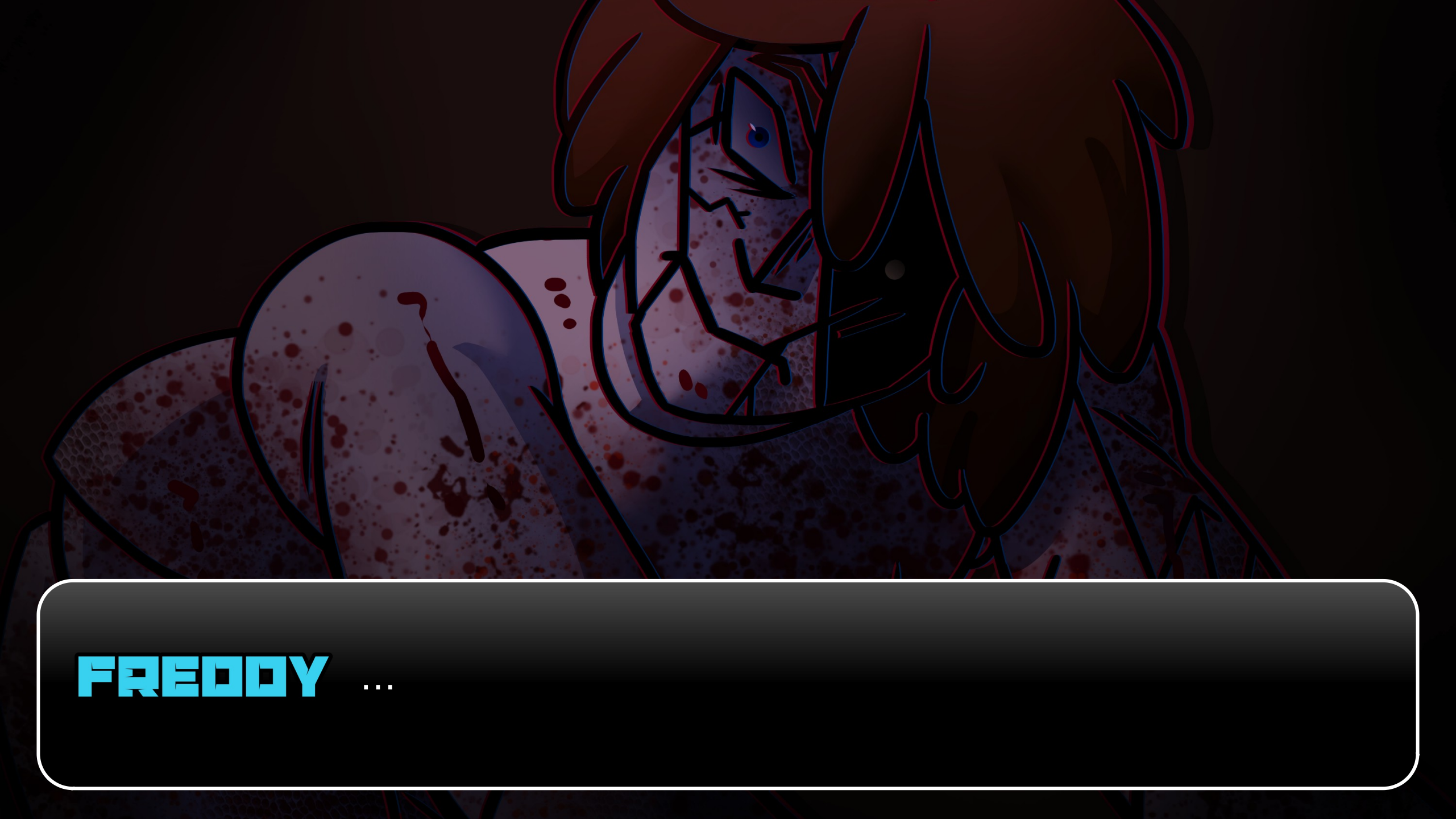
FREDDY ...

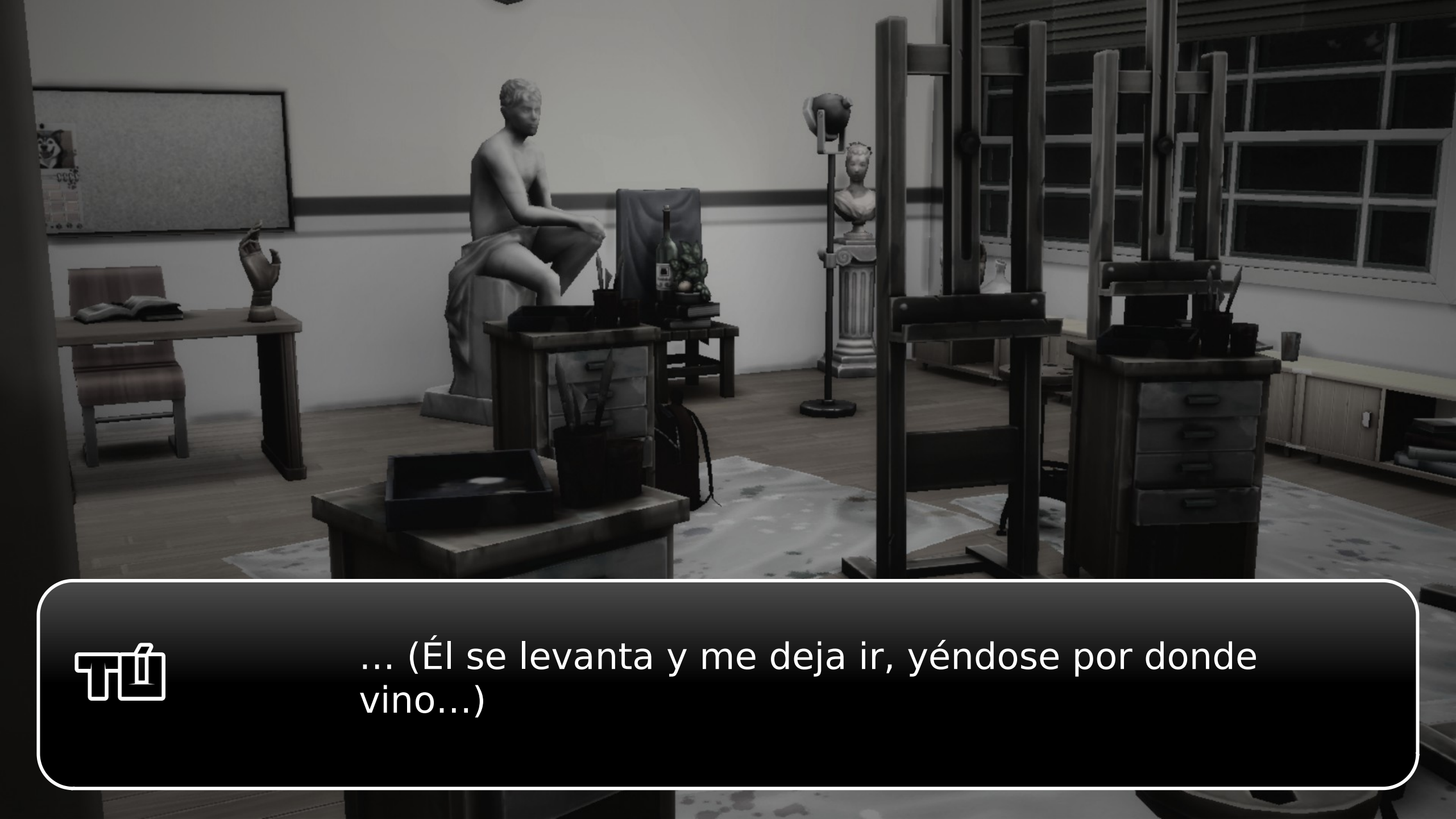
... (Él se levanta y me deja ir, yéndose por donde vino...)

¡A LA MIERDA!

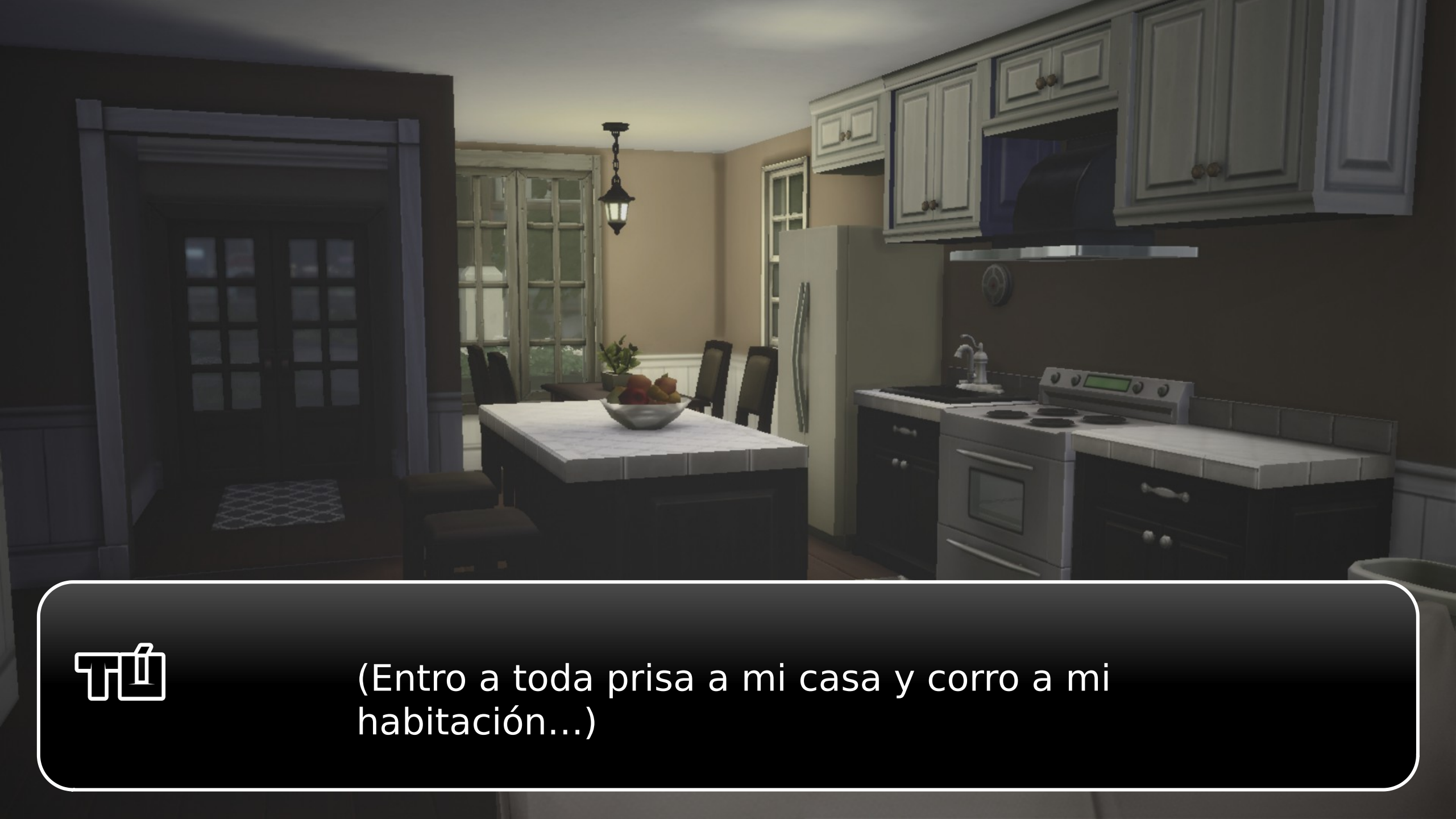
(Entro a toda prisa a mi casa y corro a mi habitación...)

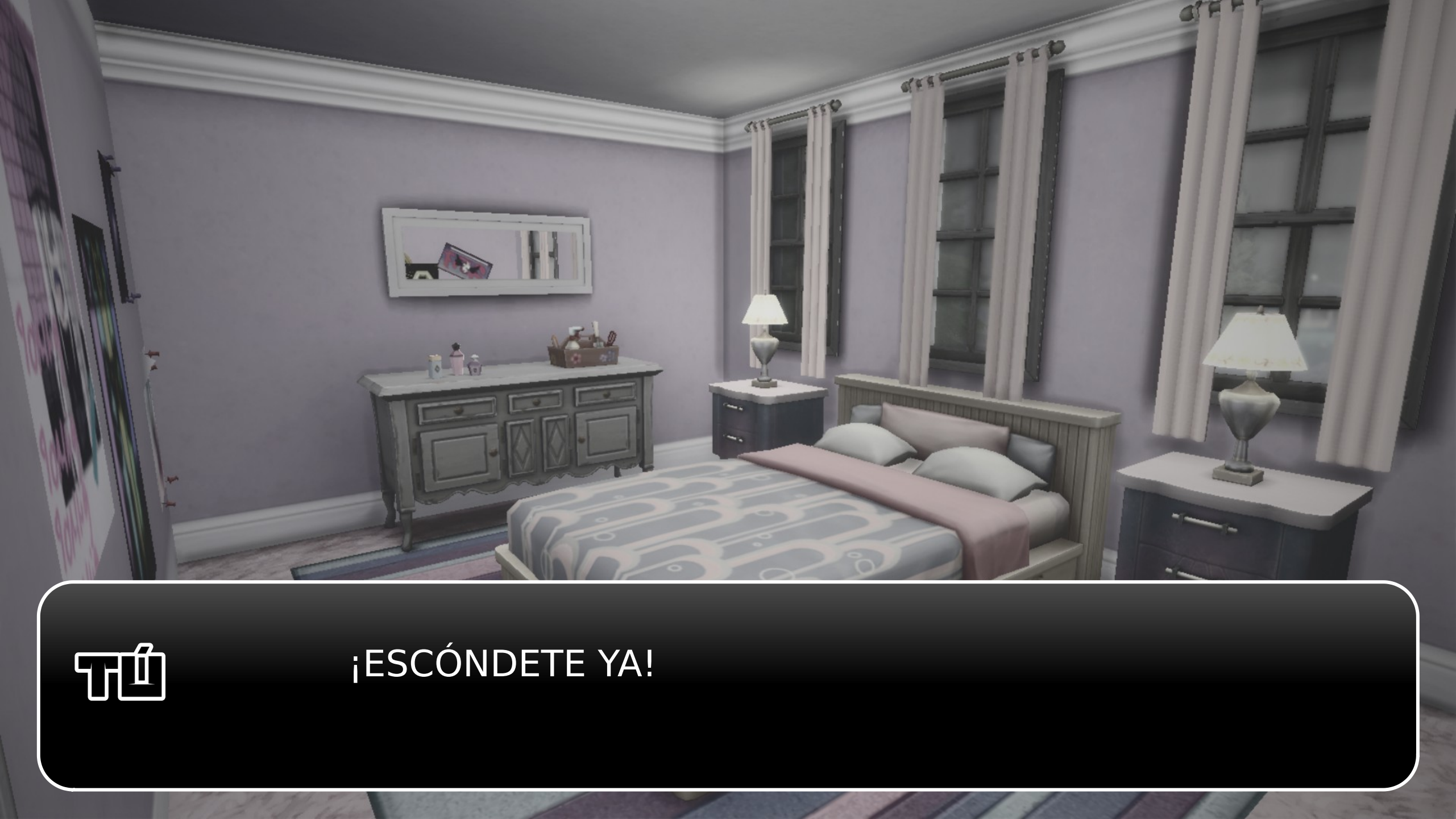
¡ESCÓNDETE YA!

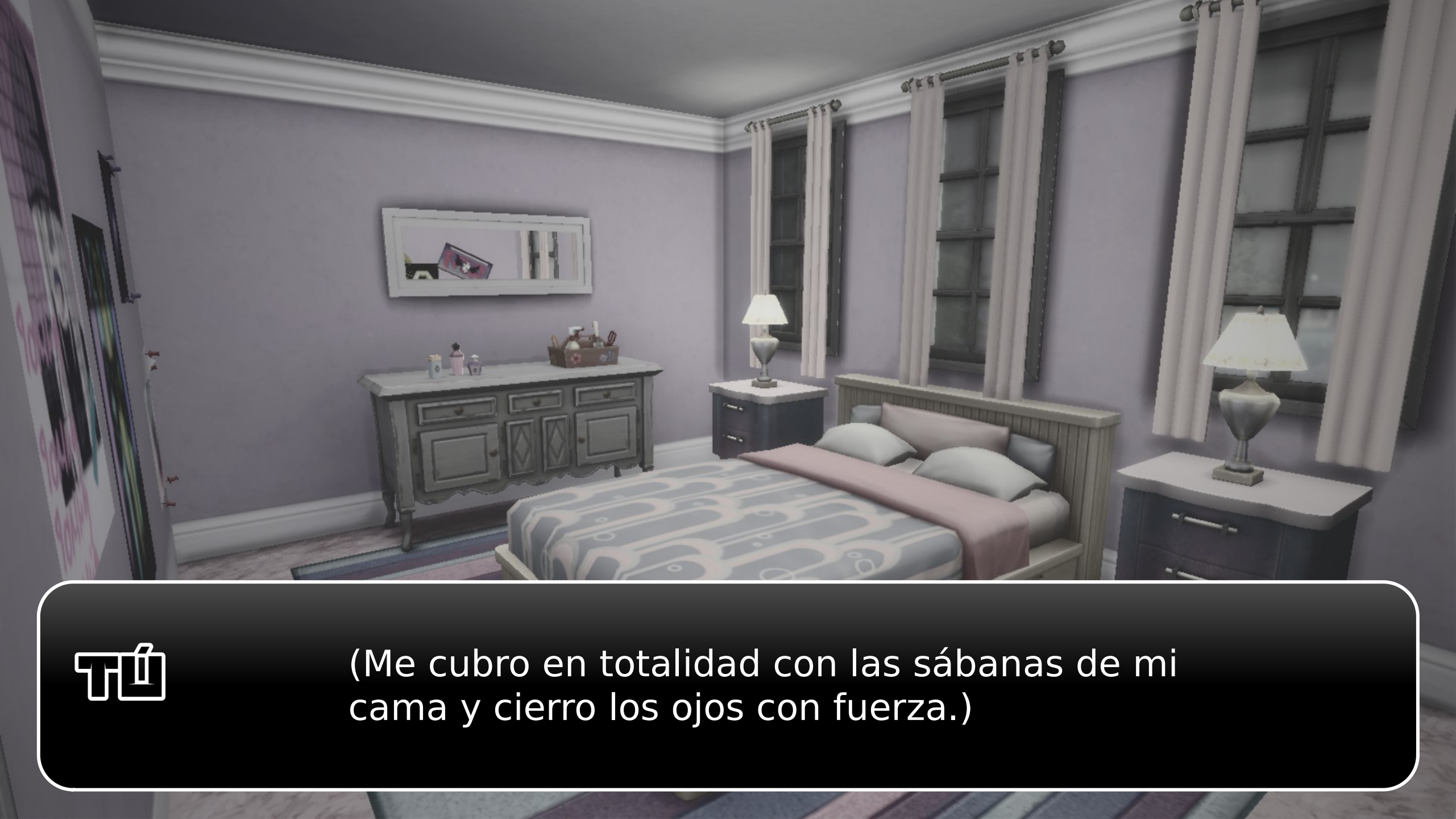

(Me cubro en totalidad con las sábanas de mi cama y cierro los ojos con fuerza.)

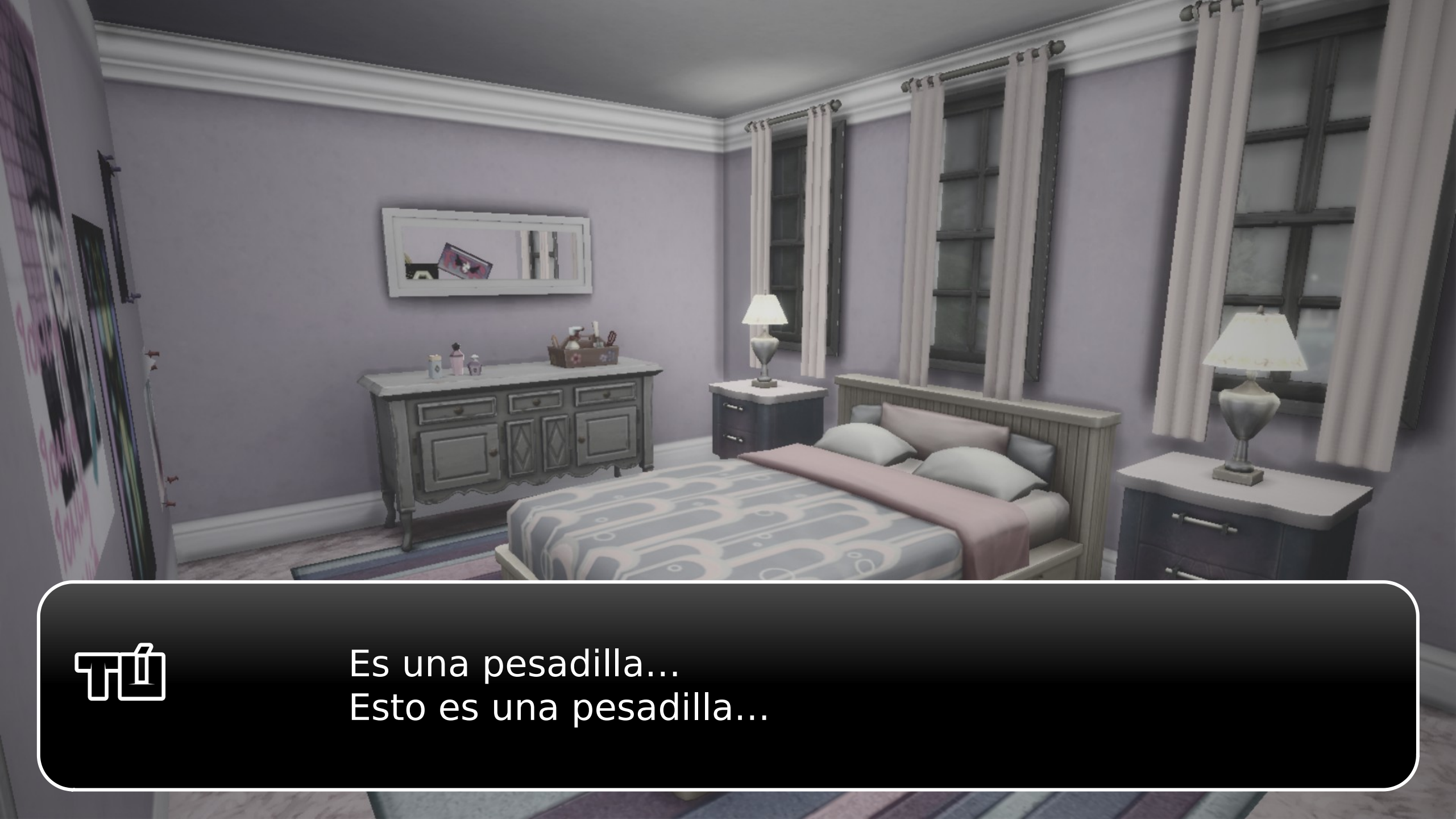
Es una pesadilla...
Esto es una pesadilla...

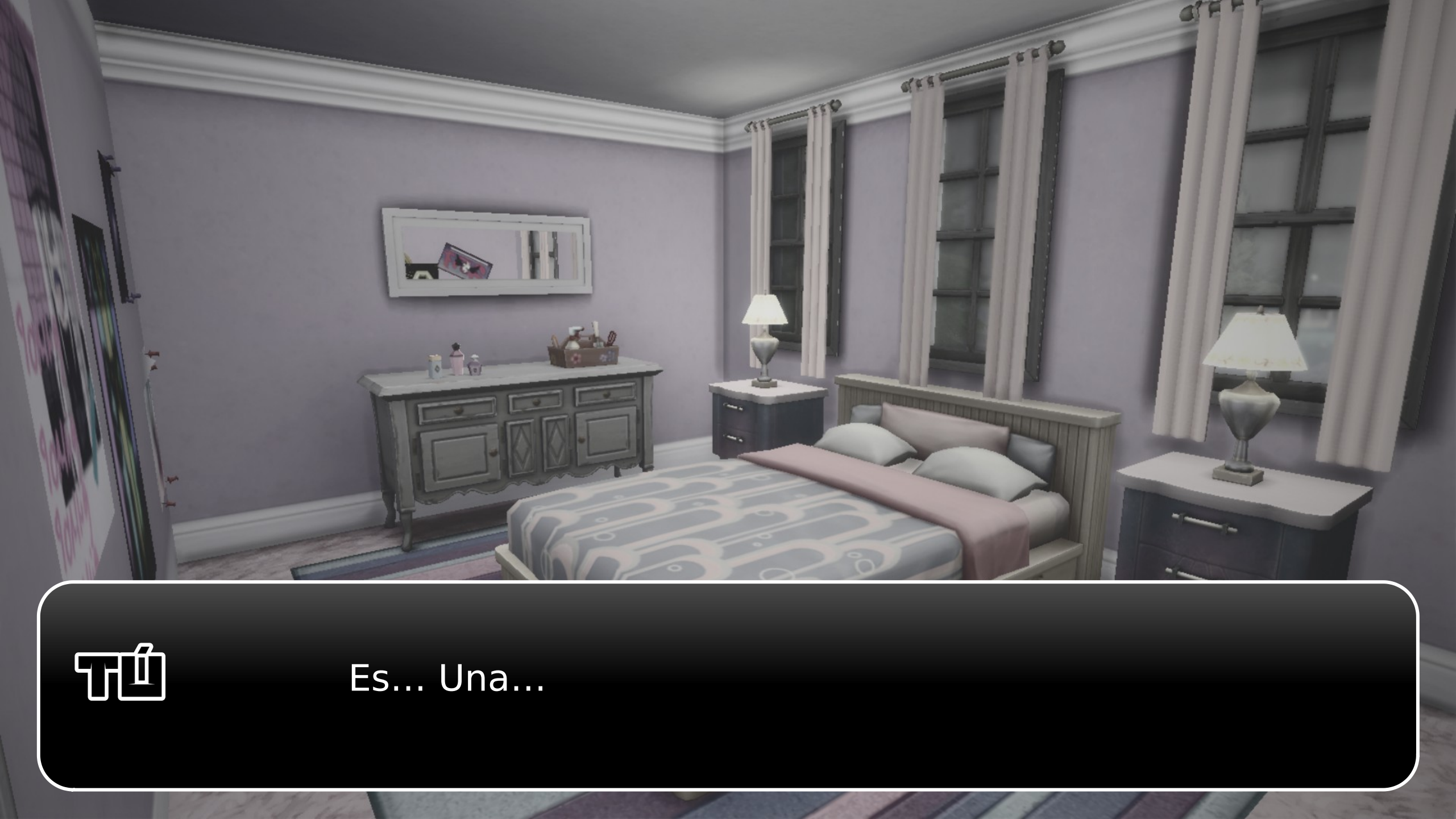
Es... Una...

ที่
...

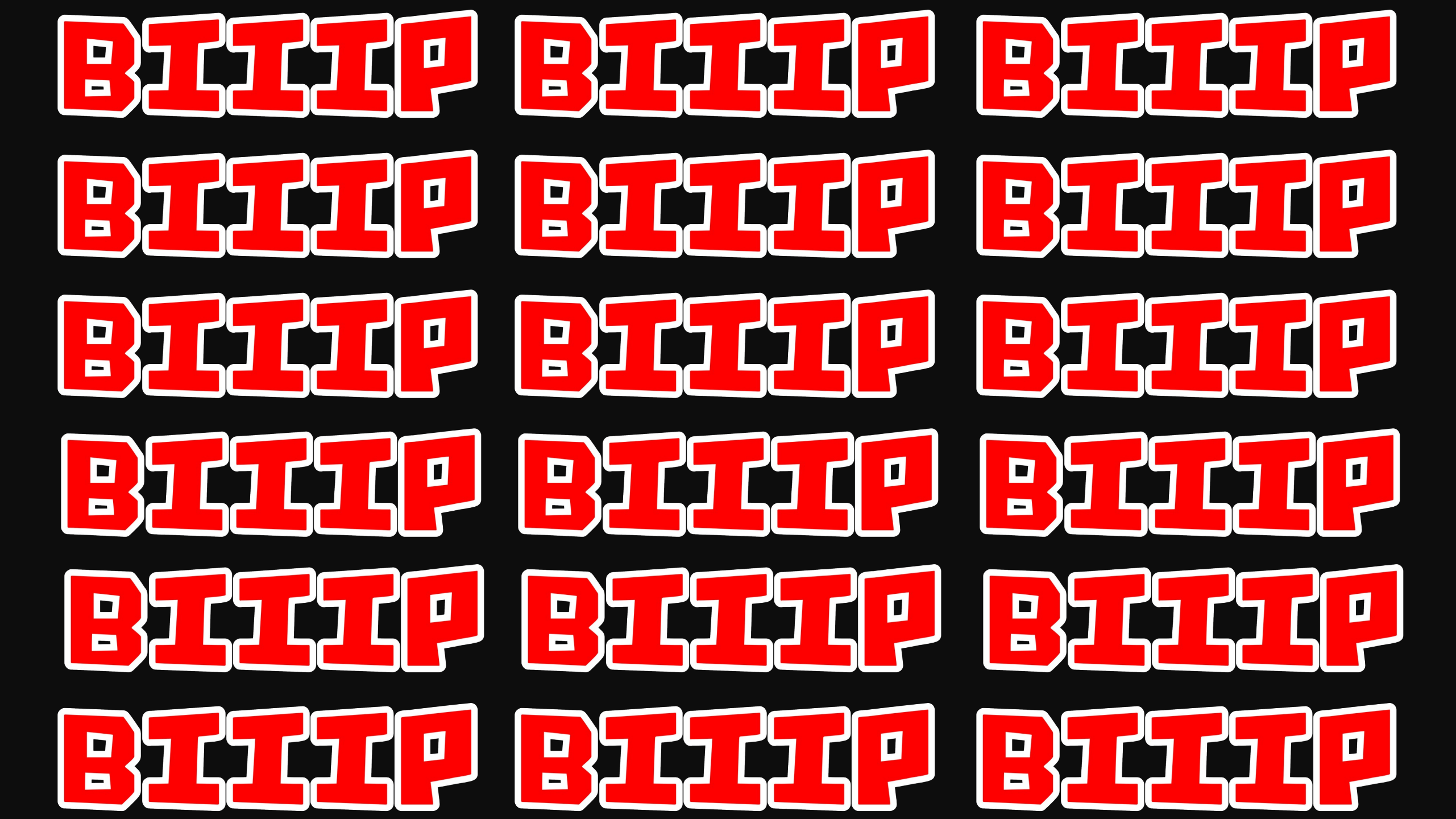
BIIIP BIIIP BIIIP
BIIIP BIIIP BIIIP
BIIIP BIIIP BIIIP
BIIIP BIIIP BIIIP
BIIIP BIIIP BIIIP
BIIIP BIIIP BIIIP

AHH!!

ALARMA DE--

ที่
...

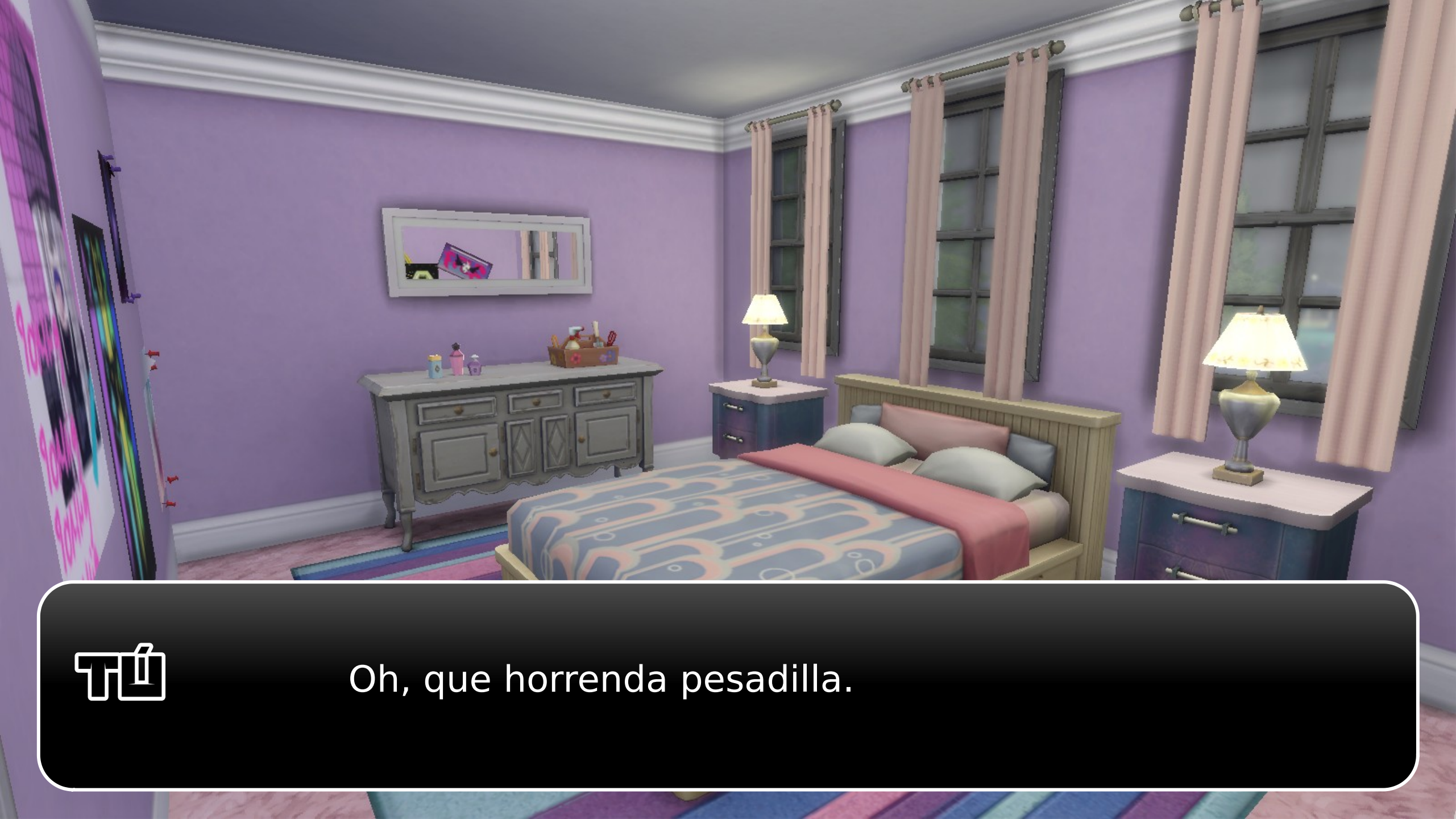
Oh, que horrenda pesadilla.

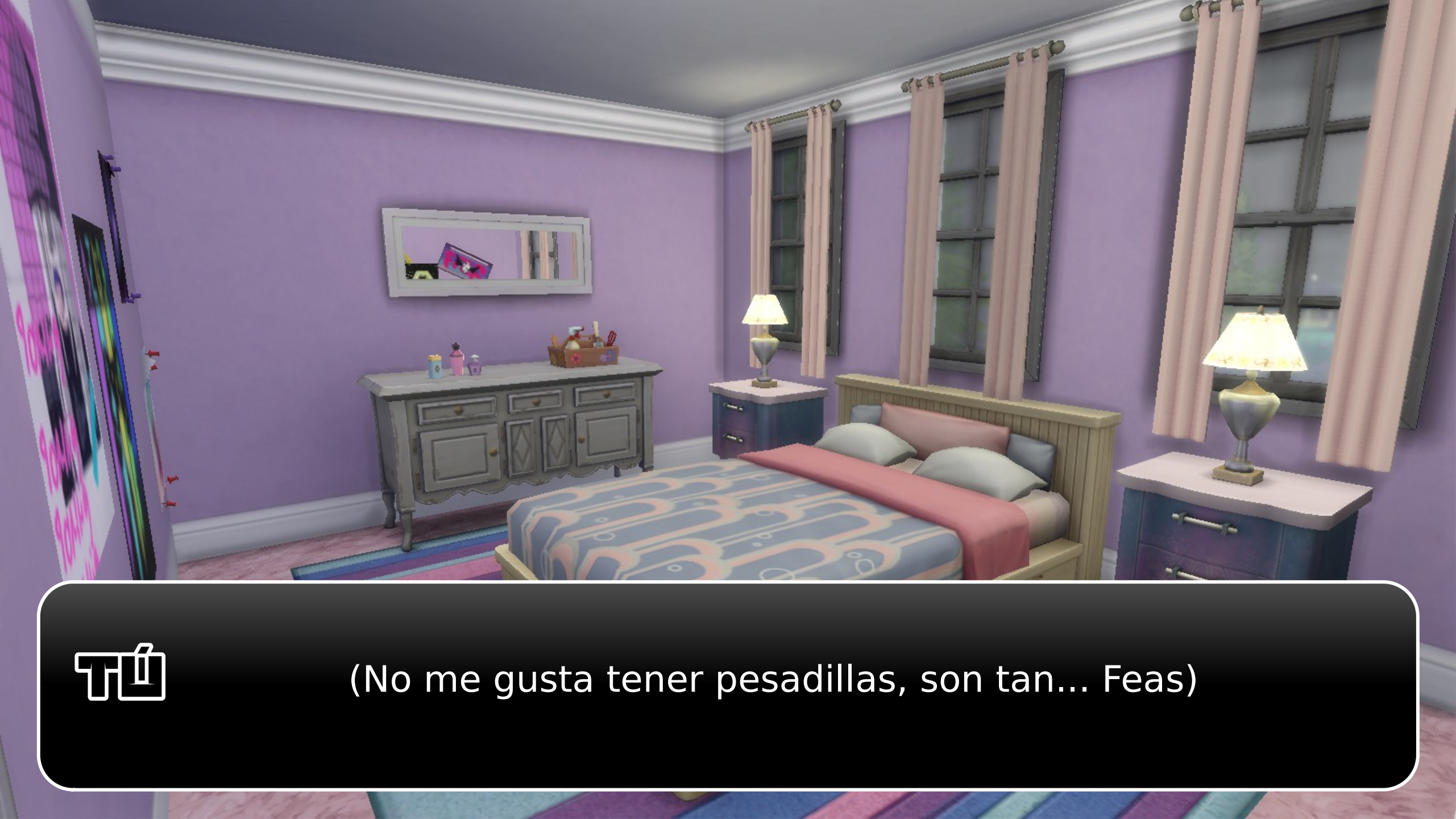
(No me gusta tener pesadillas, son tan... Feas)

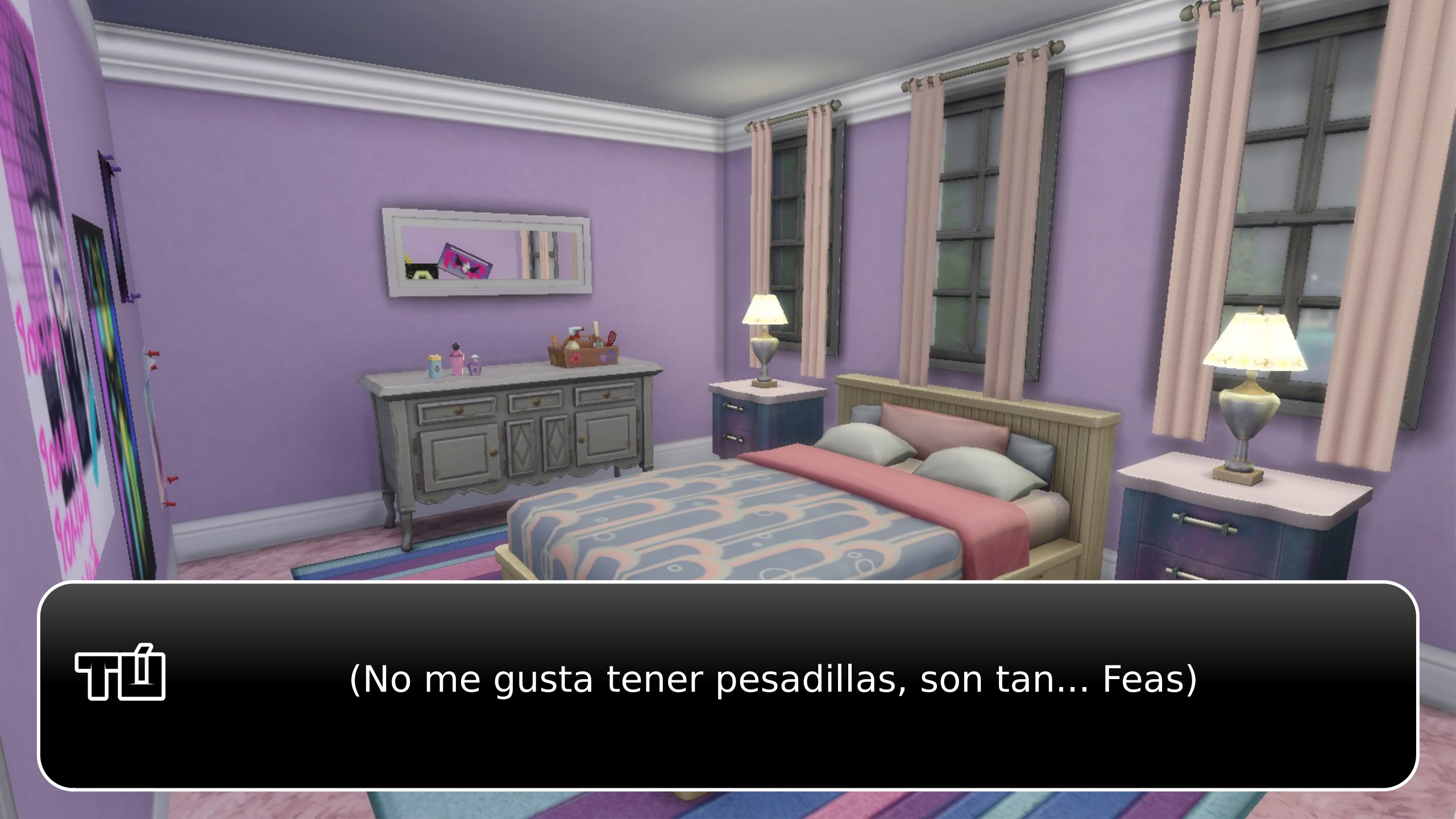
(No me gusta tener pesadillas, son tan... Feas)

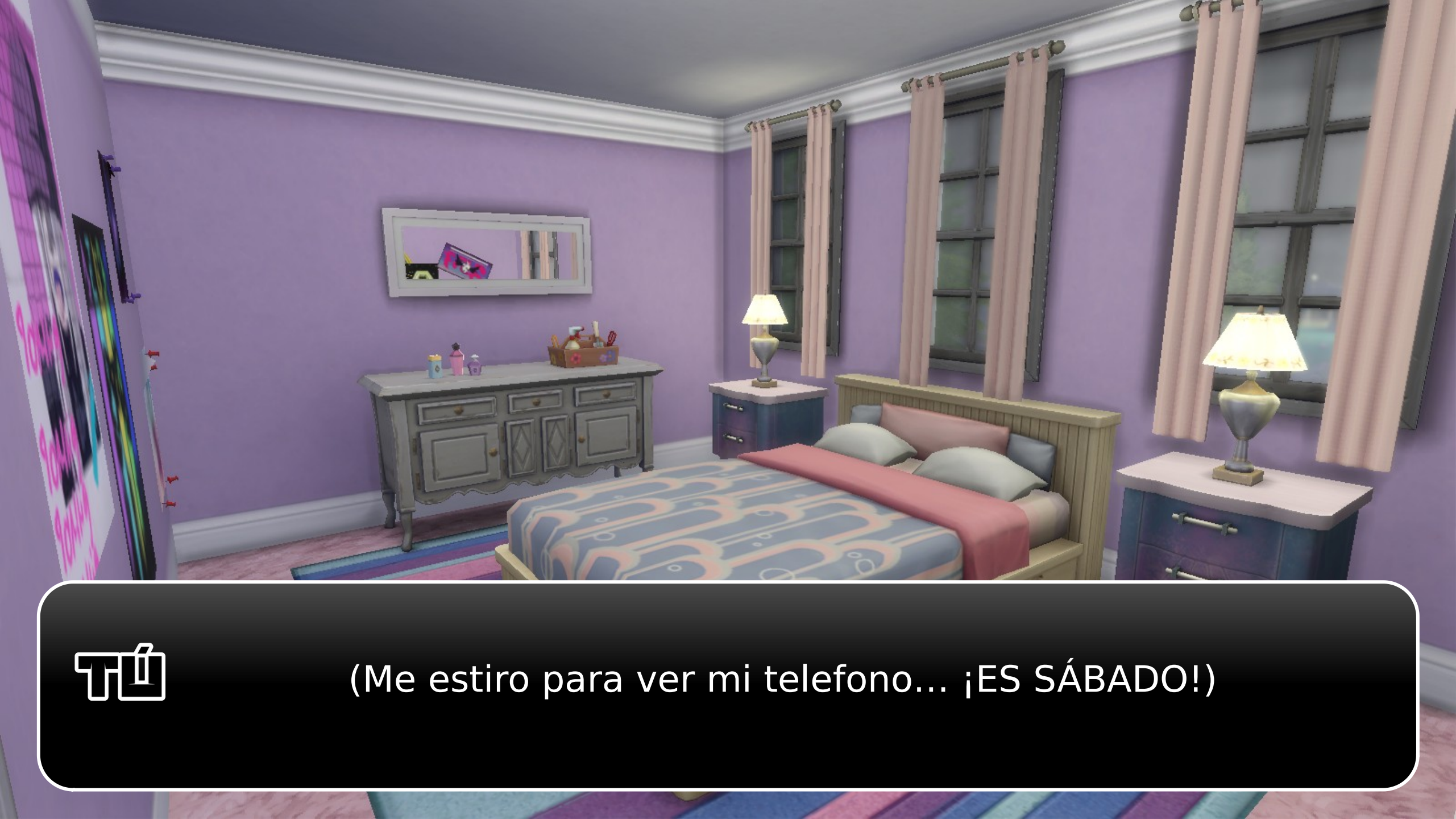
(Me estiro para ver mi telefono... ¡ES SÁBADO!)

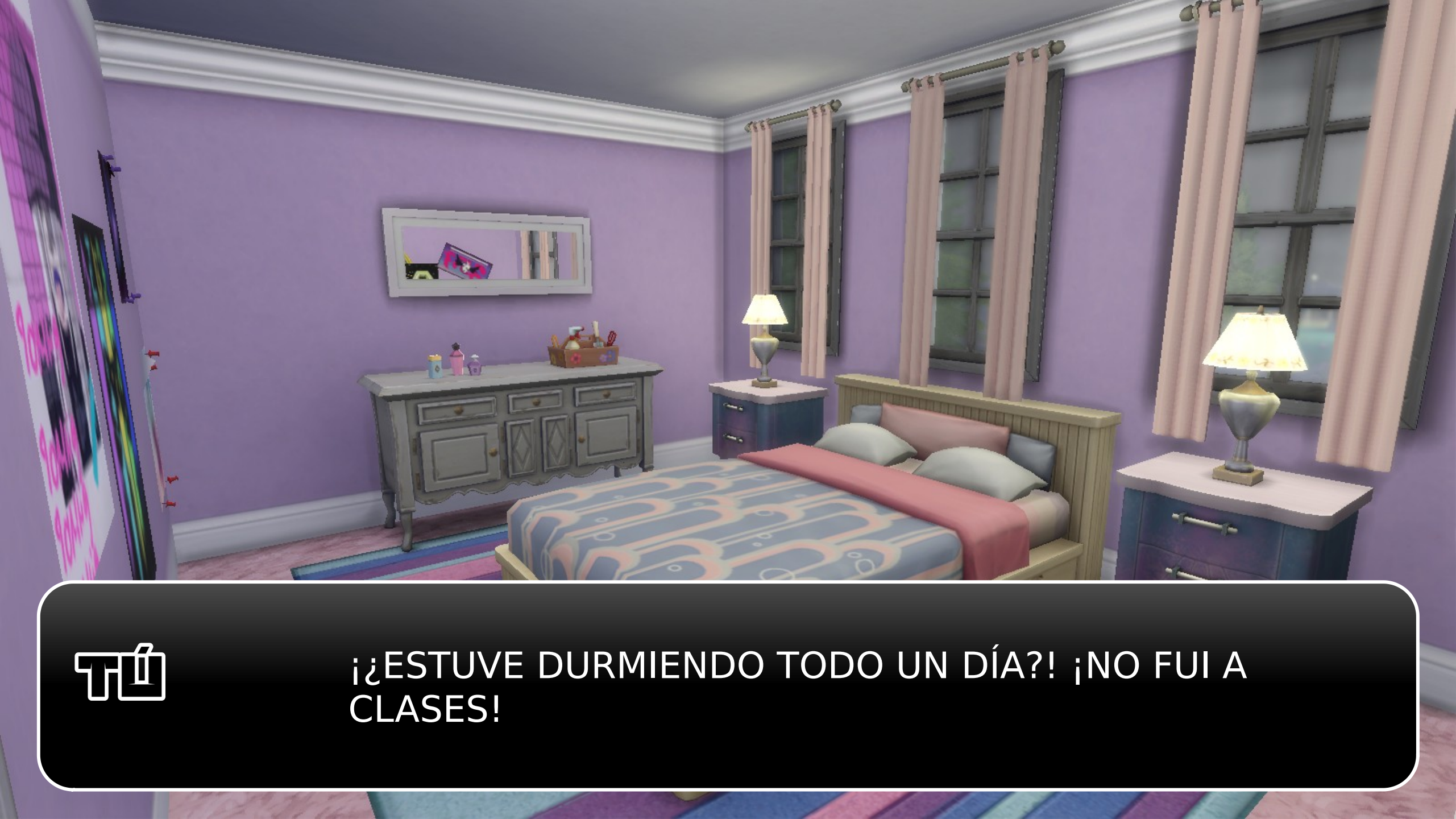
¡¿ESTUVE DURMIENDO TODO UN DÍA?! ¡NO FUI A CLASES!

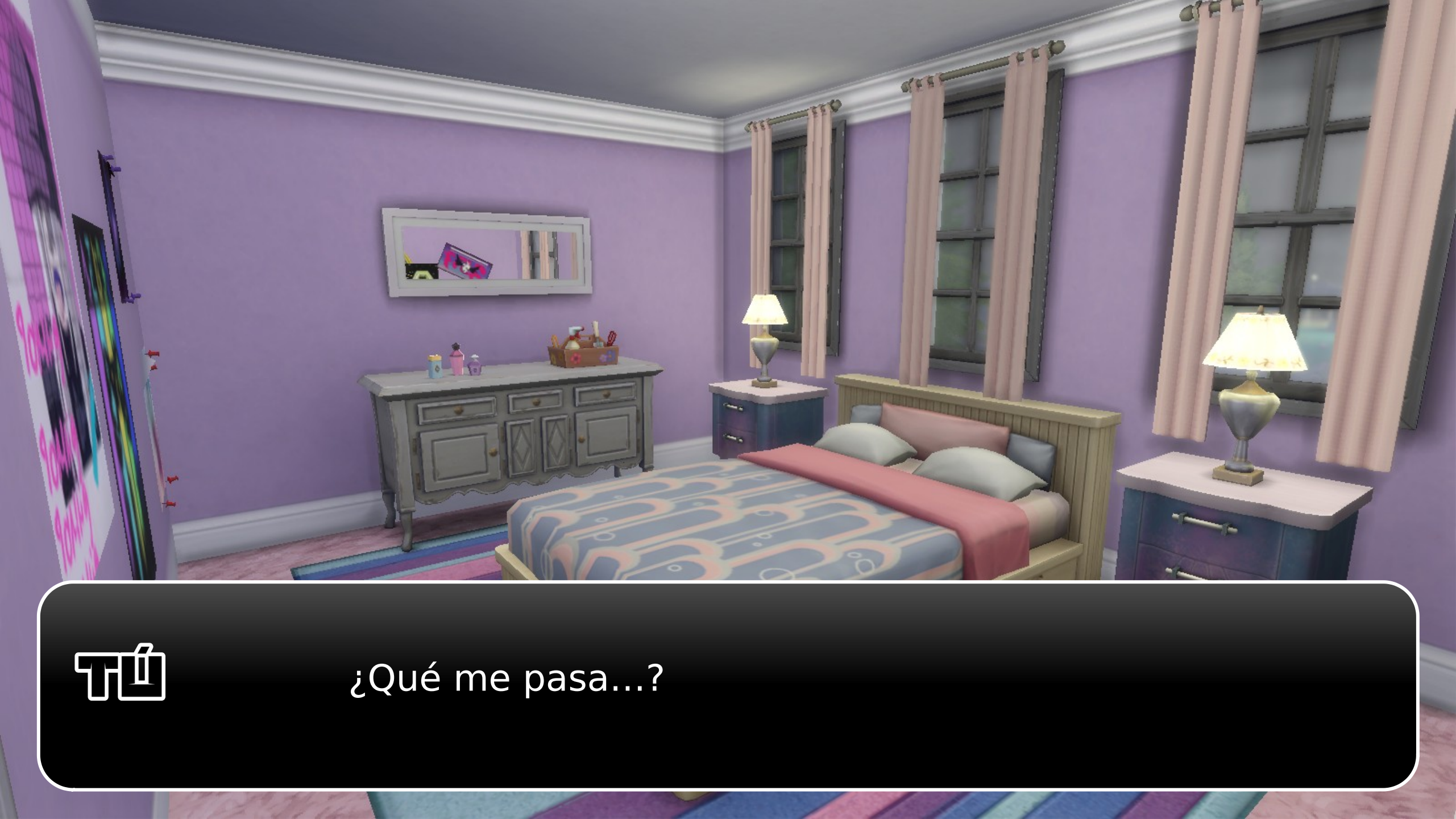
¿Qué me pasa...?

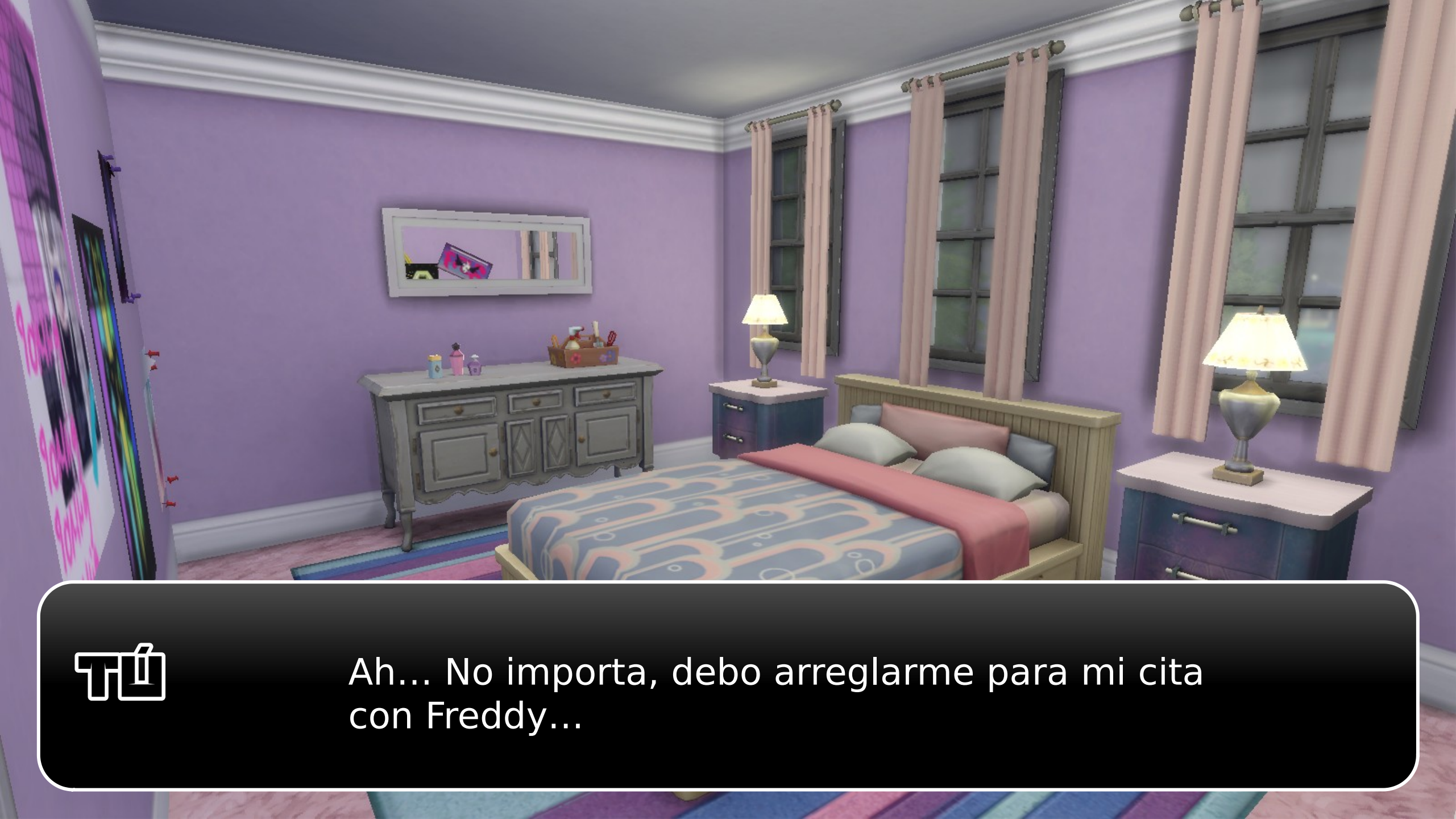
Ah... No importa, debo arreglarme para mi cita con Freddy...

ที่
...

Ay, no otra vez...

¡FELICIDADES!
NO MORISTE
Pero lo haras pronto :)
Reiniciar
Volver a casa
Menu

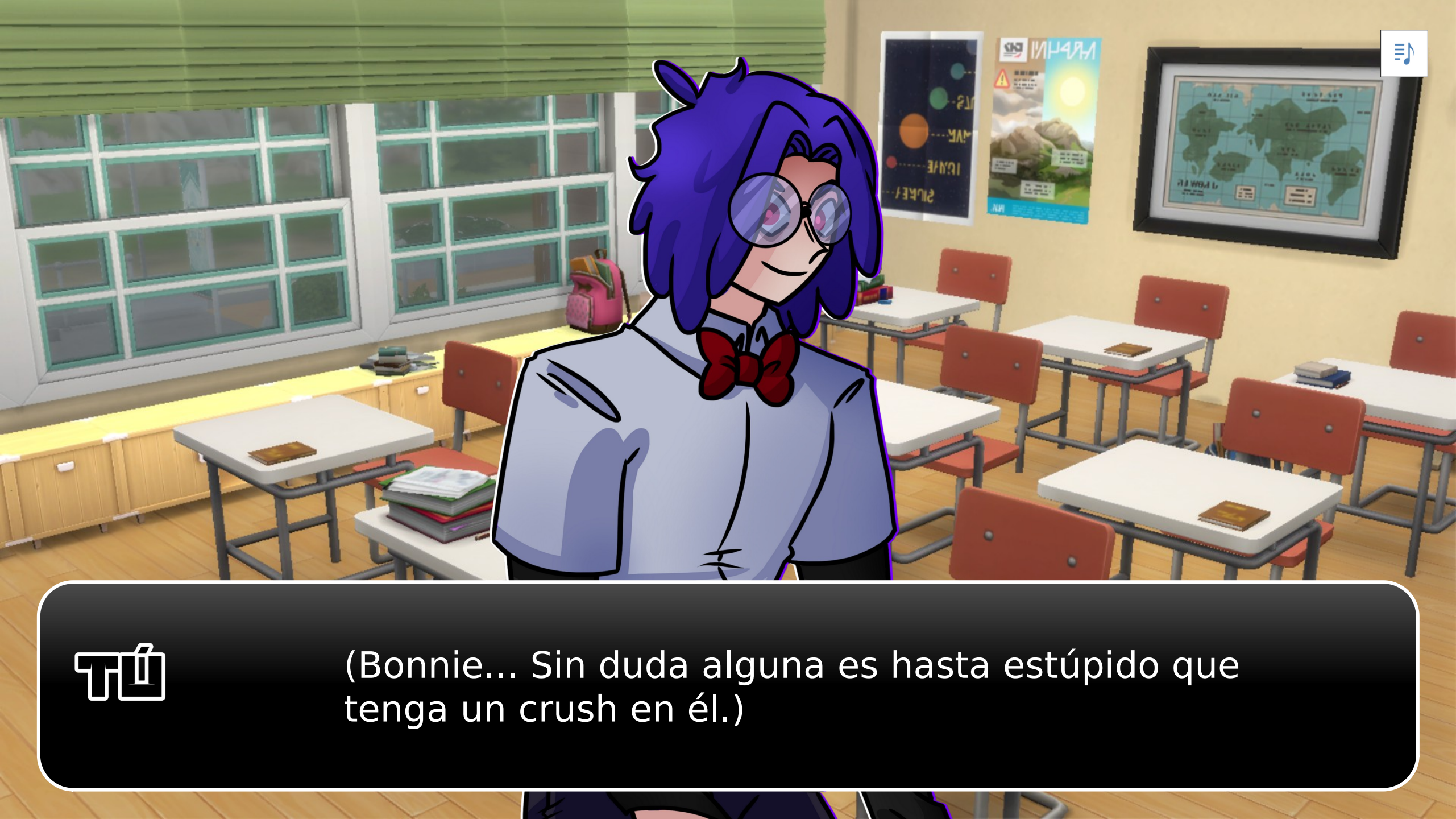
(Bonnie... Sin duda alguna es hasta estúpido que tenga un crush en él.)

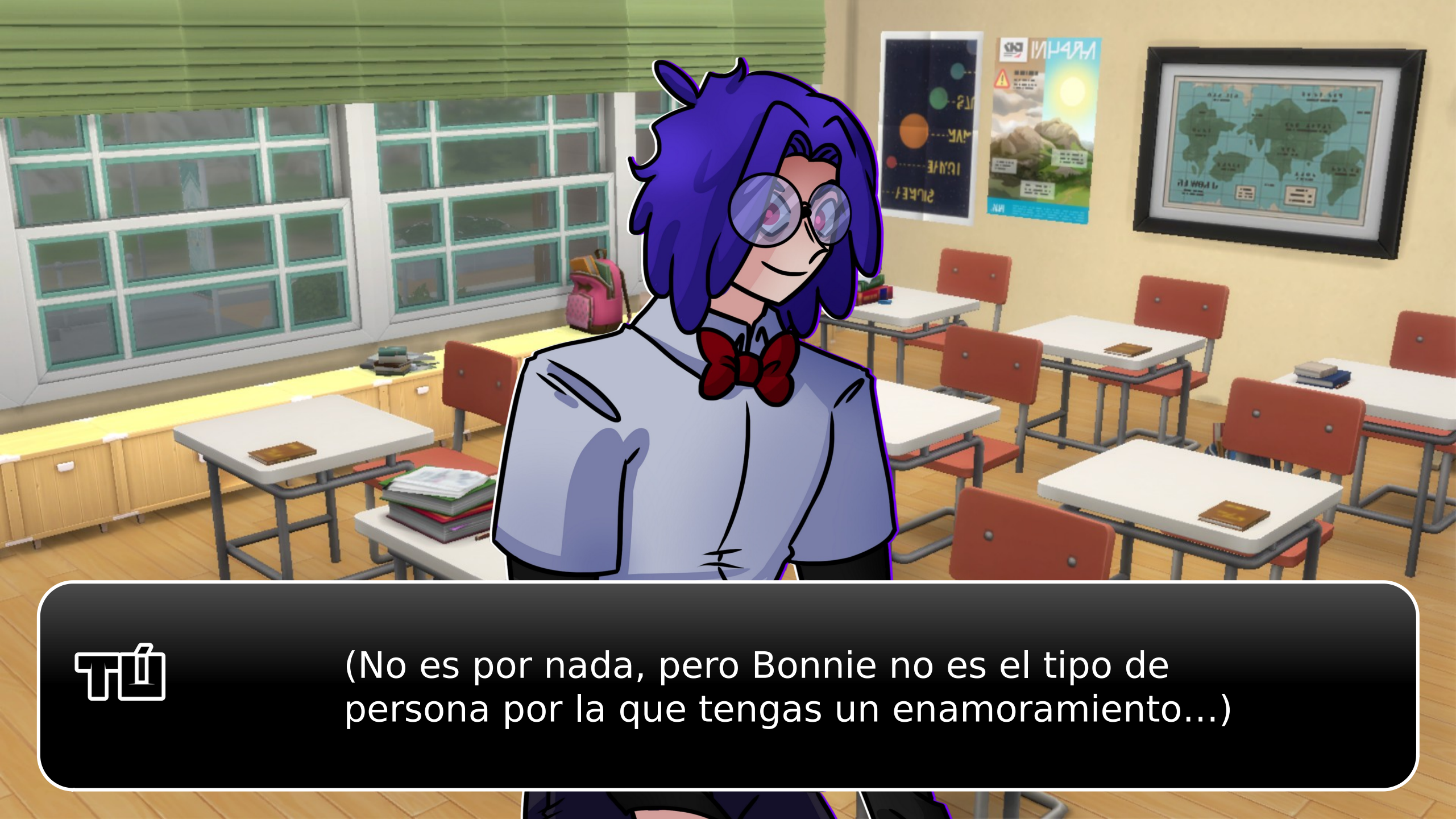
(No es por nada, pero Bonnie no es el tipo de persona por la que tengas un enamoramiento...)

(No es feo pero es inusual...)

Mmm... (Me coloco mejor en mi asiento para obervarlo un poco mas. El sol se refleja en su cabello...)

(Como si lentejuelas rosas estuvieran ahí sobre él...
¿O será solo su cabello grasoso? Ja.)

(El ruido de la clase se hace mudo.
¿Sería una buena idea pedirle una cita? Me veré muy mal o...)

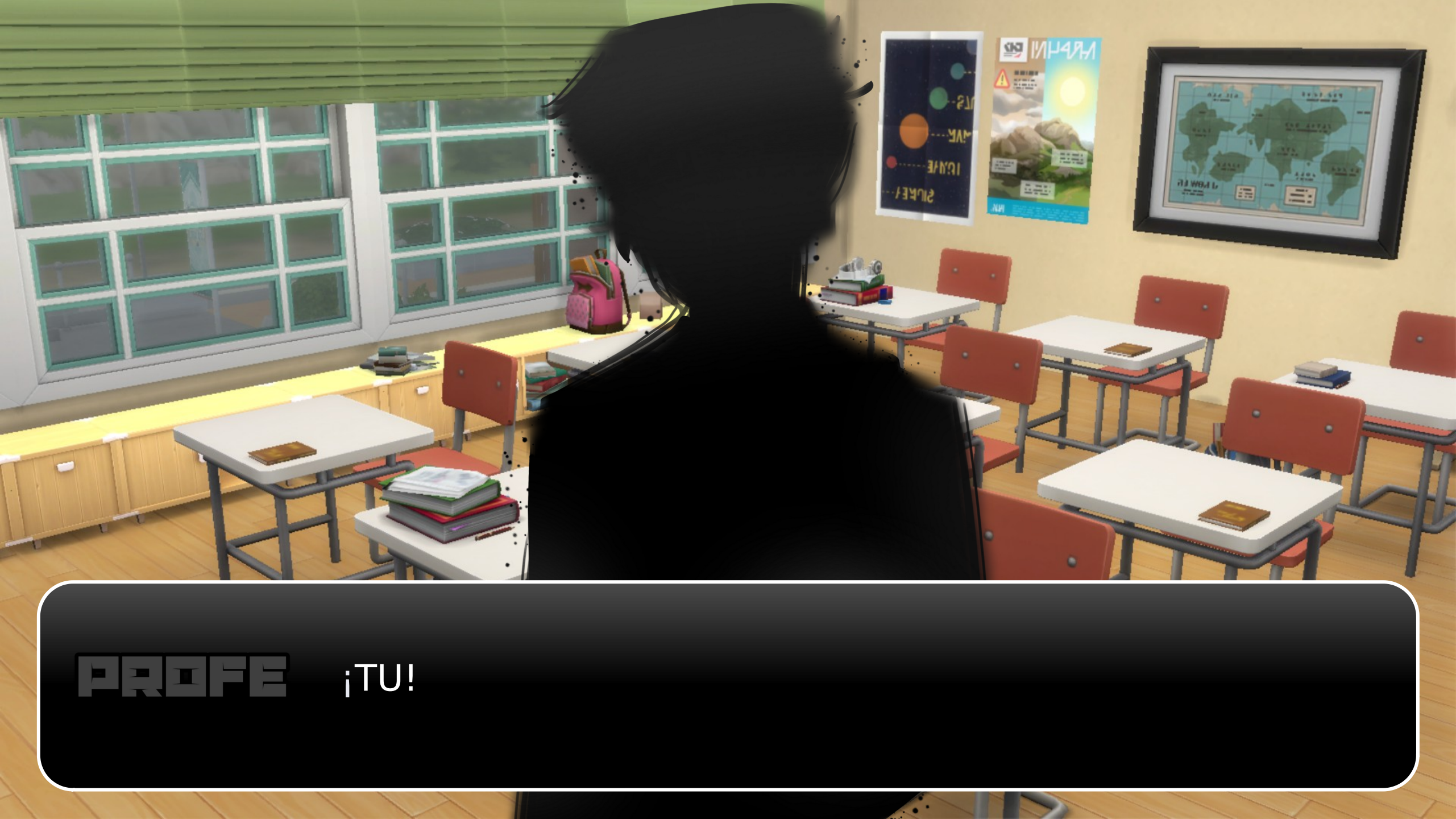
PROFE
¡TU!

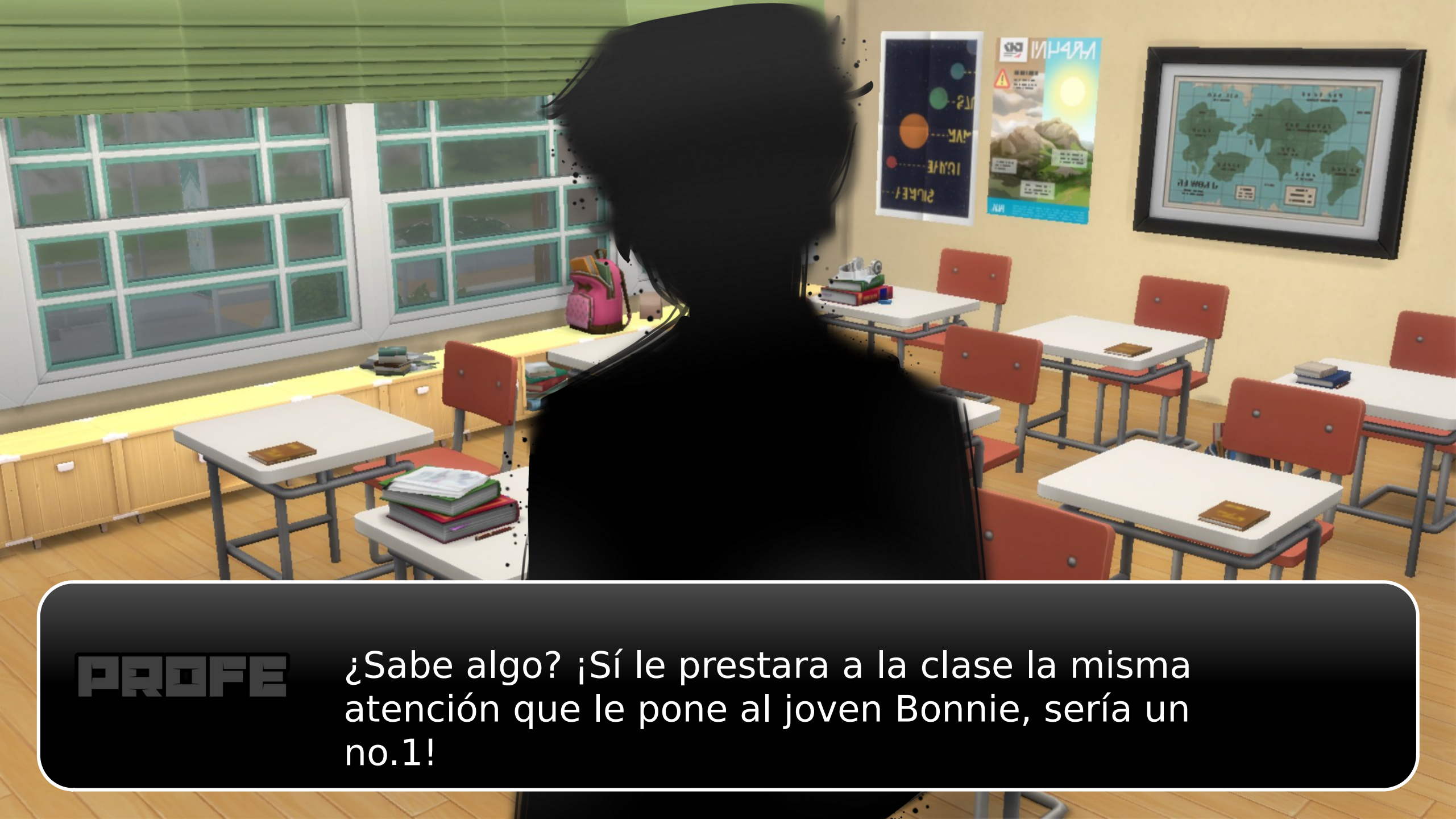
PROFE
¿Sabe algo? ¡Sí le prestara a la clase la misma atención que le pone al joven Bonnie, sería un no.1!

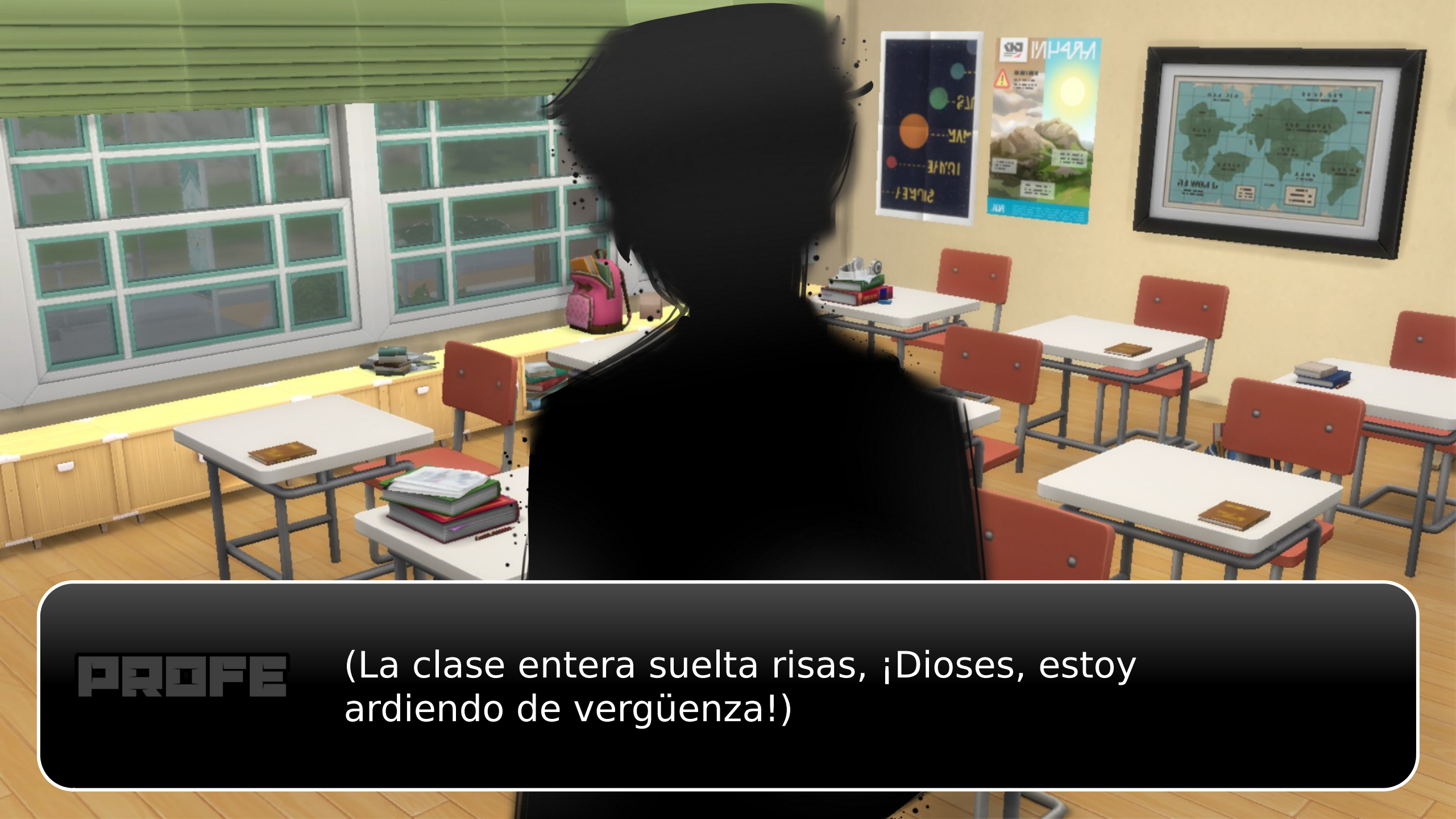
PROFE
(La clase entera suelta risas, ¡Dioses, estoy ardiendo de vergüenza!)

(?!?!?!?!
¿Él también?!)

(Tierra, trágame...)

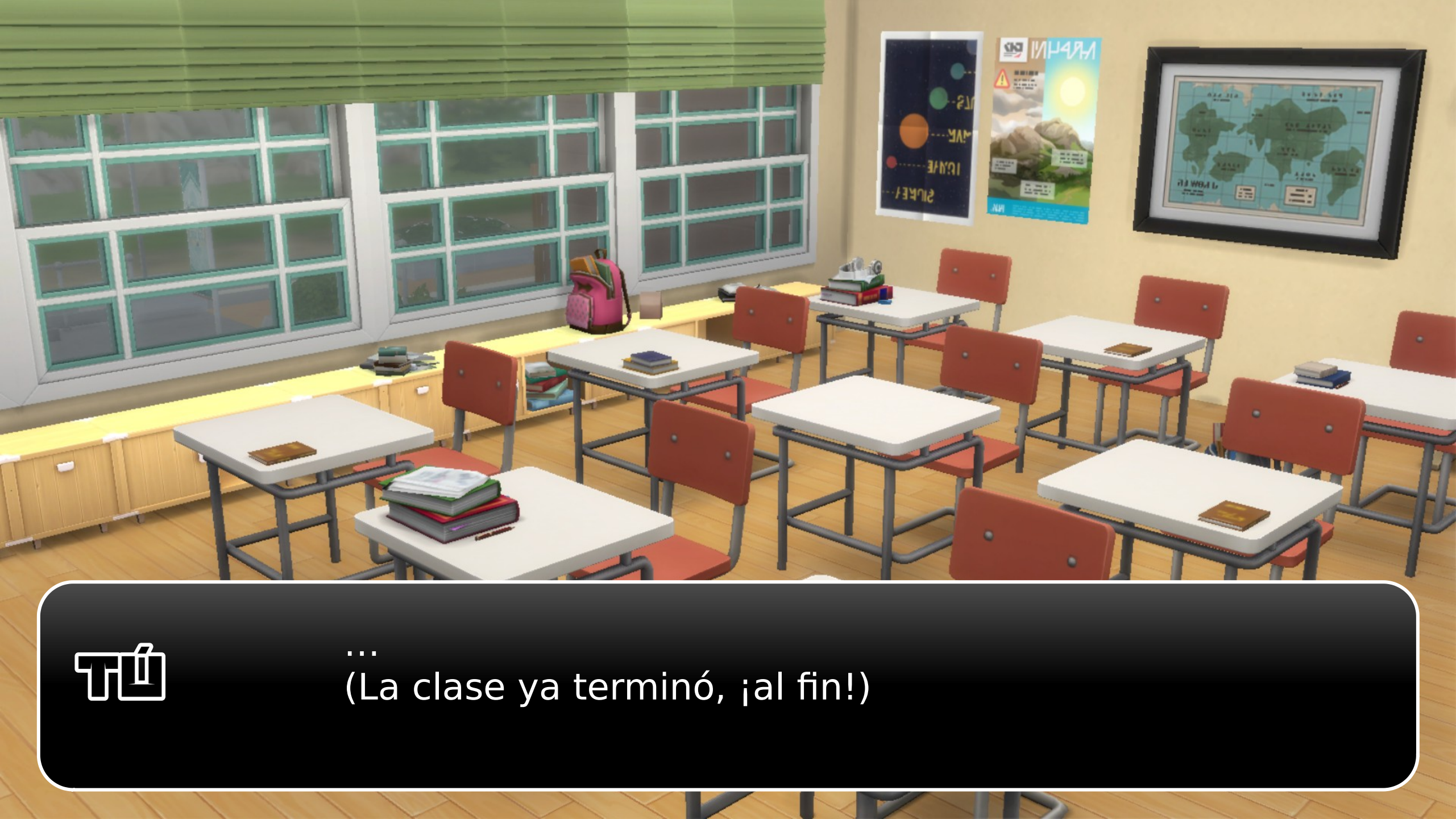
...
(La clase ya terminó, ¡al fin!)

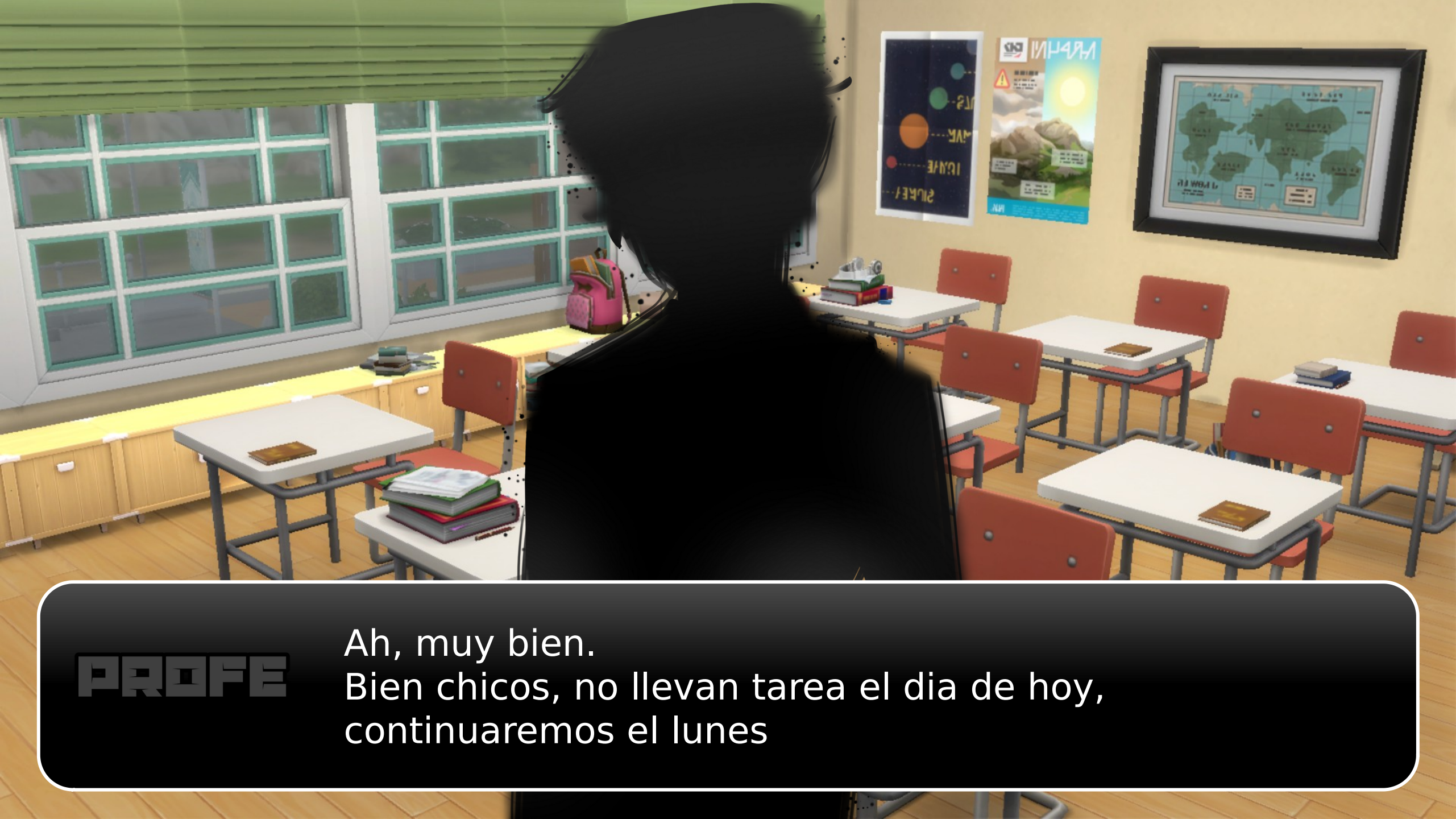
PROFE
Ah, muy bien.
Bien chicos, no llevan tarea el dia de hoy,
continuaremos el lunes

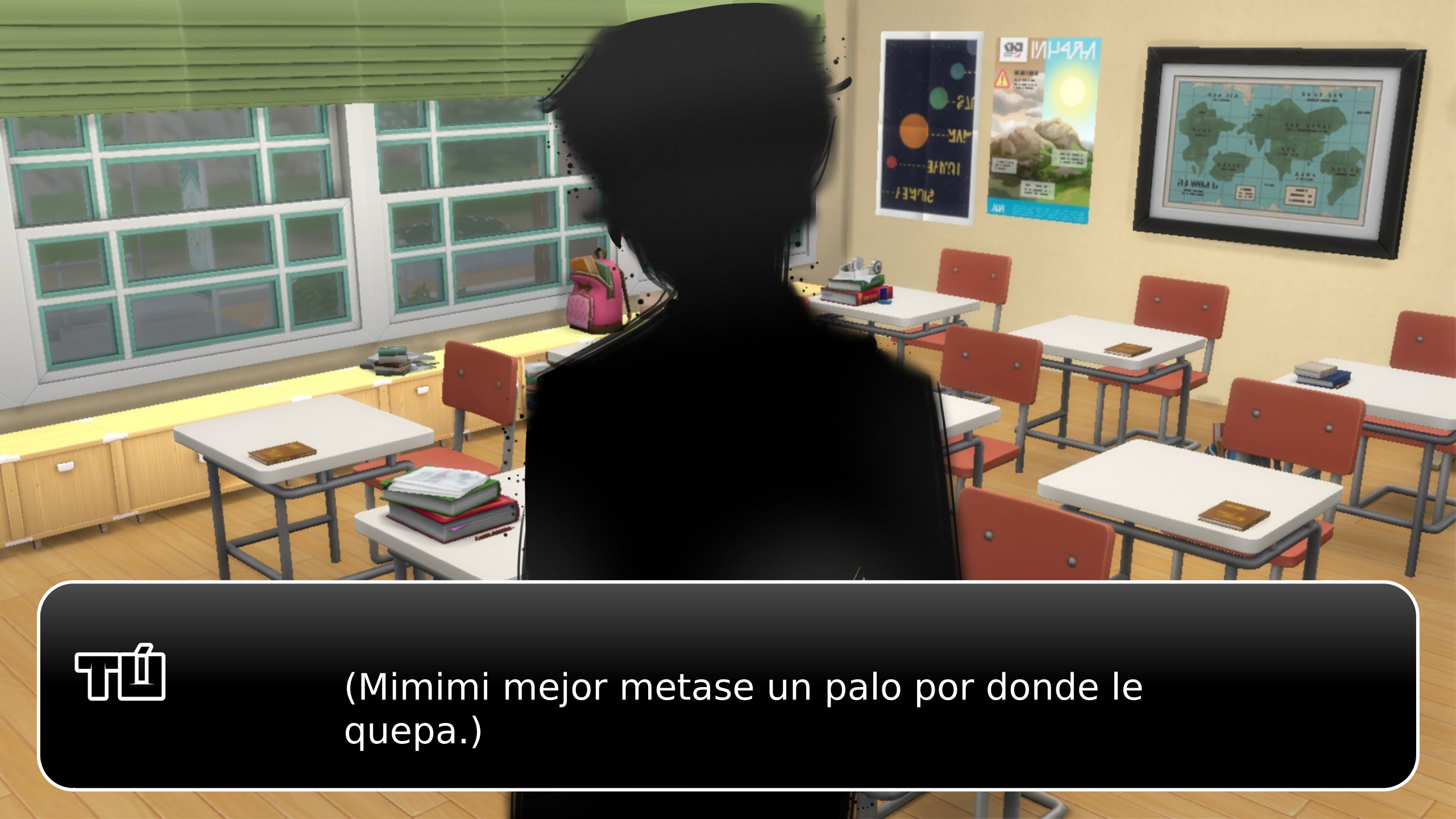
(Mimimi mejor metase un palo por donde le quepa.)

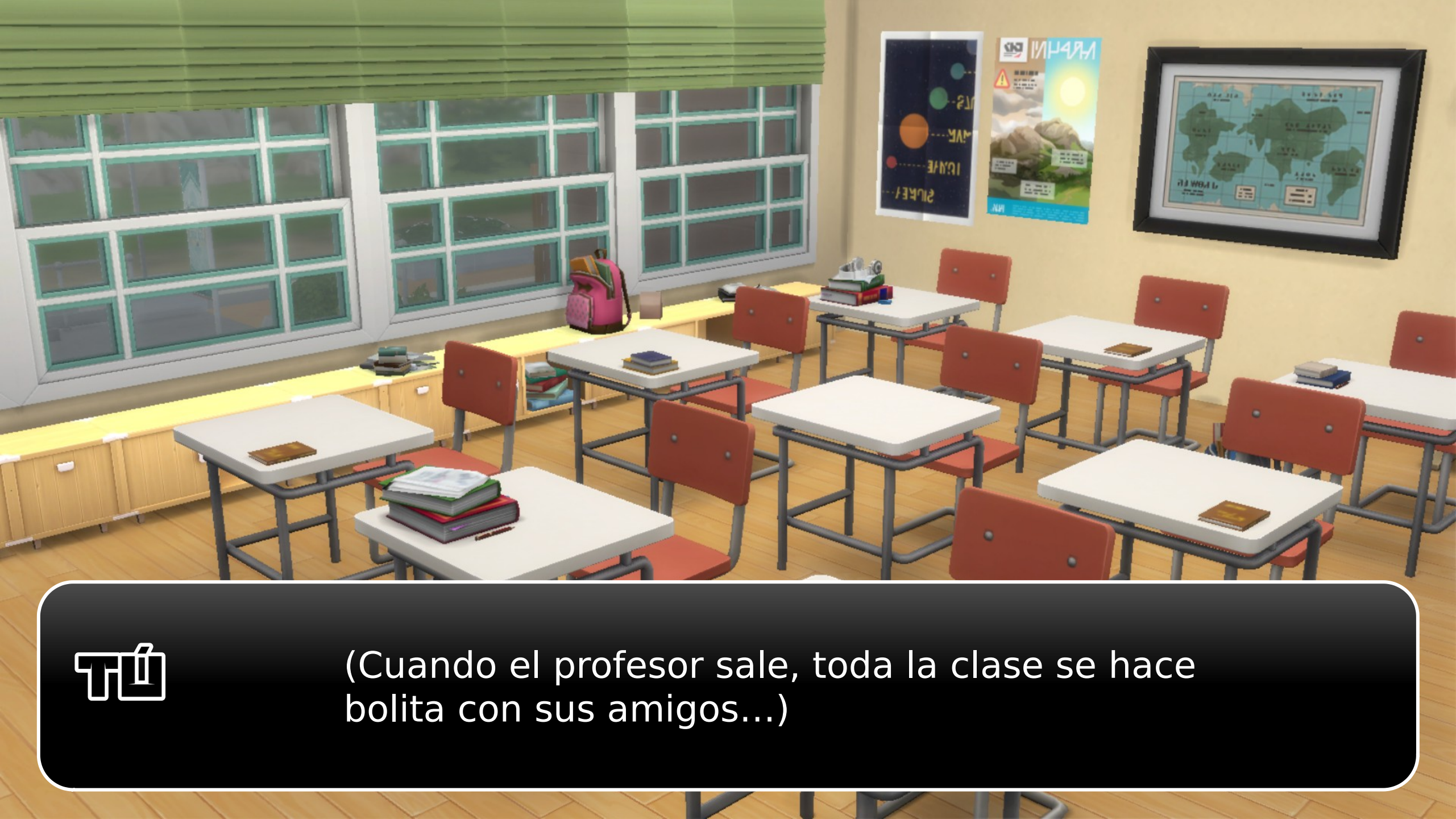
(Cuando el profesor sale, toda la clase se hace bolita con sus amigos...)

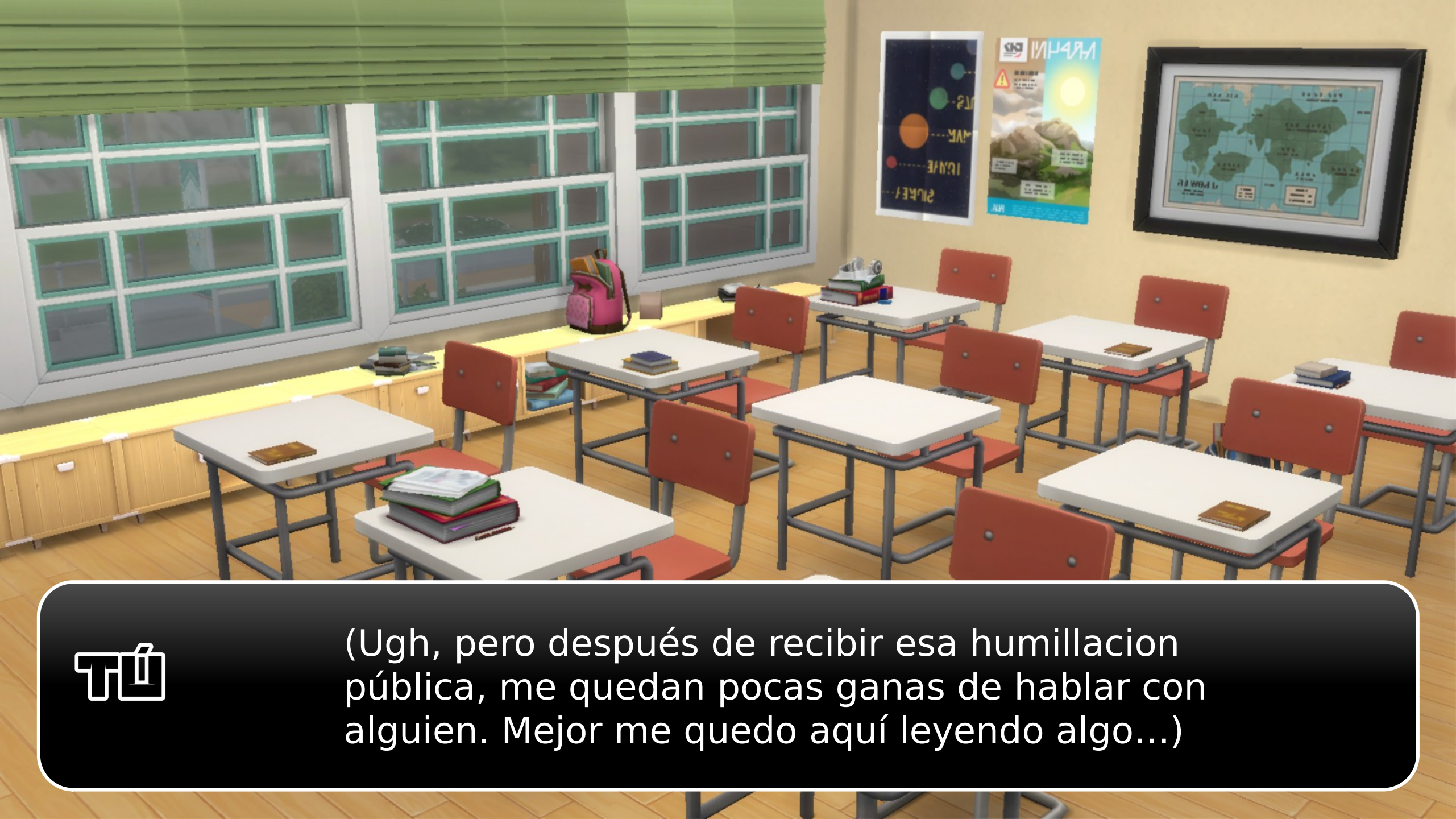
(Ugh, pero después de recibir esa humillacion pública, me quedan pocas ganas de hablar con alguien. Mejor me quedo aquí leyendo algo...)

(... Este chico esta en todas las portadas últimamente. Lo conozco, es uno de los amigos de Bonnie... Otro motivo del porque Bonnie esta casi fuera de mi alcance.)

(Teniendo gente como esta a tu alrededor, ¿por qué te fijarías en alguien más?)

(Mejor la guardo y dejo de deprimirme…
Piensa, él esta aquí, no es una posibilidad hipotética, podrías invitarlo a salir.)

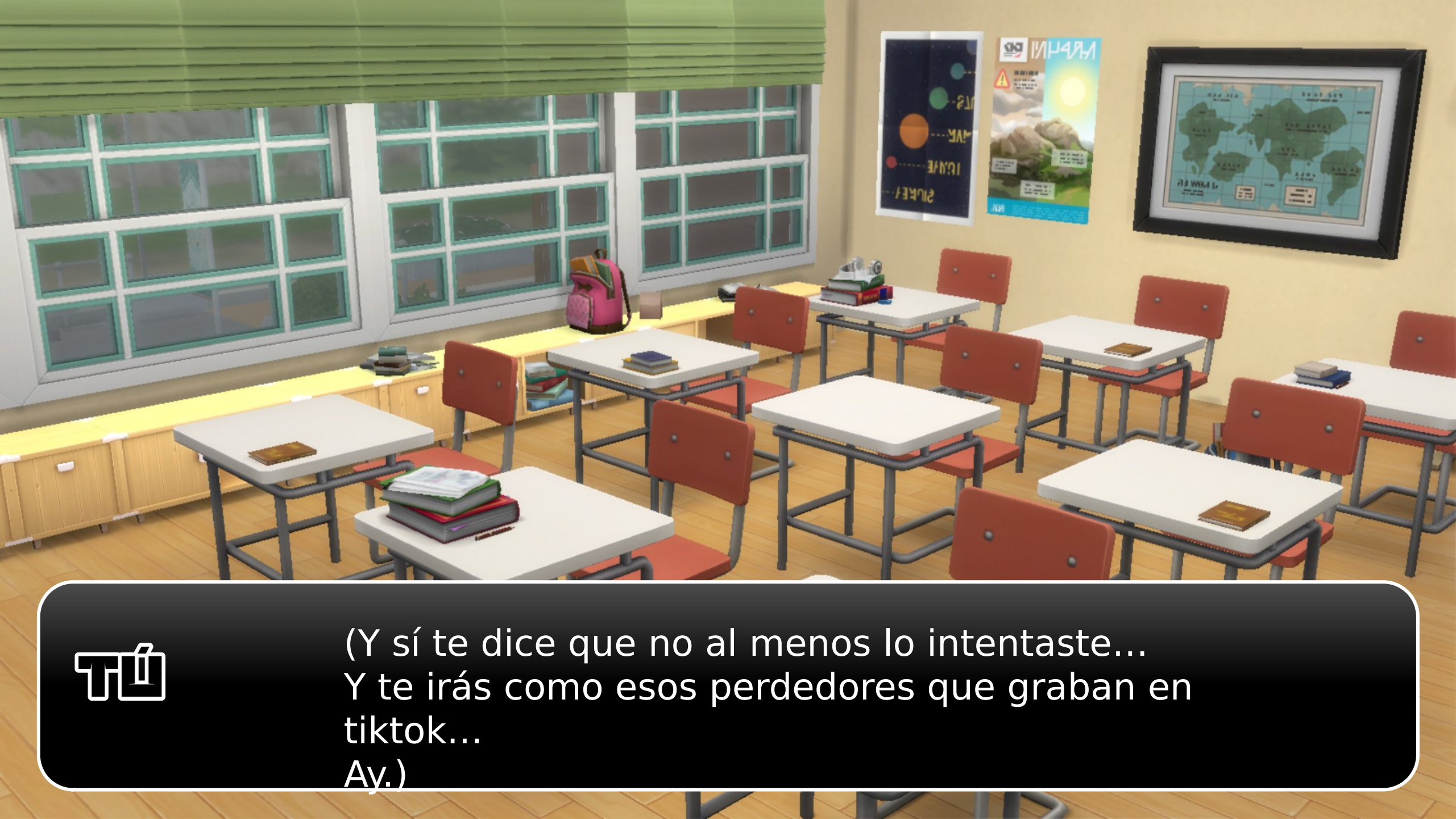
(Y sí te dice que no al menos lo intentaste...
Y te irás como esos perdedores que graban en tiktok...
Ay.)

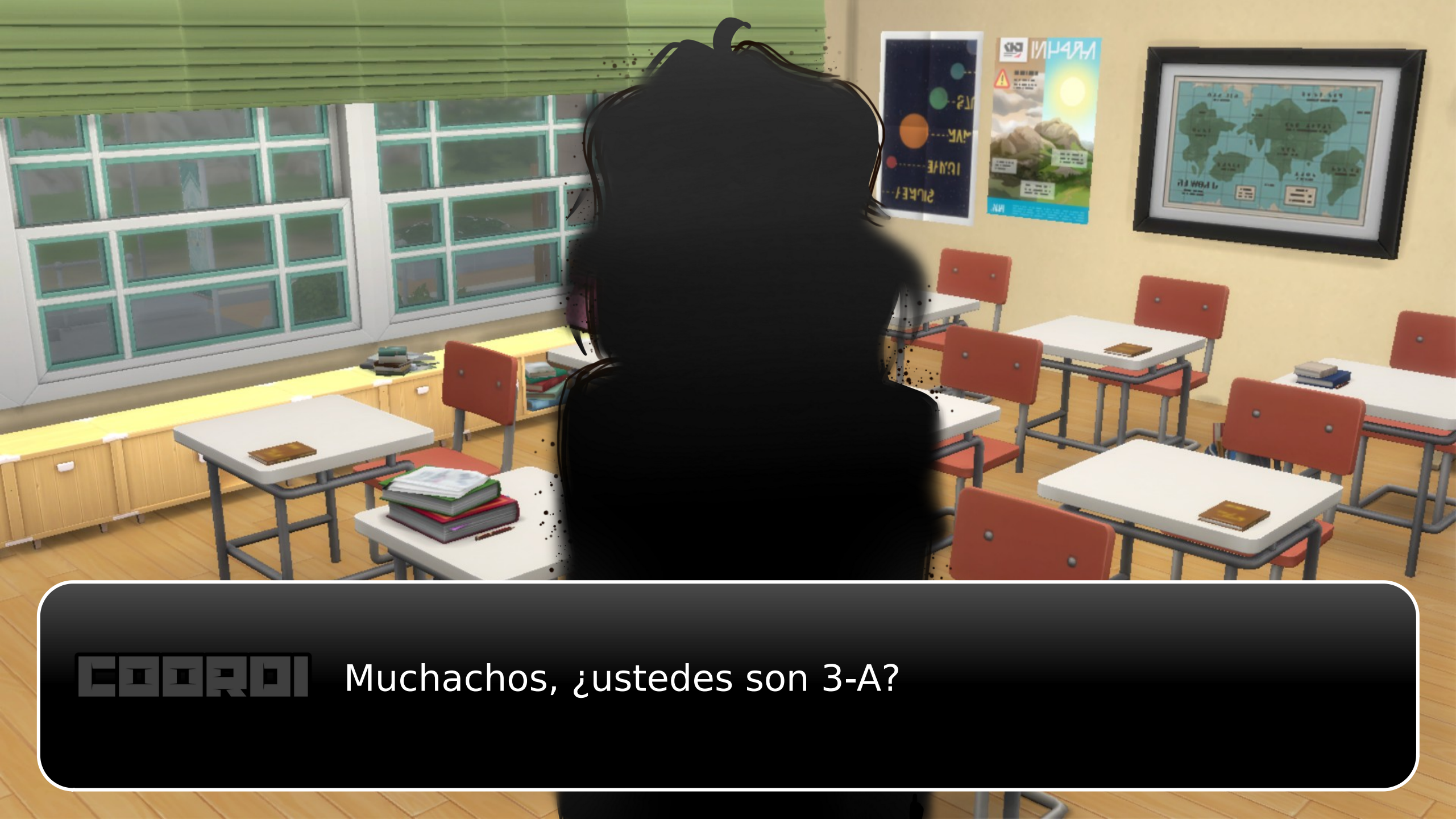
COORDI
Muchachos, ¿ustedes son 3-A?

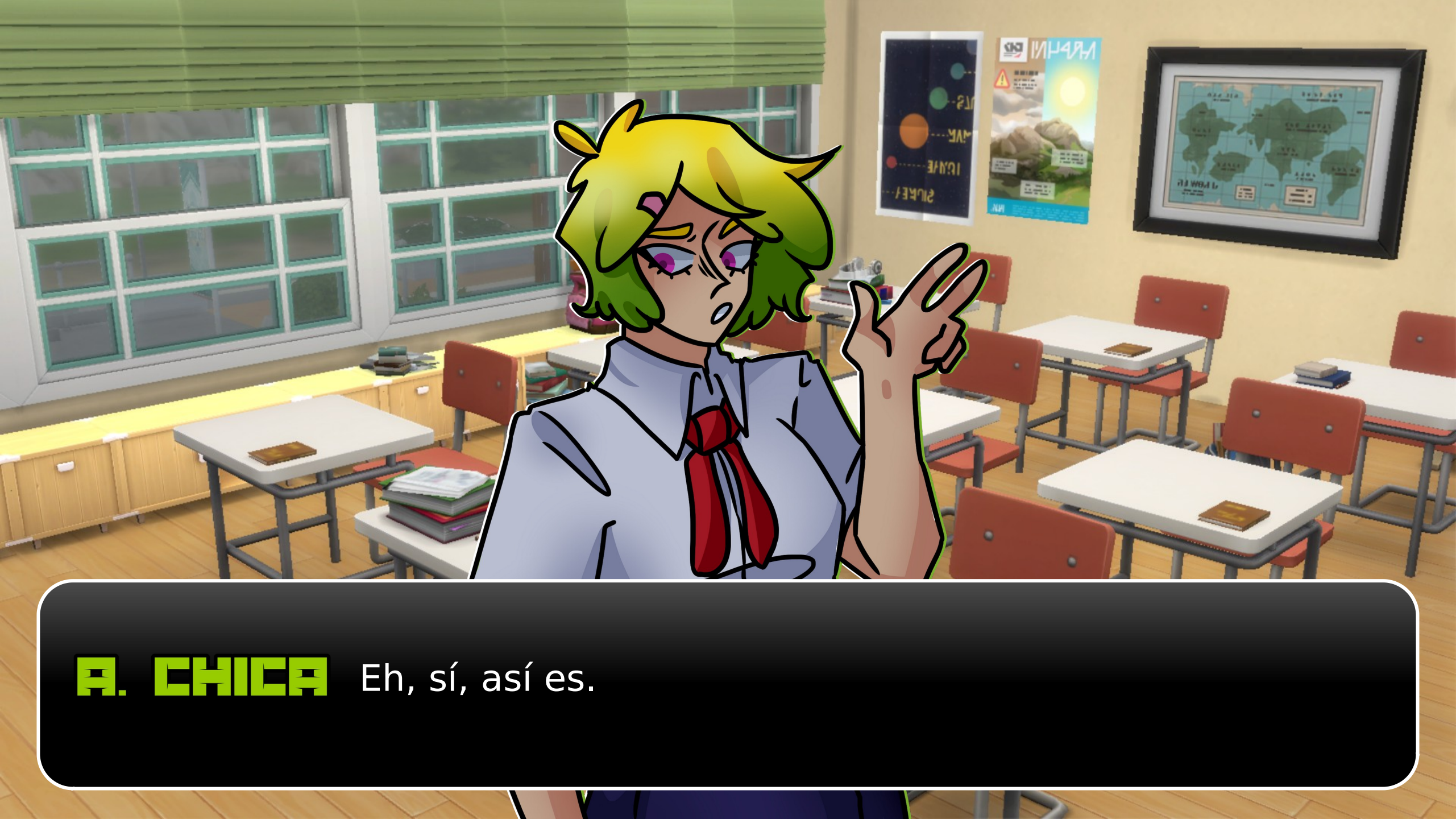
A. CHICA
Eh, sí, así es.

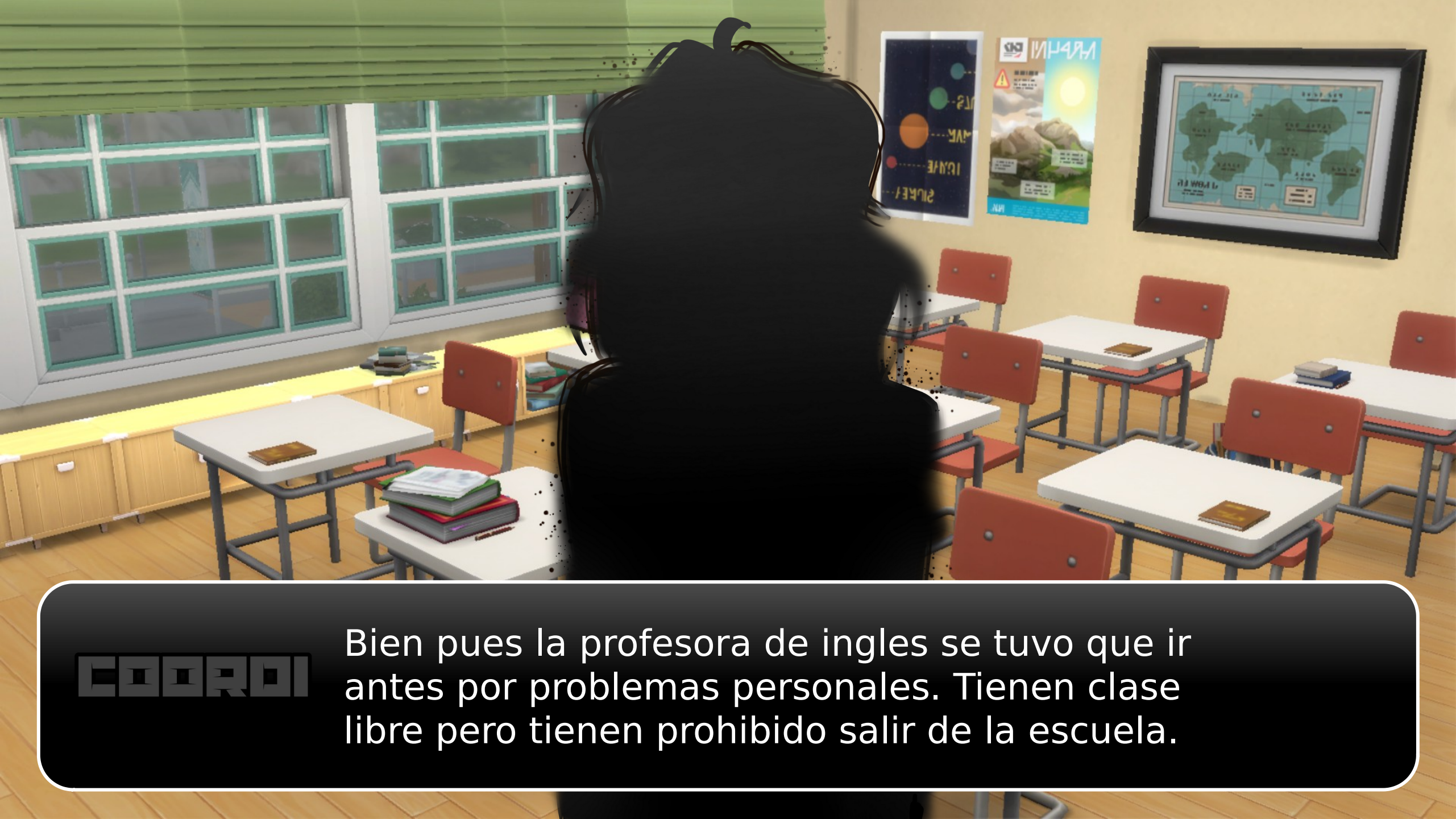
COORDI
Bien pues la profesora de ingles se tuvo que ir antes por problemas personales. Tienen clase libre pero tienen prohibido salir de la escuela.

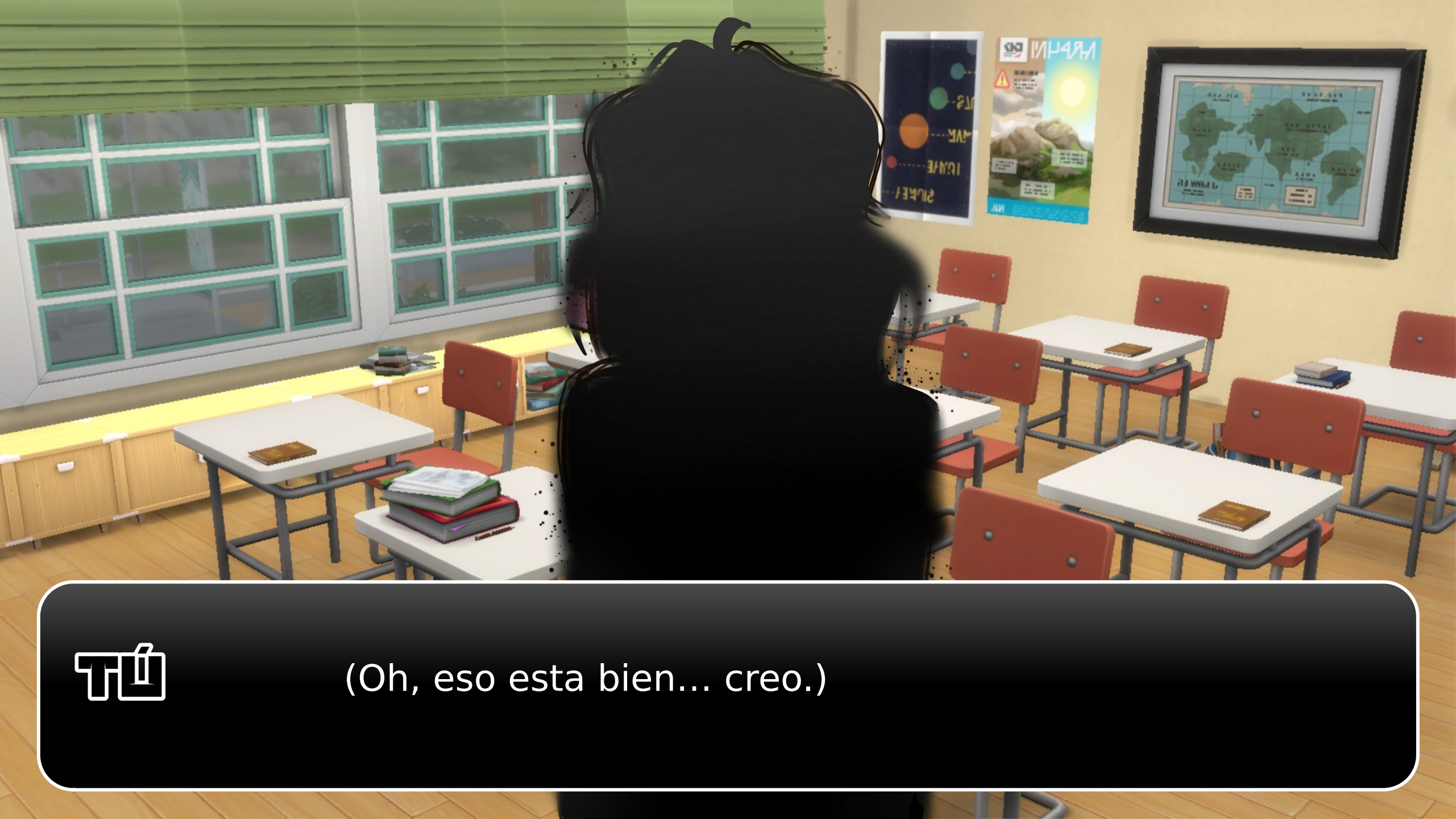
(Oh, eso esta bien... creo.)

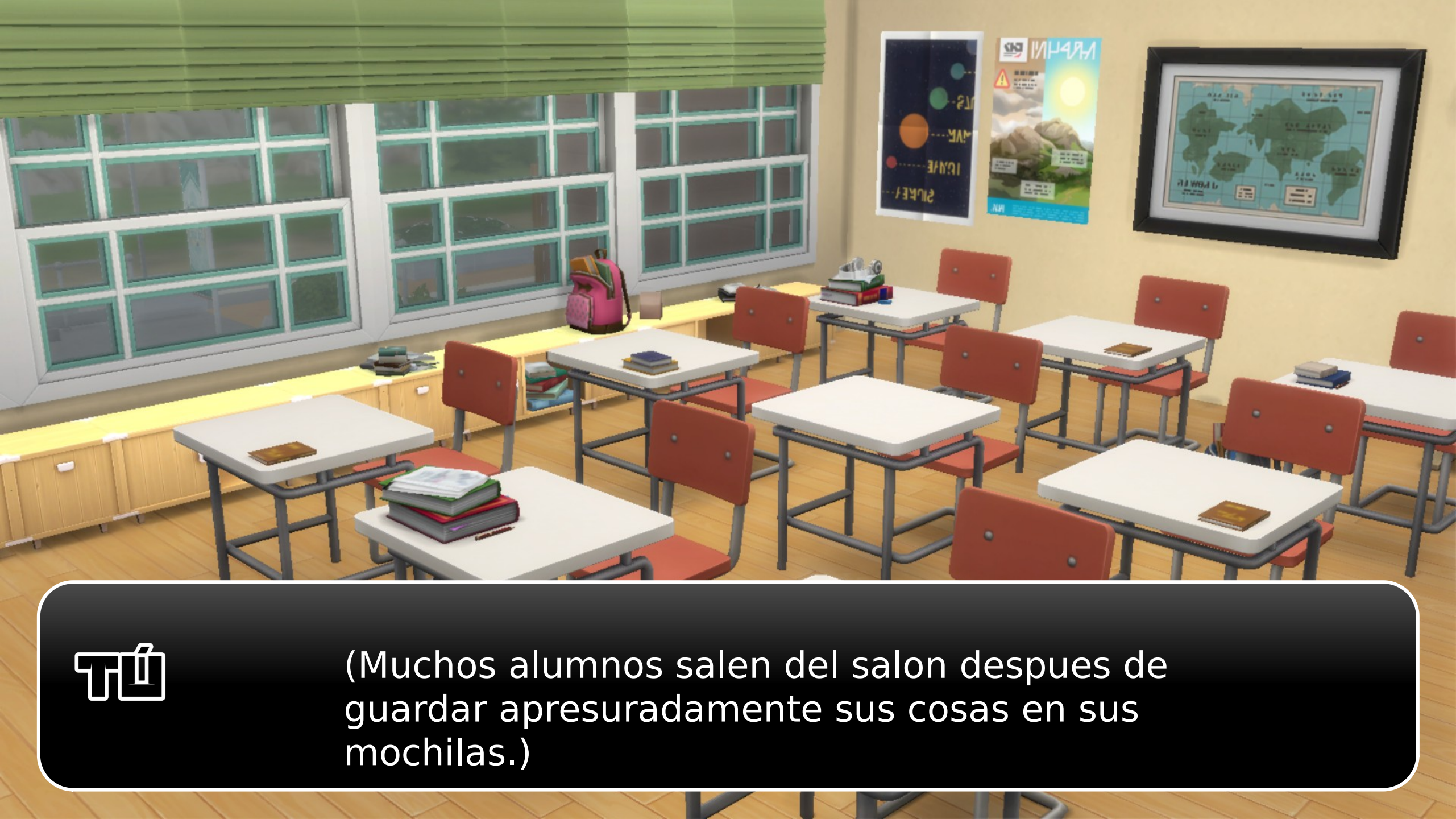
(Muchos alumnos salen del salon despues de guardar apresuradamente sus cosas en sus mochilas.)

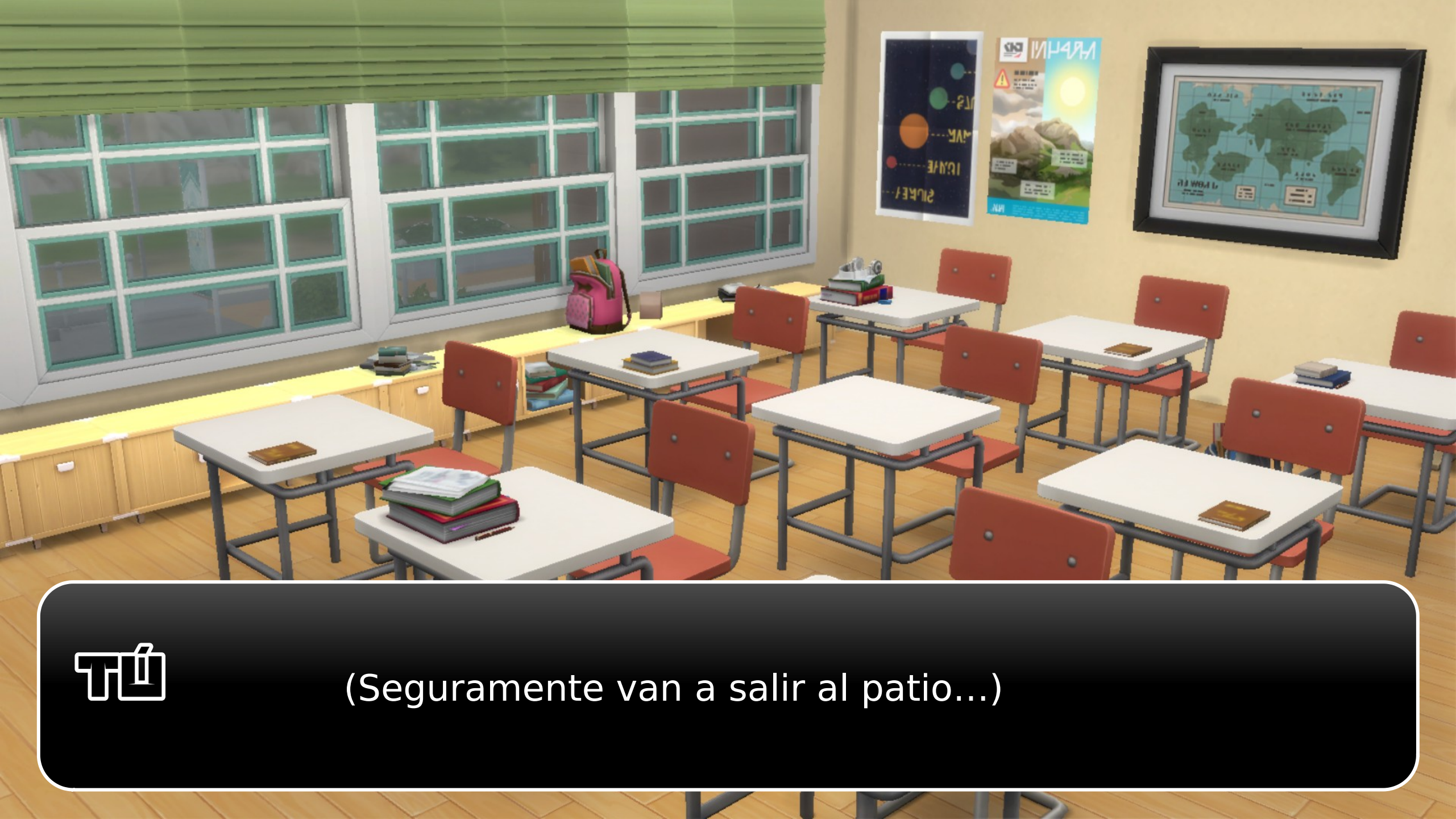
(Seguramente van a salir al patio...)

(... ¿Ellos tambien? Hmmm.)

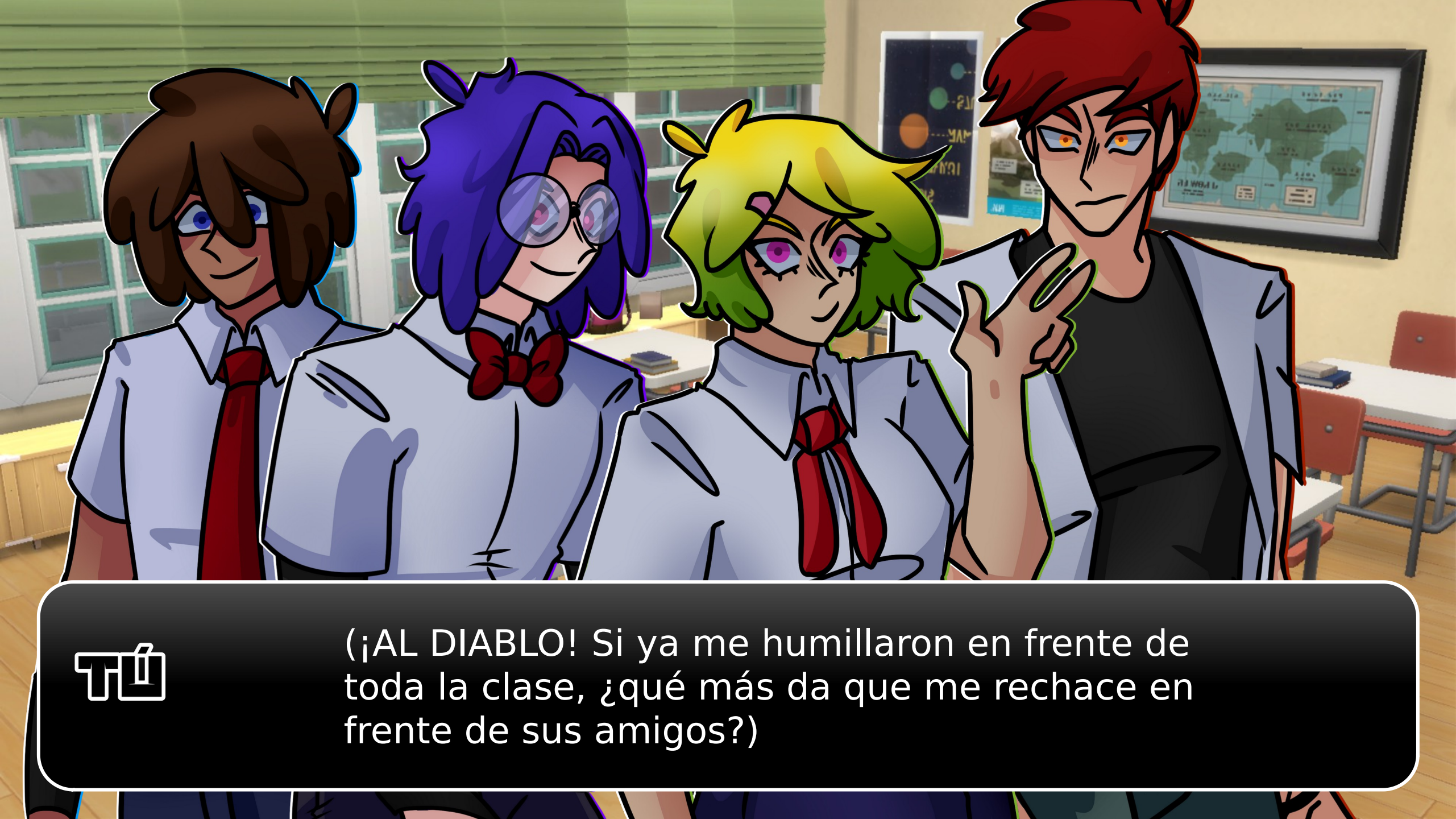
(¡AL DIABLO! Si ya me humillaron en frente de toda la clase, ¿qué más da que me rechace en frente de sus amigos?)

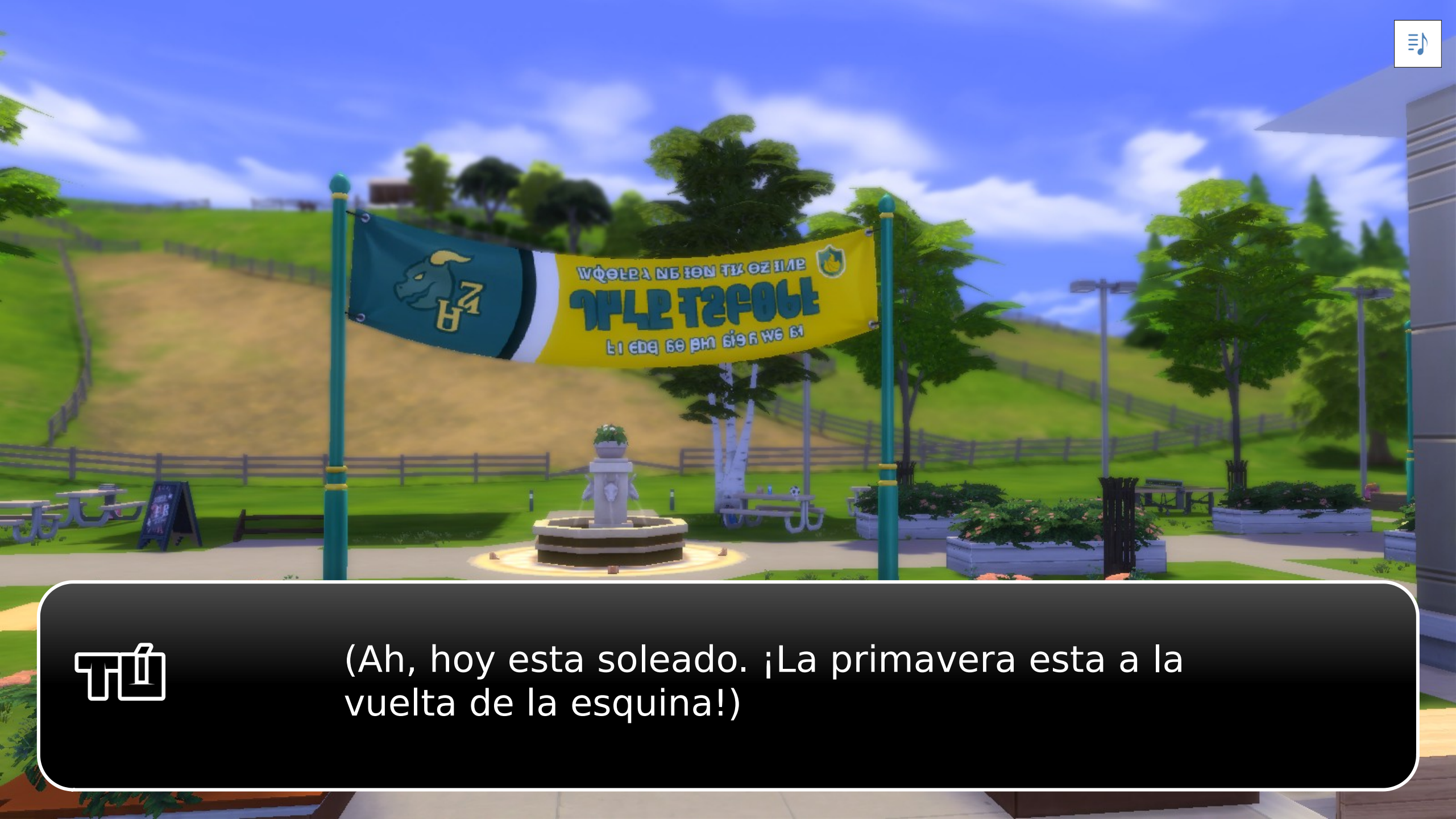
(Ah, hoy esta soleado. ¡La primavera esta a la vuelta de la esquina!)

Muy bien, ahora... ¿Dónde estarán?

Da clic en los corazones
para moverte por el mapa
□□□

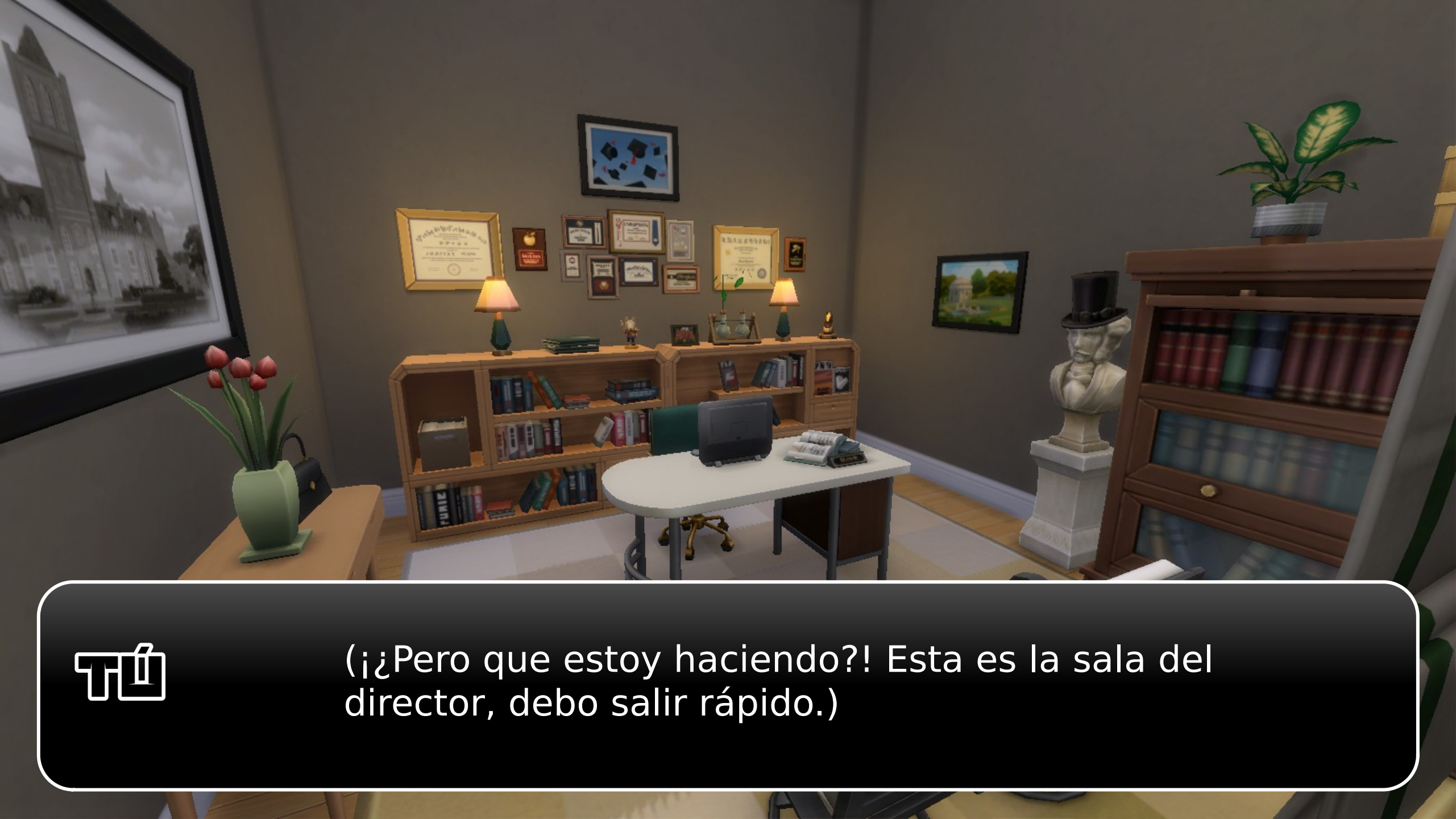
(¡¿Pero que estoy haciendo?! Esta es la sala del director, debo salir rápido.)

(¡Aquí están!)

Tú
(Muy bien, vamos tigre, tú puedes hacer esto.)

BONNIE
... Aprecio todo su cariño, chicos, pero creo que están sesgados por nuestra amistad.

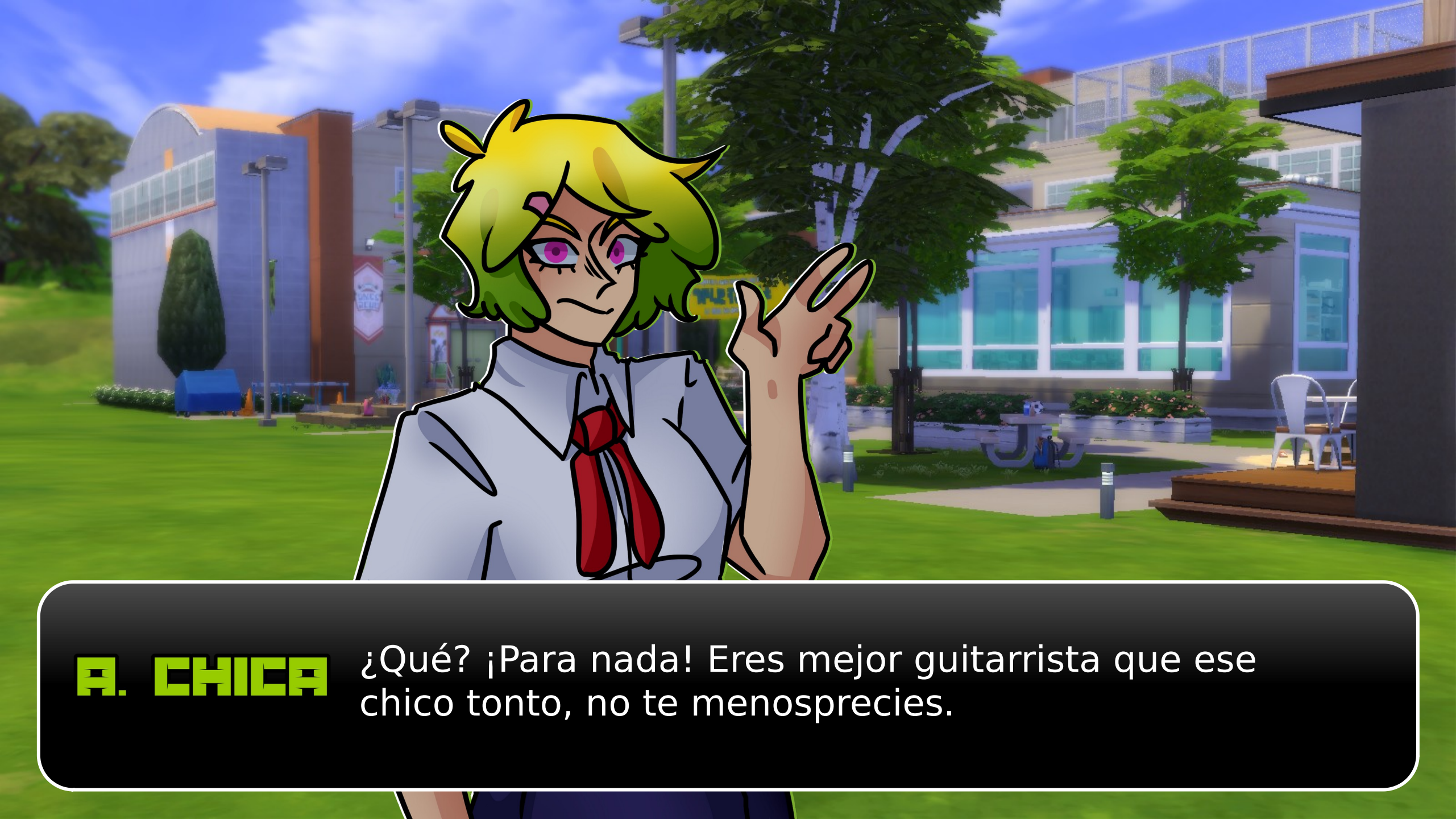
A. CHICA
¿Qué? ¡Para nada! Eres mejor guitarrista que ese chico tonto, no te menosprecies.

BONNIE
Creo que es mejor que yo. Por eso le pedí que me enseñara a tocar como él.

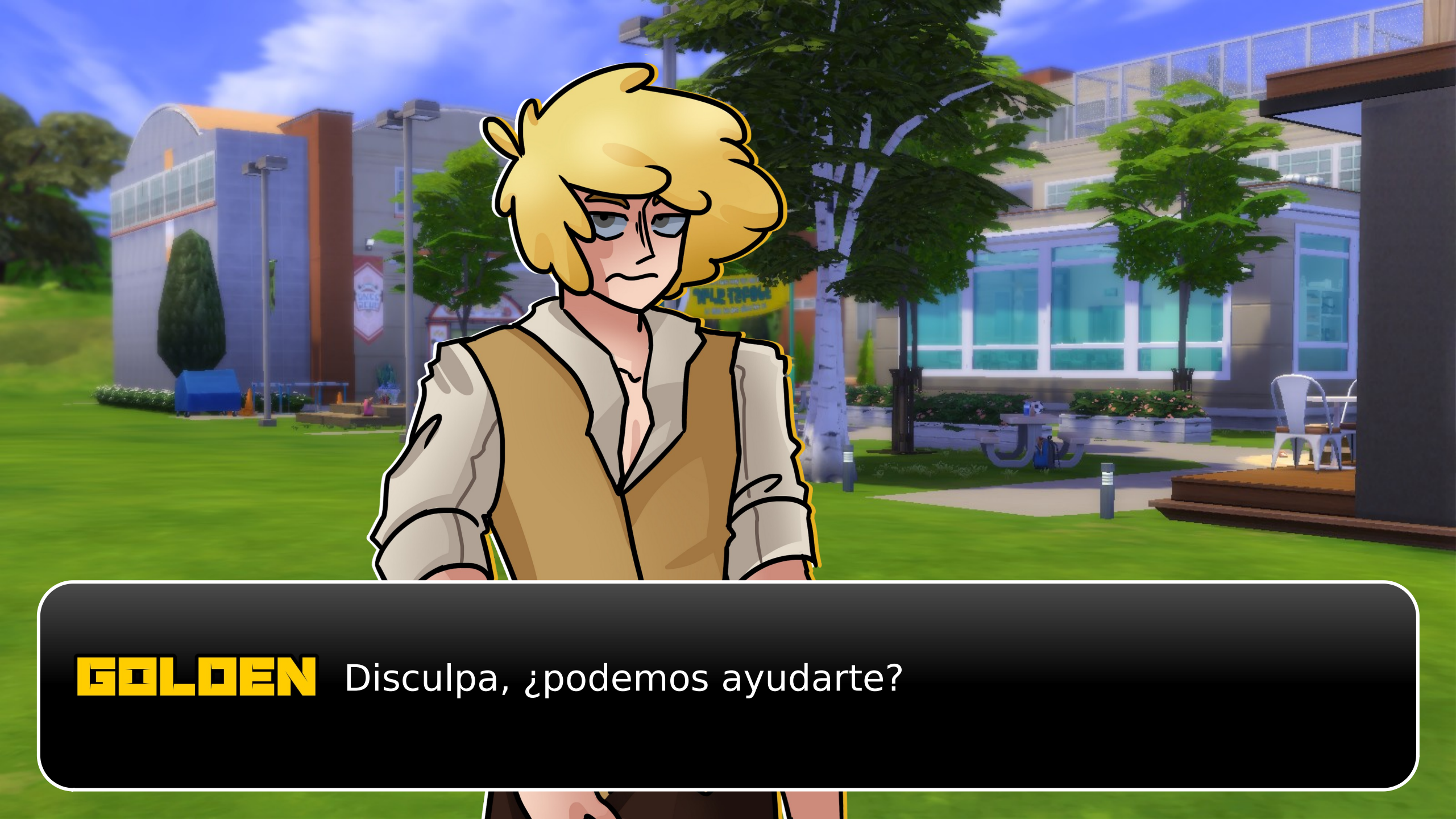
GOLDEN
Disculpa, ¿podemos ayudarte?

¡Ay!

Ehmm...

Lamento mucho interrumpir, pero...

¿Puedo hablar con Bonnie un momento? A solas...

(Todos voltean a ver a Bonnie. Bonnie, que me mira con su cara de tonto... que me encanta... ay.)

BONNIE
Esta bien, siempre y cuando no sea para secuestrarme.

Tss, ok. Ja.

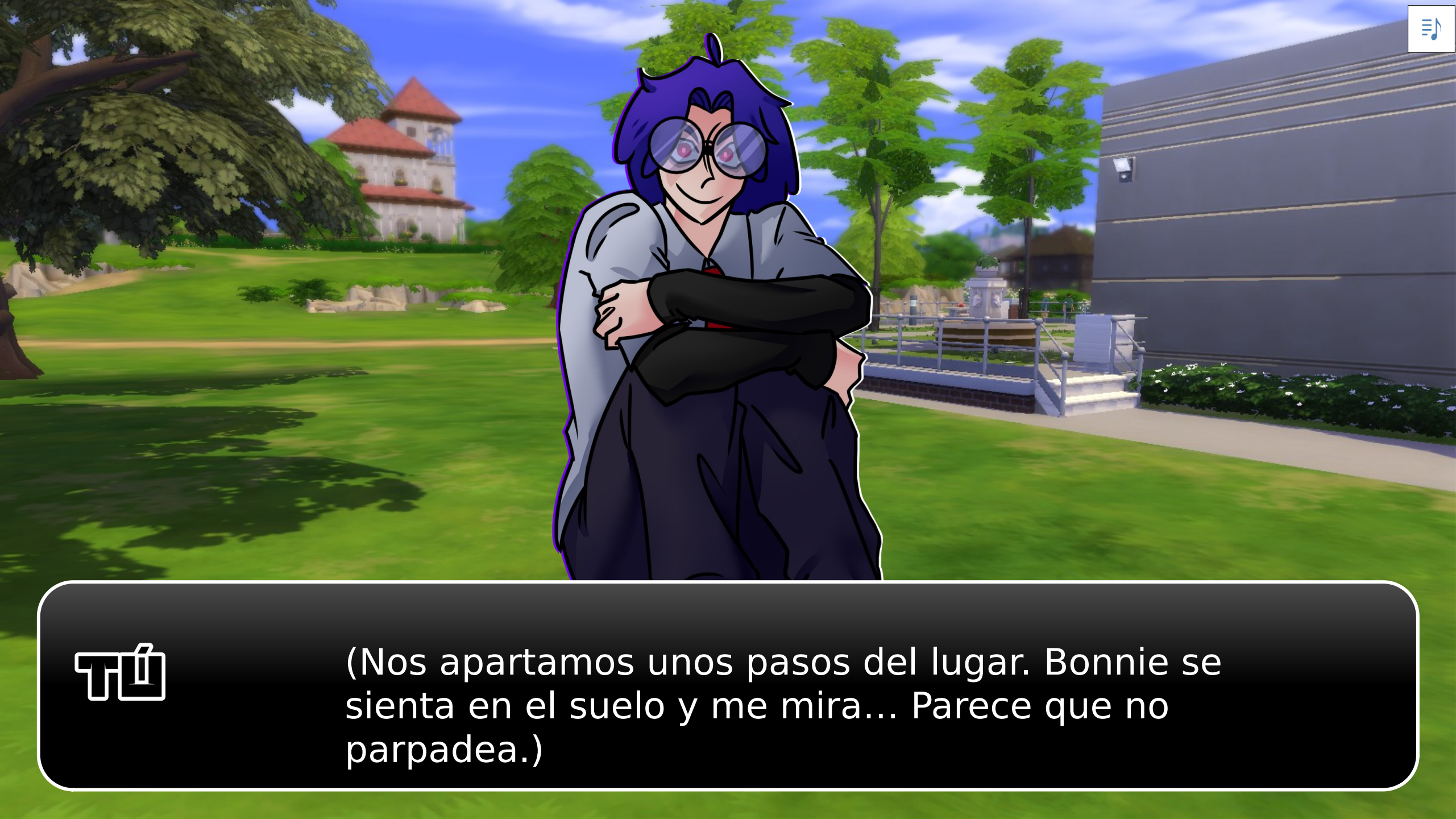
(Nos apartamos unos pasos del lugar. Bonnie se sienta en el suelo y me mira... Parece que no parpadea.)

BONNIE
¿Y qué te pasa? ¿Vas a explicarme por qué me miras en clase todos los días?

¡Bonnie, no te burles de mí!

BONNIE
¡Es que es divertido!

...Bien, si, es sobre eso.

Yo queria... Invitarte a...

Salir...

BONNIE ...

BONNIE
Eres la segunda persona que me invita a una cita hoy. Esto es raro.

(?!?!?! ¿Alguien se me adelanto?!
Claro, debe ser el pendejito de segundo...)

... Pero, ¿no crees que mi belleza es superior a la de ese tipo?

BONNIE
Eso es opinion de cada quien.

BONNIE
Por mí parte, sí, me gustaría salir contigo.

¡¿EN SERIO?! ¡SÍ¡

(Me acerco a el para darle un pequeno beso en la mejilla.)

Eres muy tierno por aceptarme, gracias Bonnie.

BONNIE
... Podriamos ir a mi casa ahora mismo.

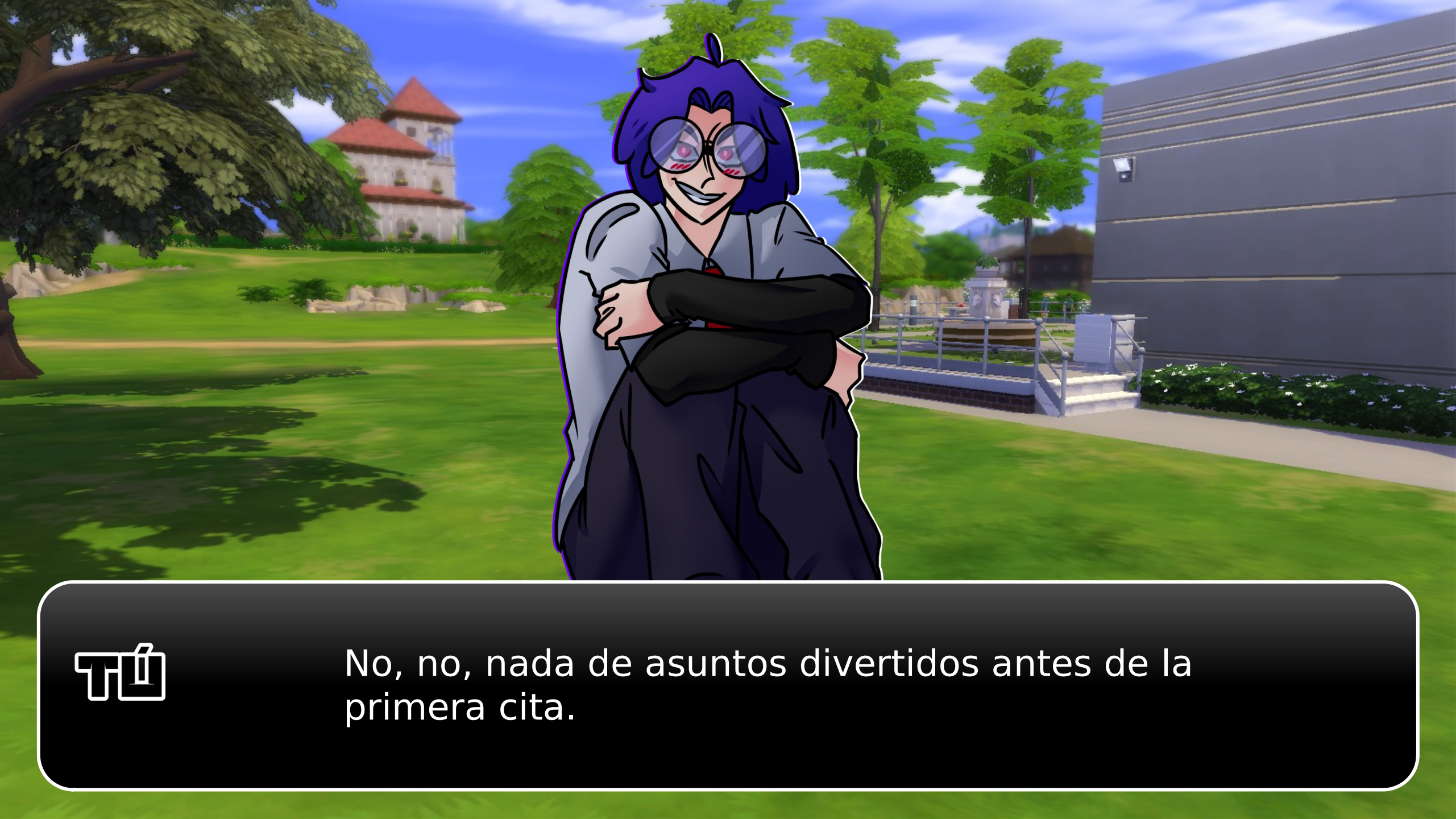
No, no, nada de asuntos divertidos antes de la primera cita.

Pero podríamos ir el Domingo a la playa...
Siempre hay una banda tocando ese día, ¿qué te parece?

BONNIE
Esta bien.

¡Perfecto! Entonces nos vemos mañana... en clase.

BONNIE
No si te veo primero. Jaja.

(Sonrío como un idiota... De verdad le pedí a él una cita.)

(El mundo está al revés.)

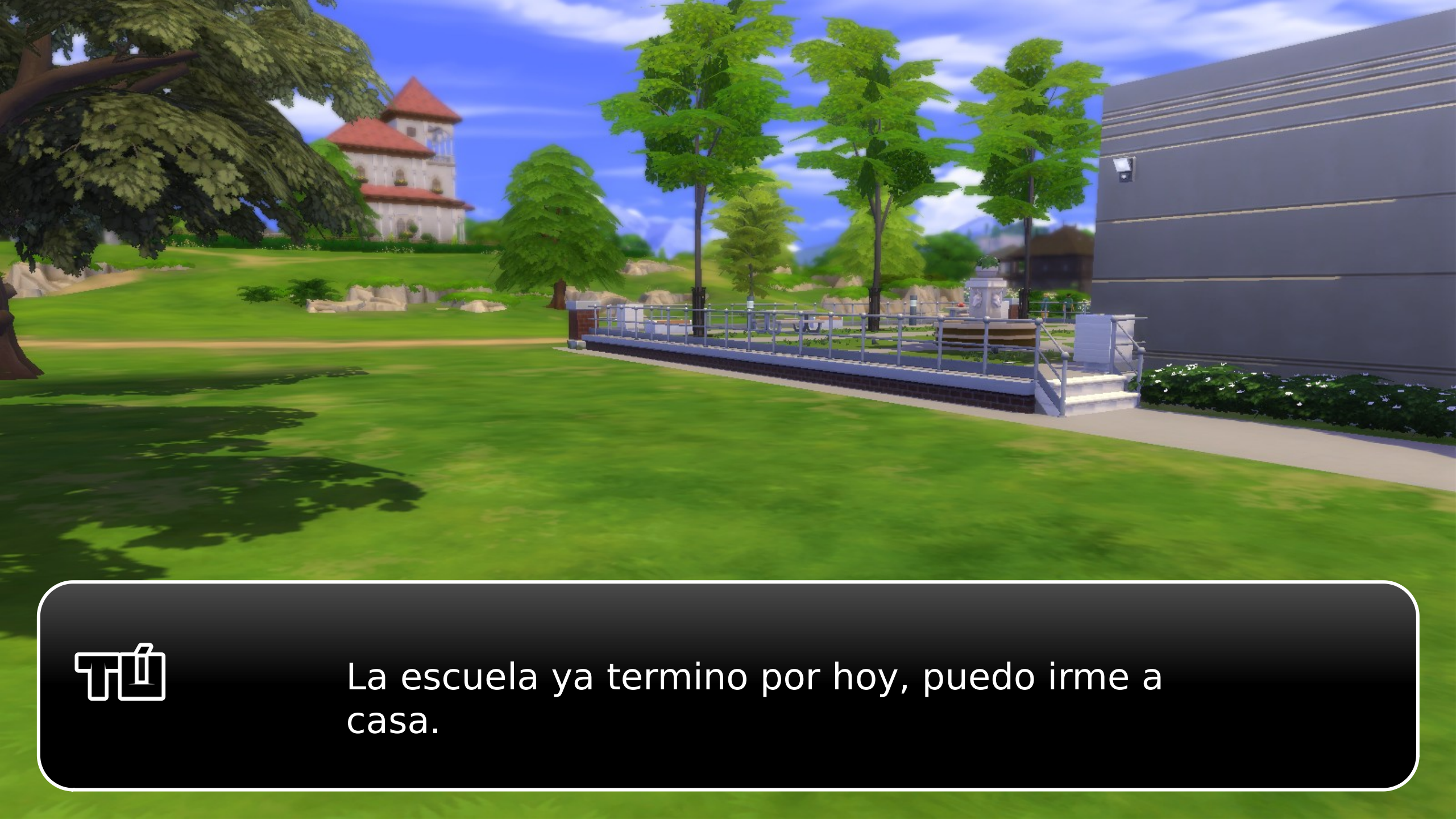
La escuela ya termino por hoy, puedo irme a casa.

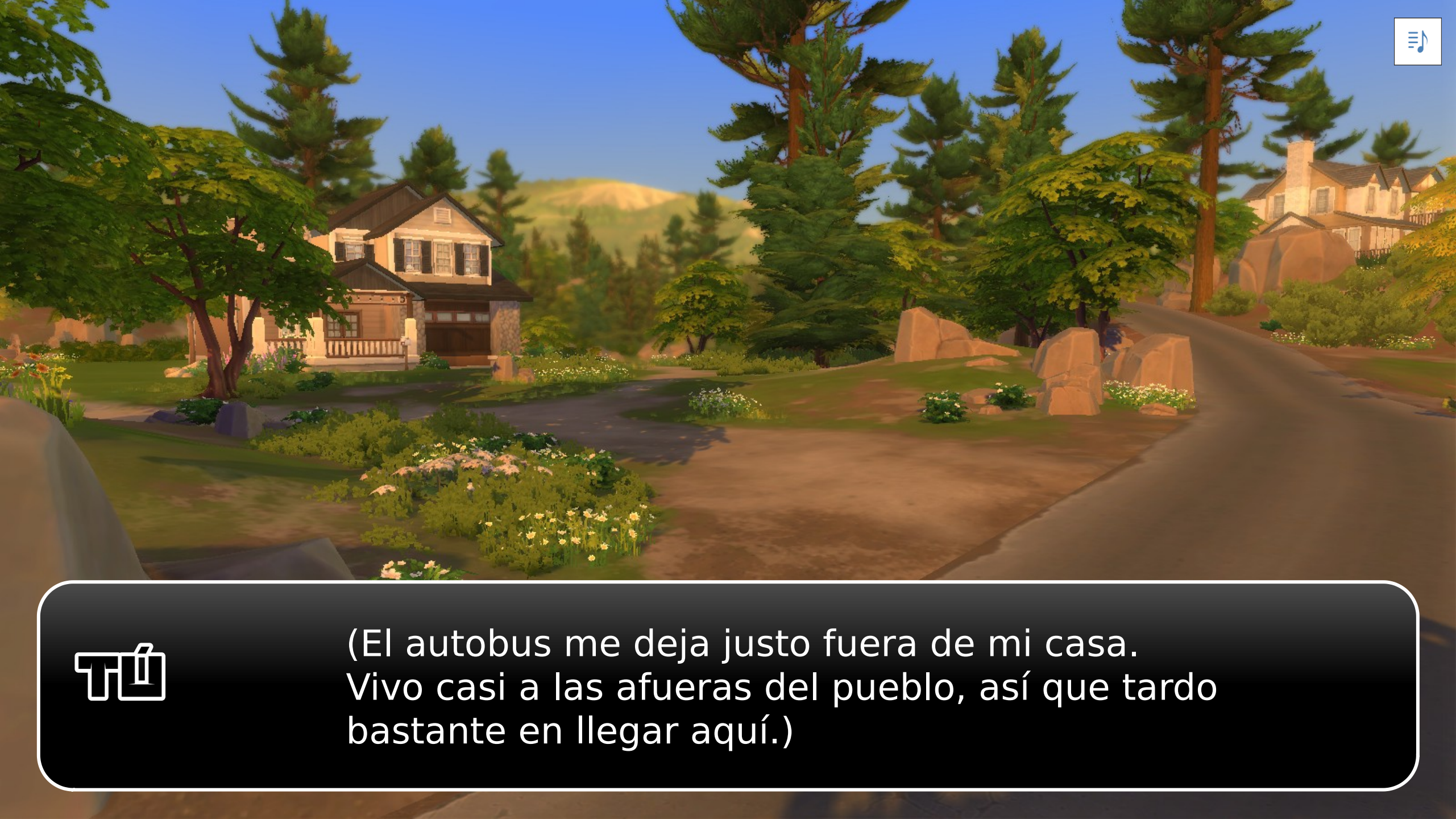
(El autobus me deja justo fuera de mi casa.
Vivo casi a las afueras del pueblo, así que tardo
bastante en llegar aquí.)

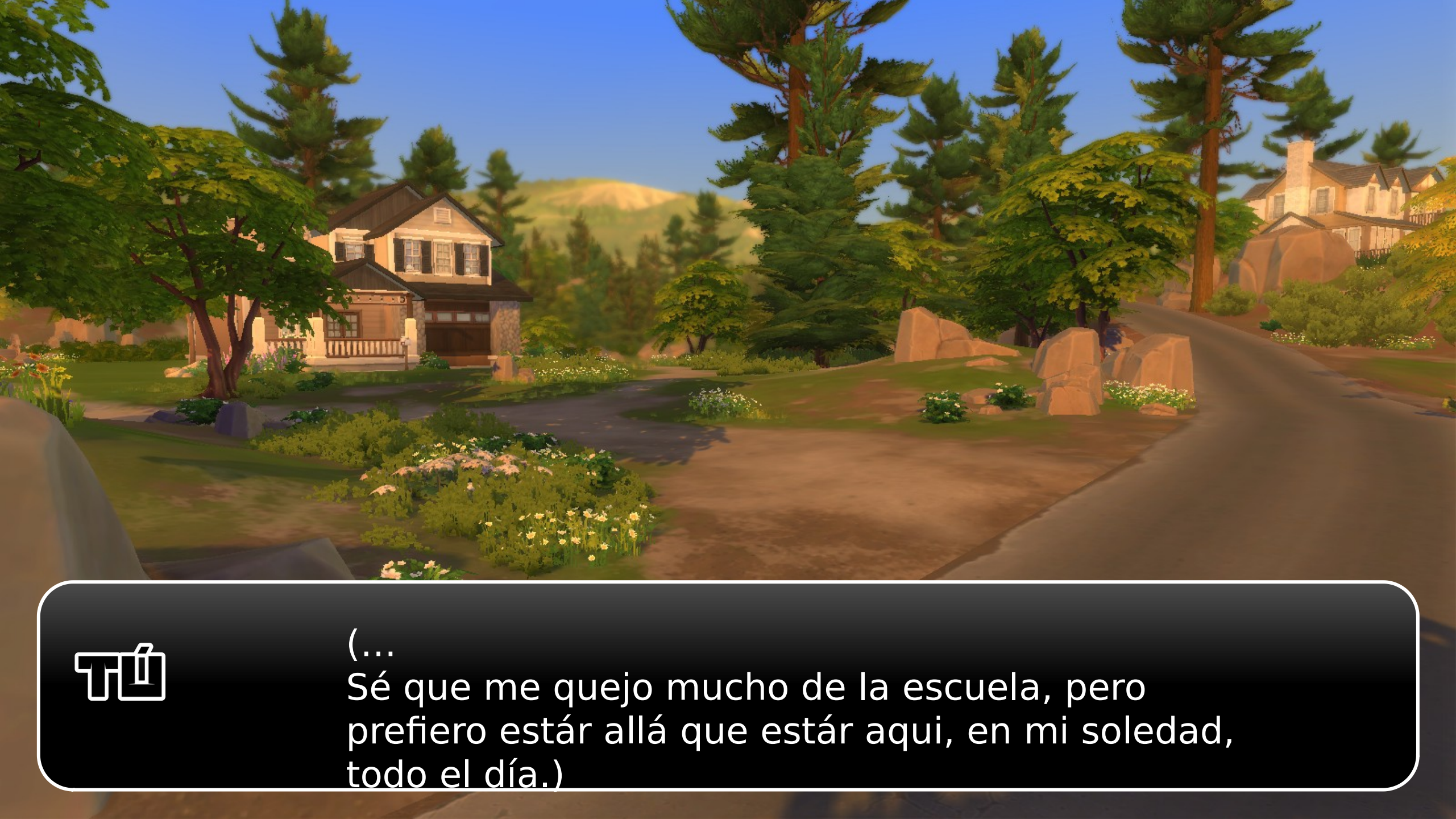
(...
Sé que me quejo mucho de la escuela, pero prefiero estár allá que estár aqui, en mi soledad, todo el día.)

(Será mejor que entre...)

ที่ ...

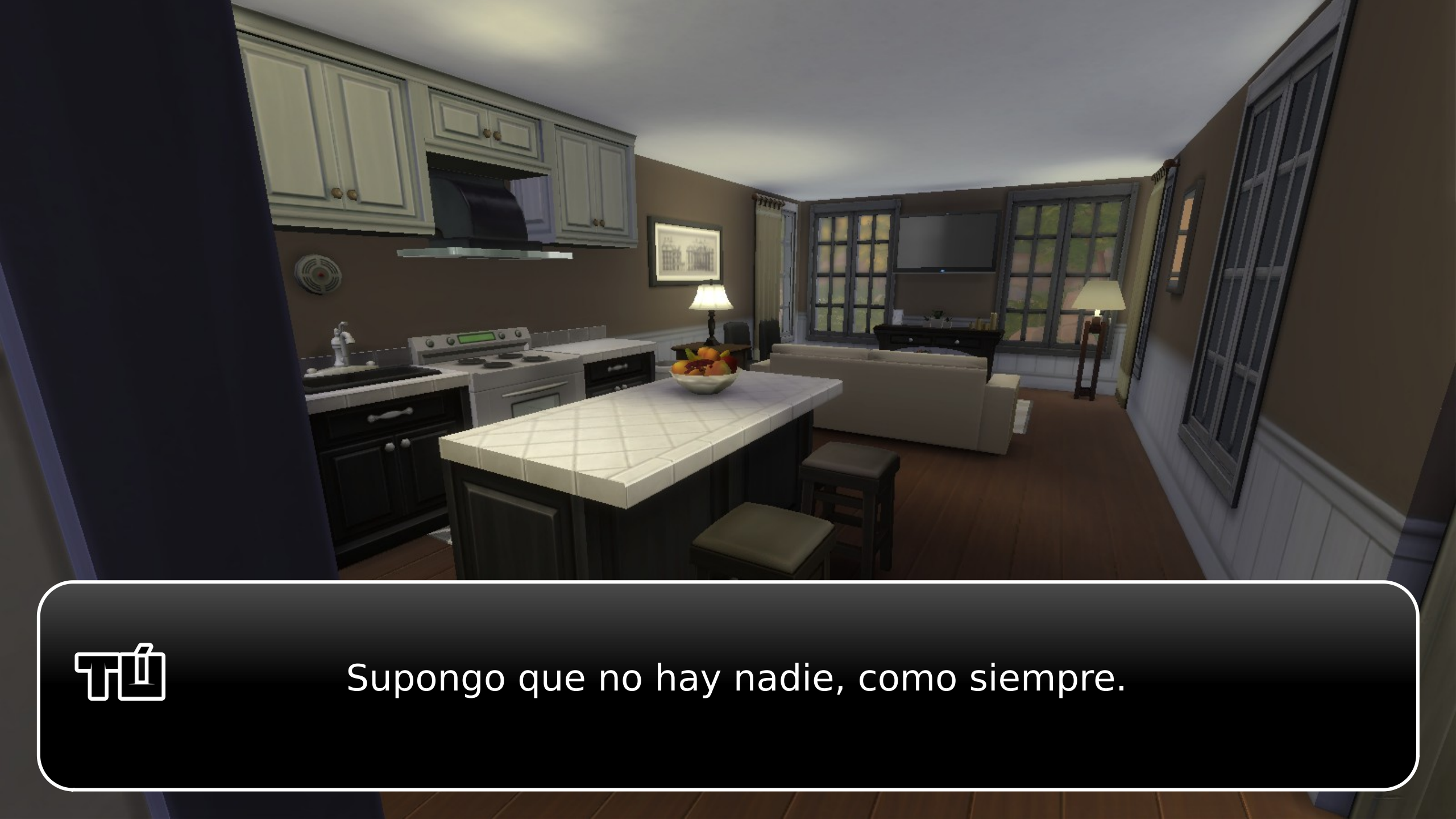

Supongo que no hay nadie, como siempre.

(Mis padres van a muchos viajes de negocios...)

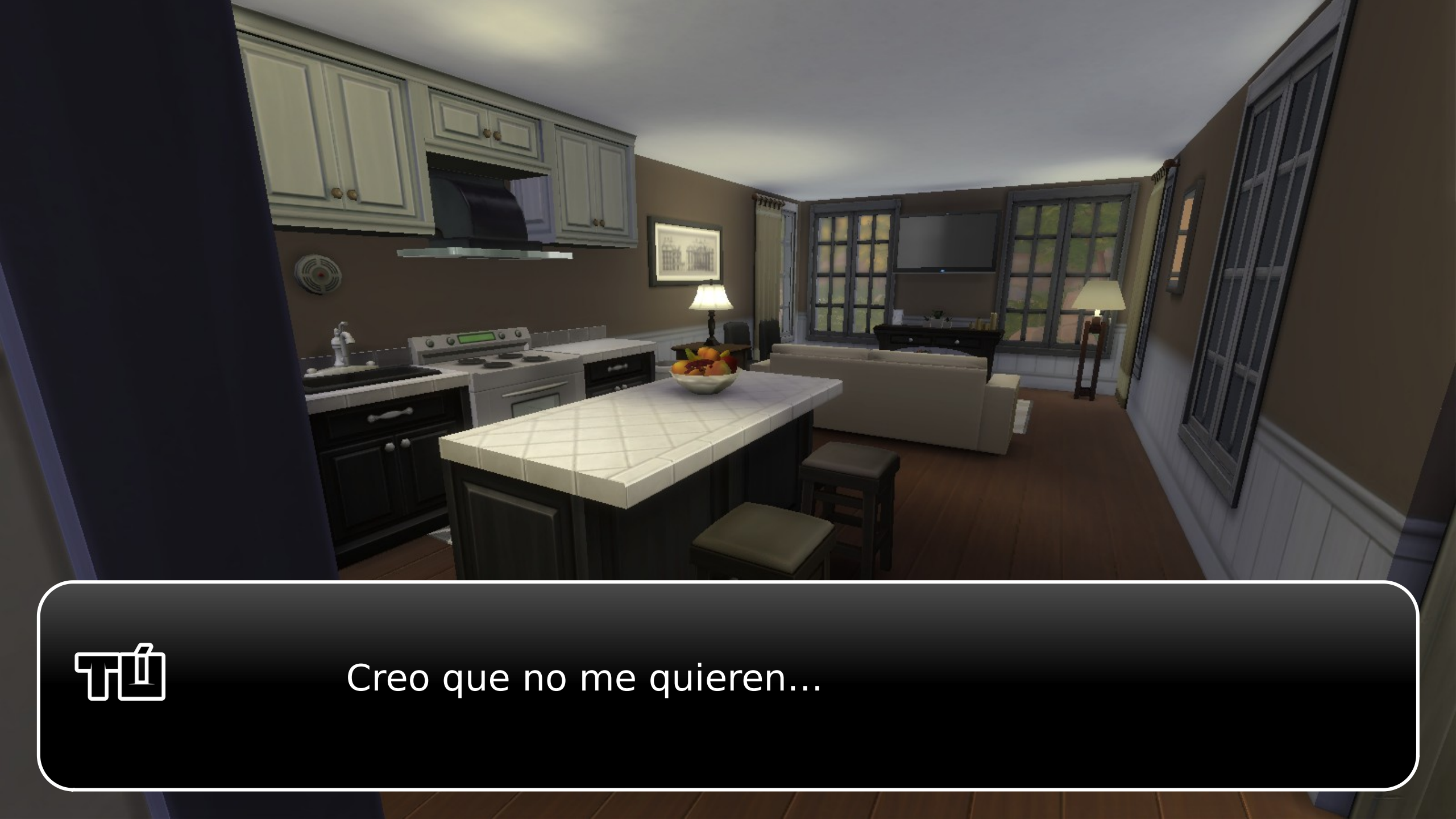
Creo que no me quieren...

(No importa, comeré cereal y me iré a dormir.)

(Jeje, mientras pienso en ese tonto...)

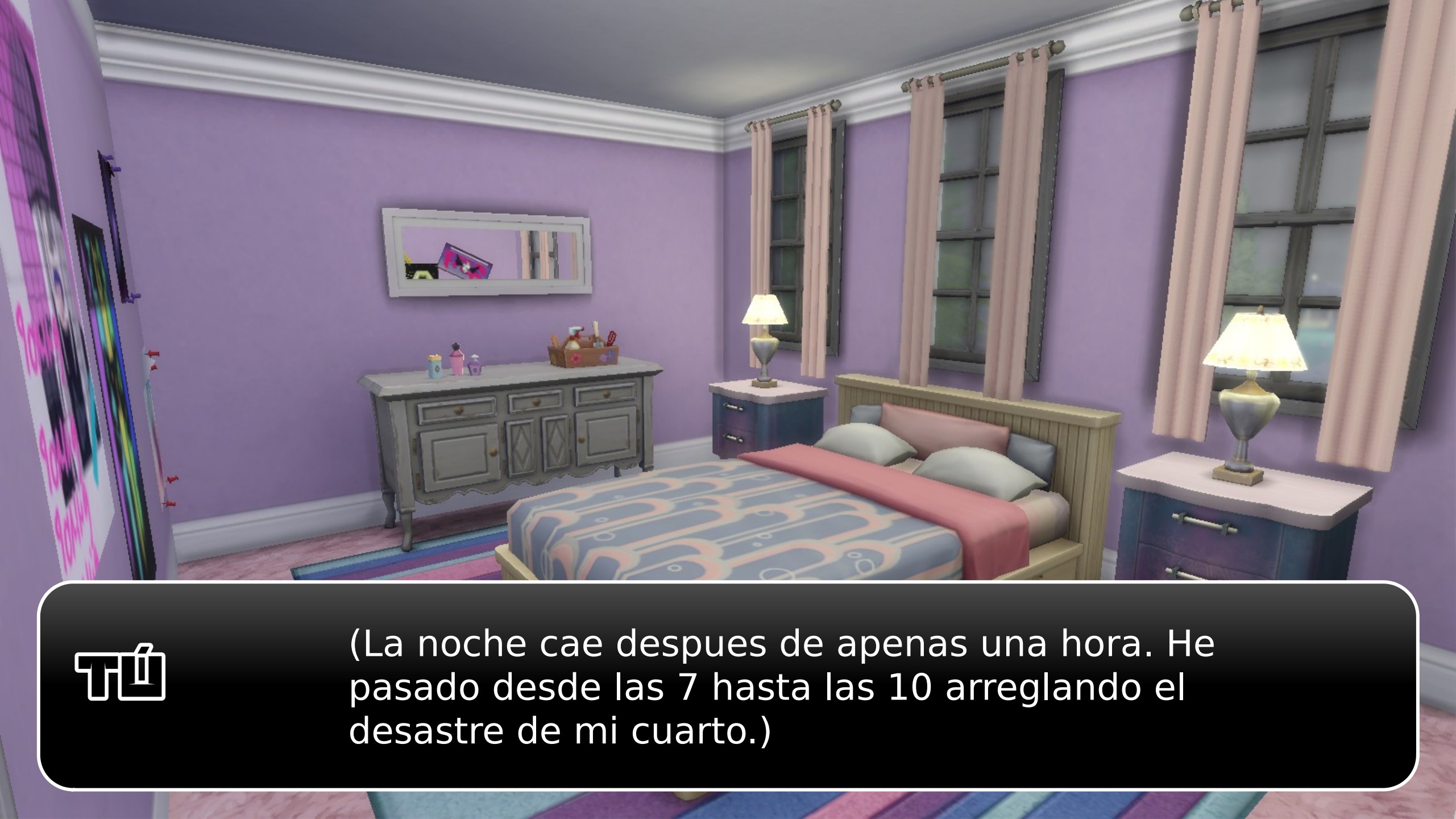
(La noche cae despues de apenas una hora. He pasado desde las 7 hasta las 10 arreglando el desastre de mi cuarto.)

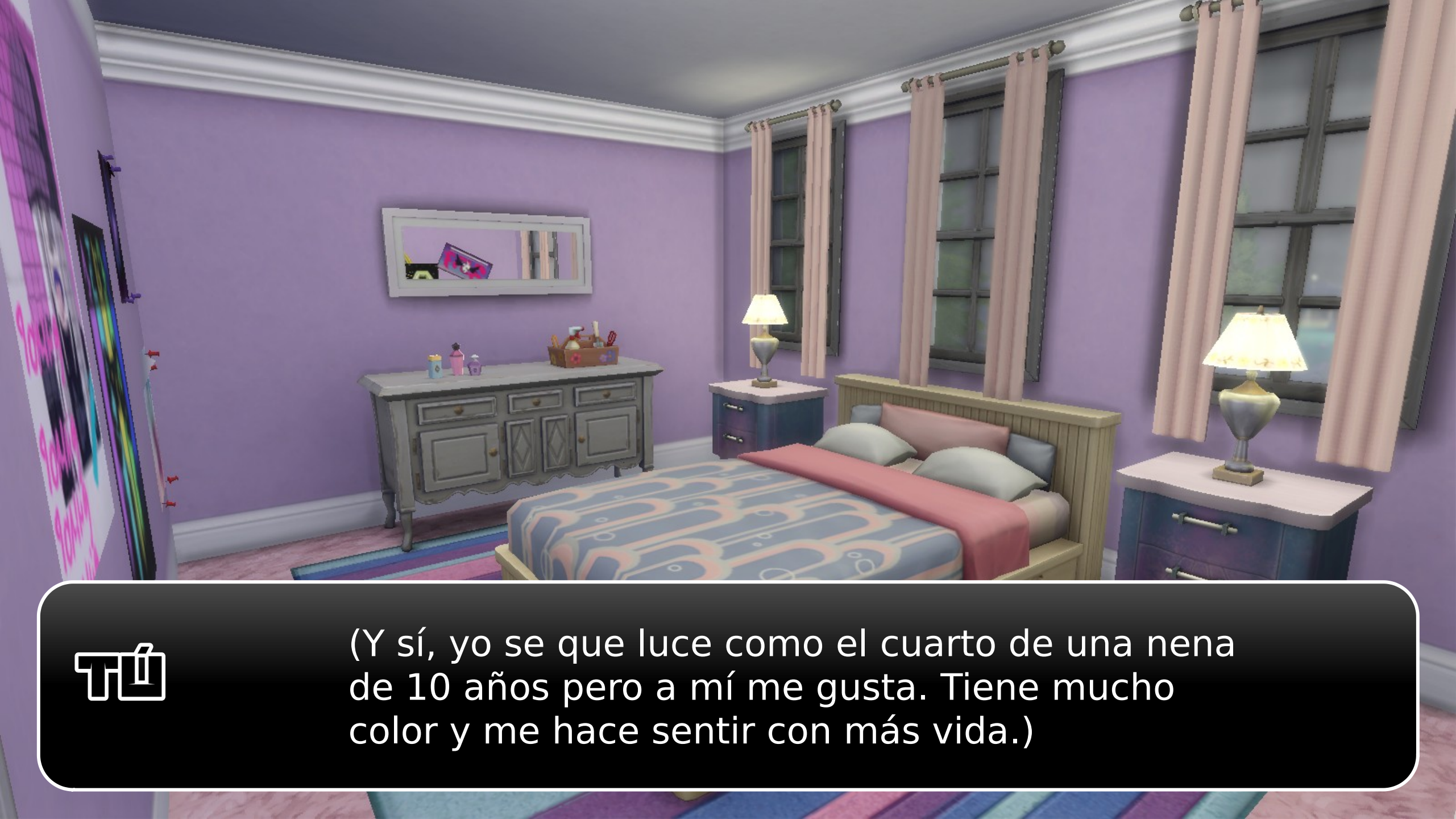
(Y sí, yo se que luce como el cuarto de una nena de 10 años pero a mí me gusta. Tiene mucho color y me hace sentir con más vida.)

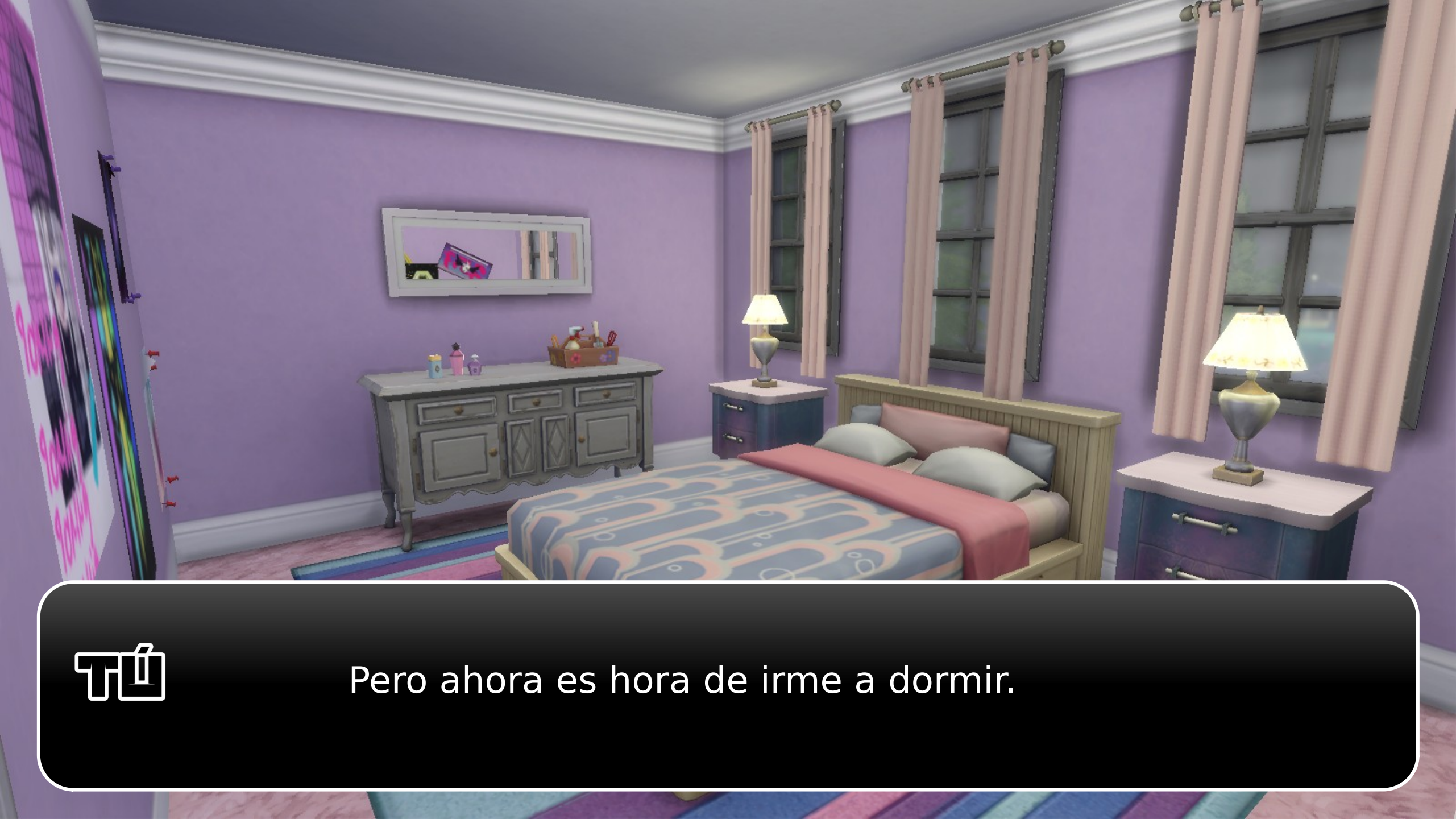
Pero ahora es hora de irme a dormir.

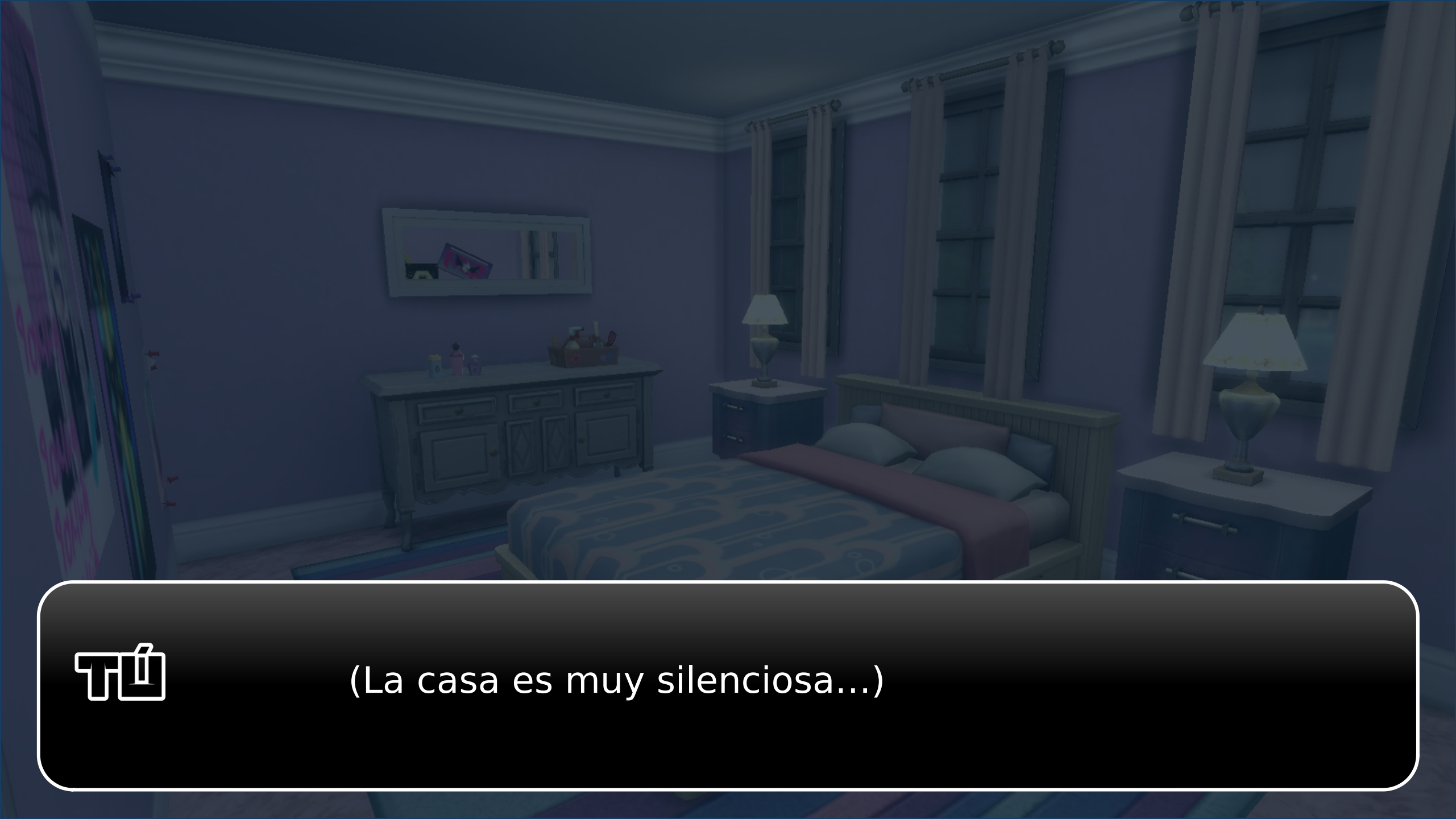
(La casa es muy silenciosa...)

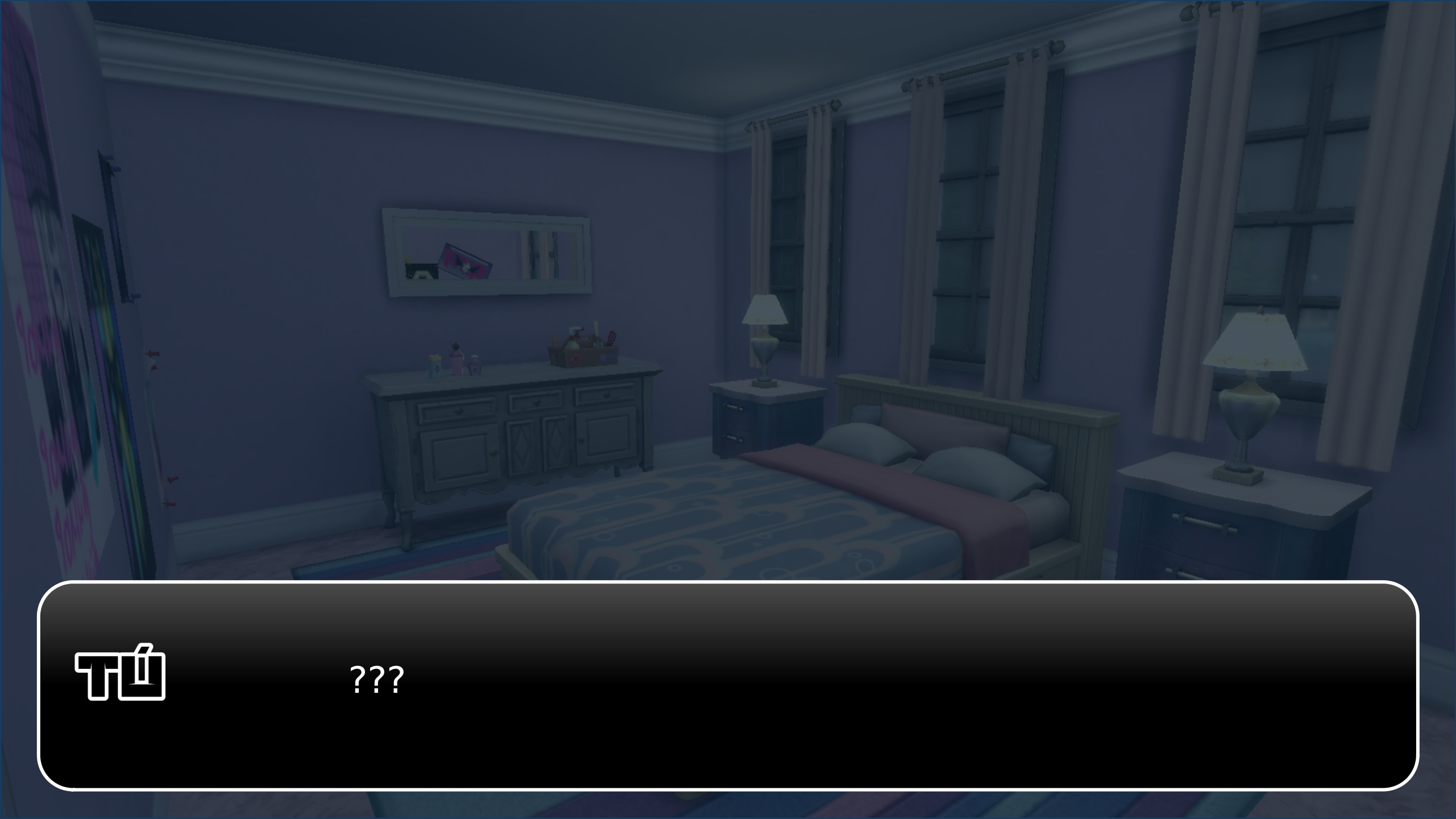

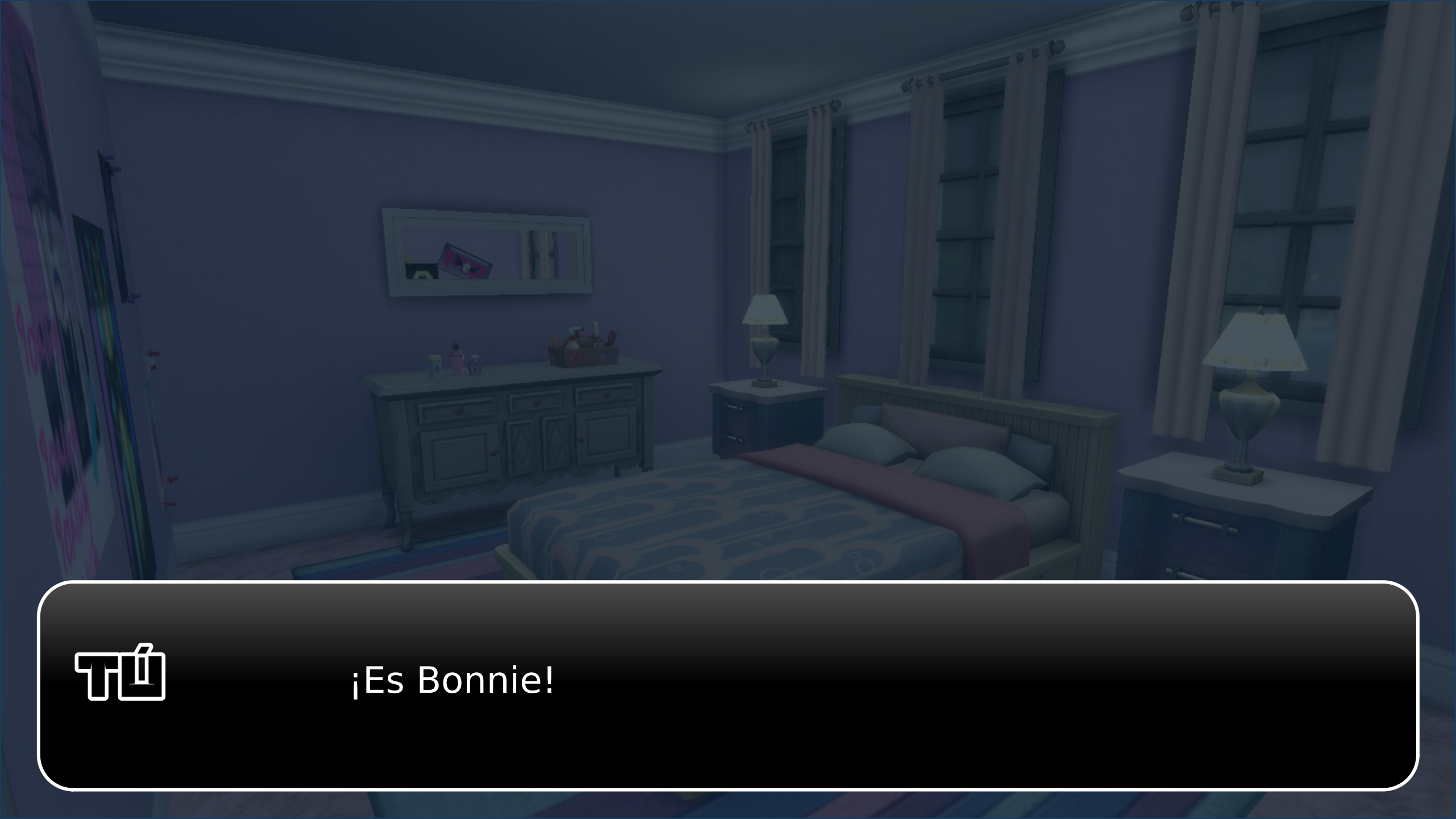
¡Es Bonnie!

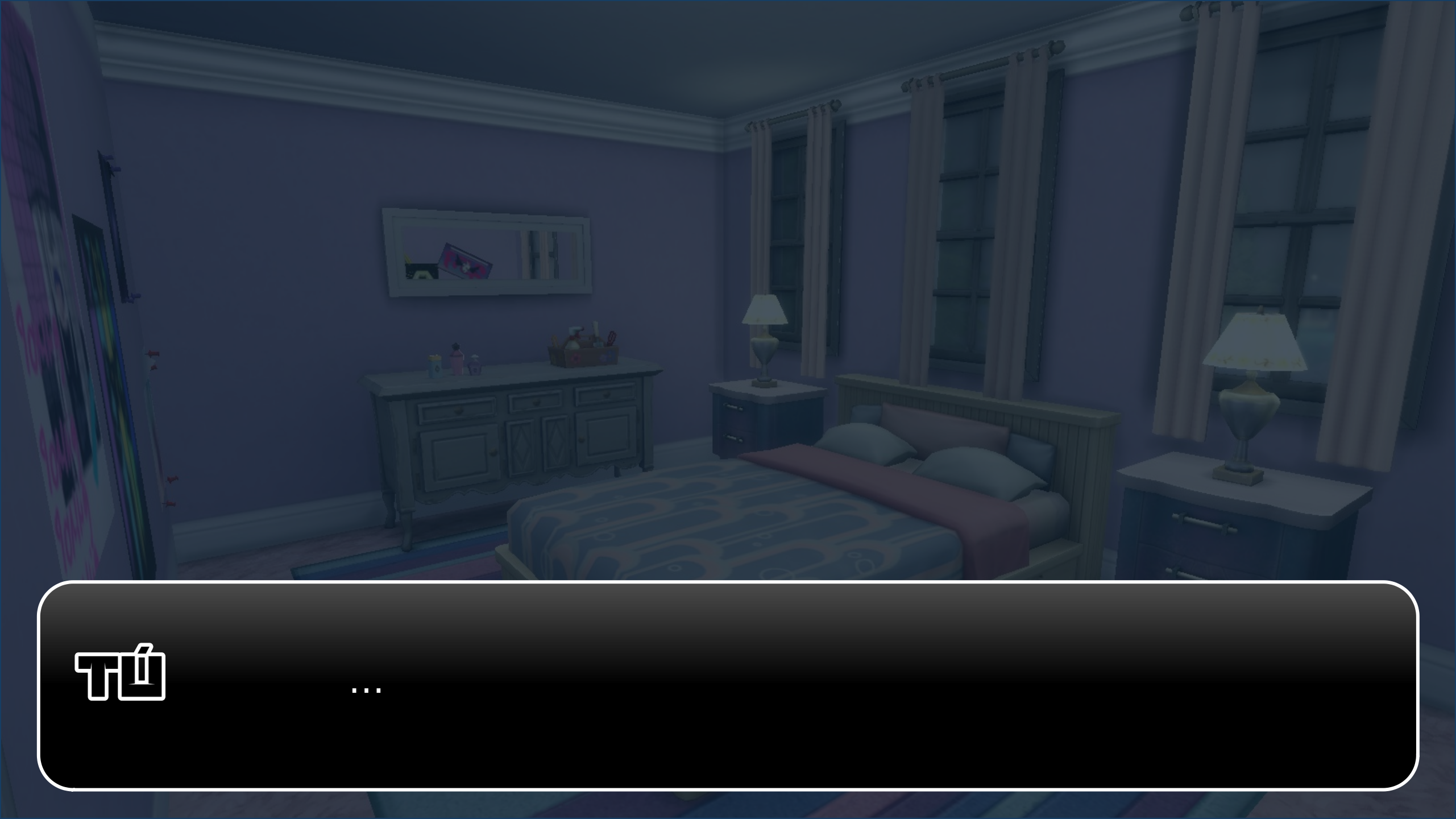
ที่
...

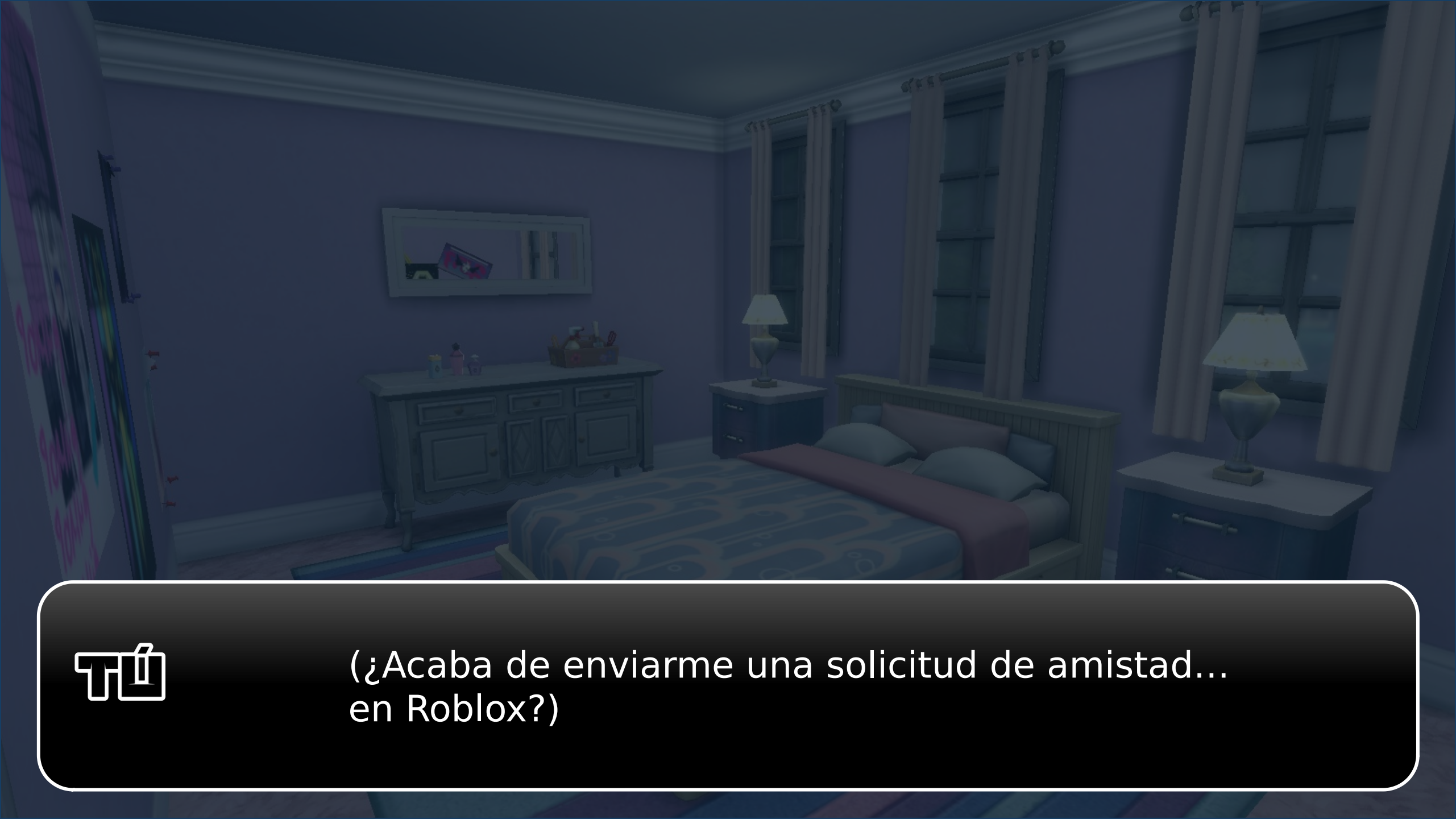
(¿Acaba de enviarme una solicitud de amistad...
en Roblox?)

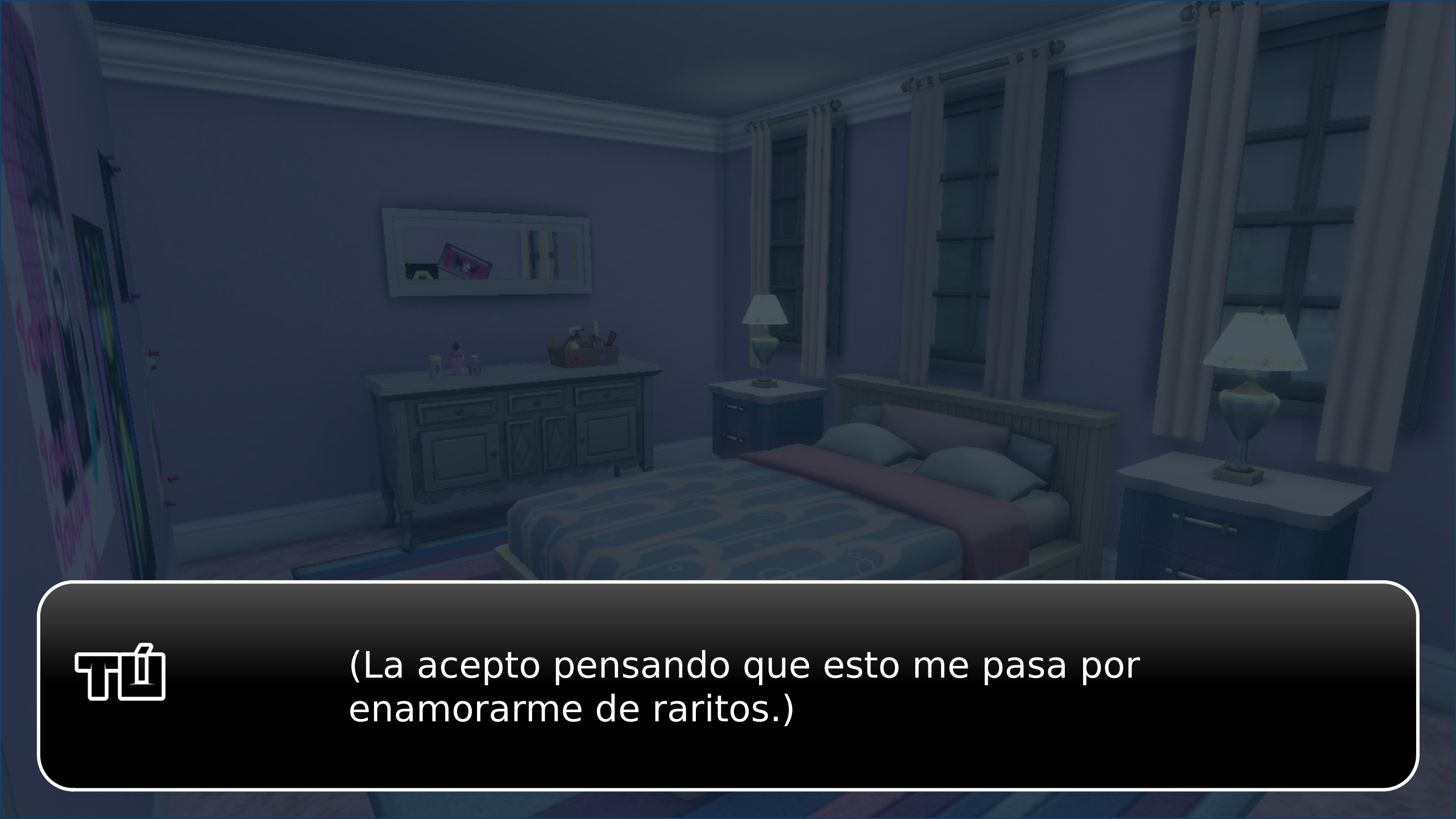

(La acepto pensando que esto me pasa por enamorarme de raritos.)

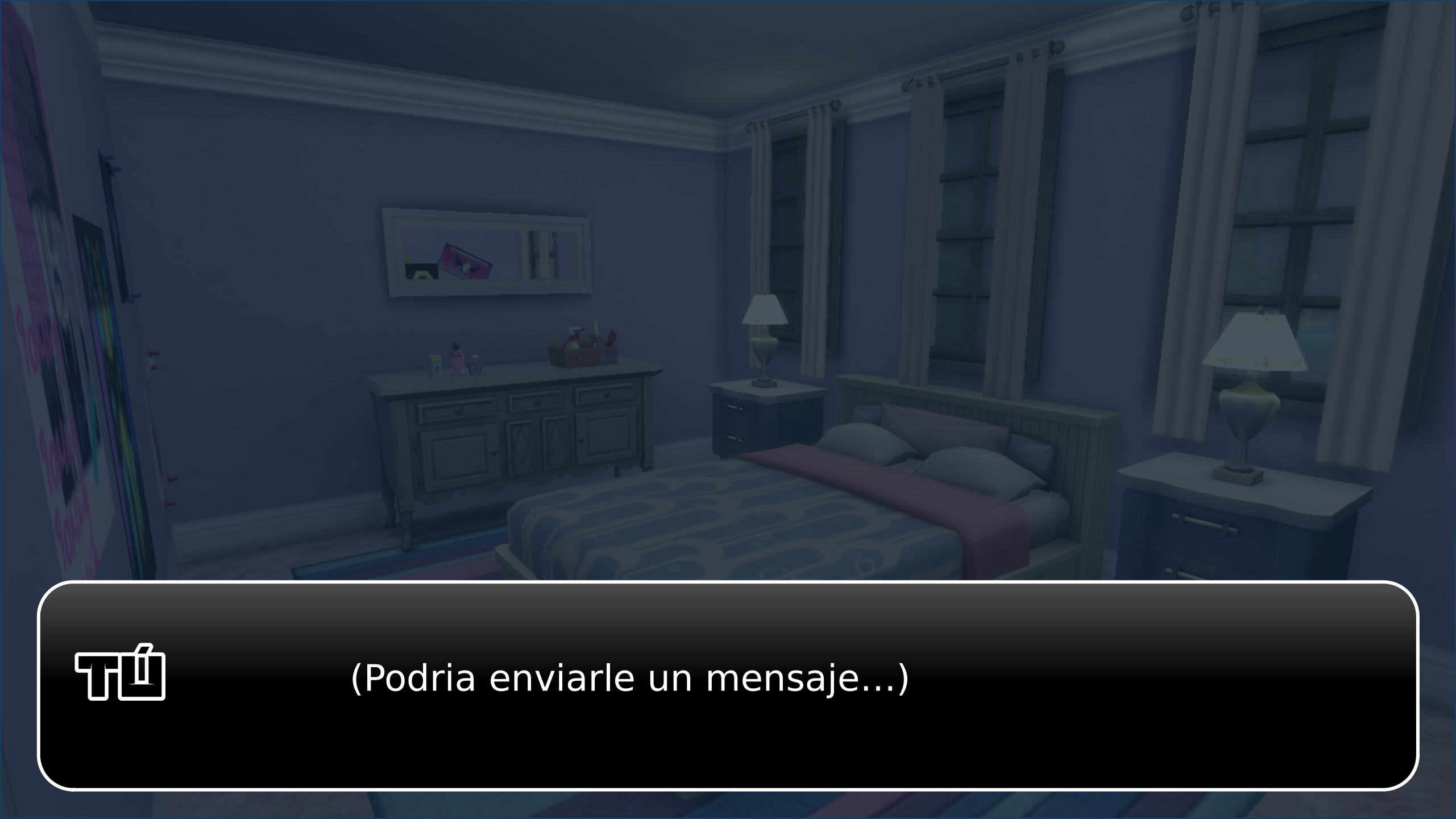
(Podria enviarle un mensaje...)

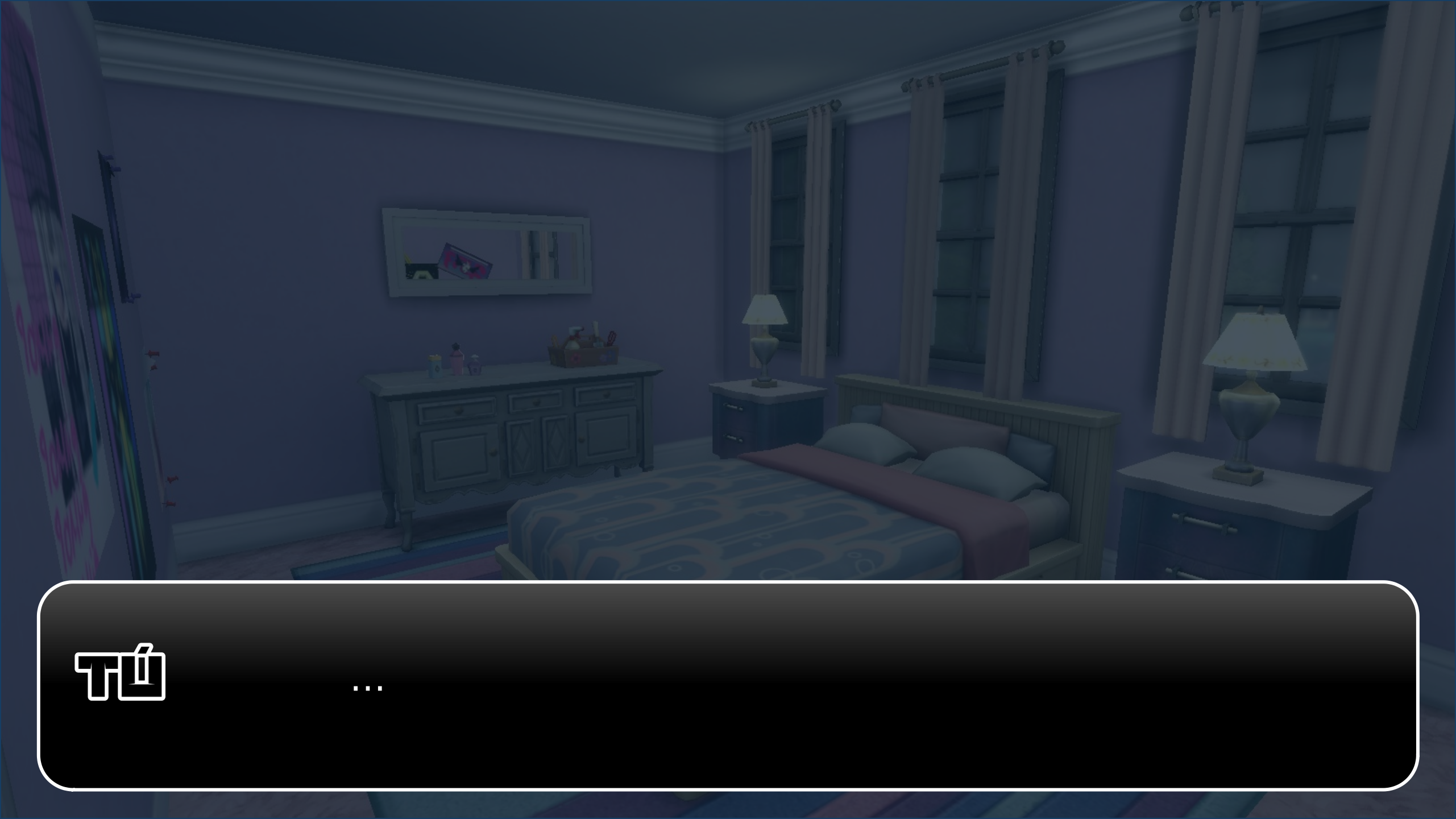
ที่
...

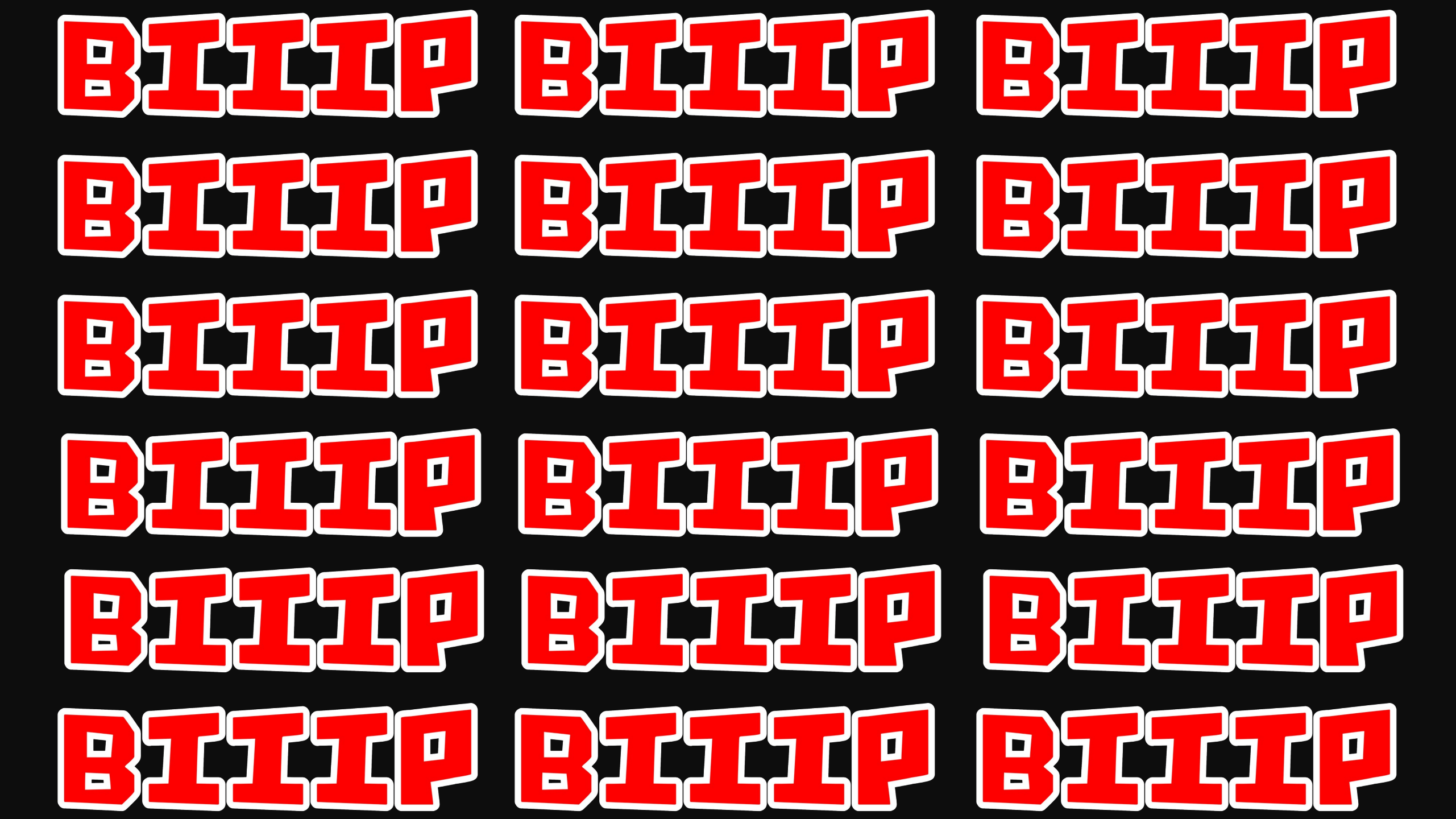
BIIIP BIIIP BIIIP
BIIIP BIIIP BIIIP
BIIIP BIIIP BIIIP
BIIIP BIIIP BIIIP
BIIIP BIIIP BIIIP
BIIIP BIIIP BIIIP

AHH!!

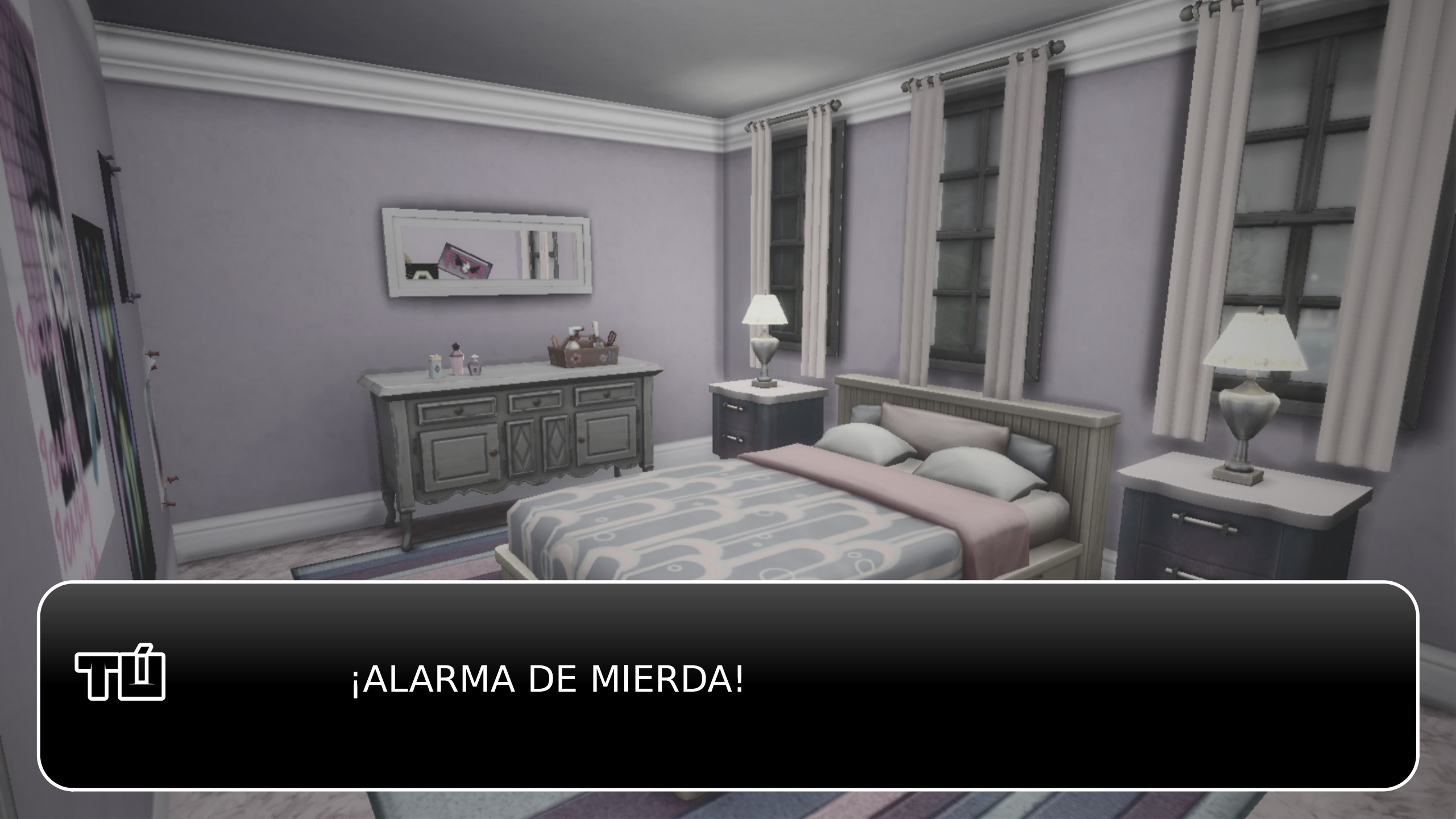
¡ALARMA DE MIERDA!

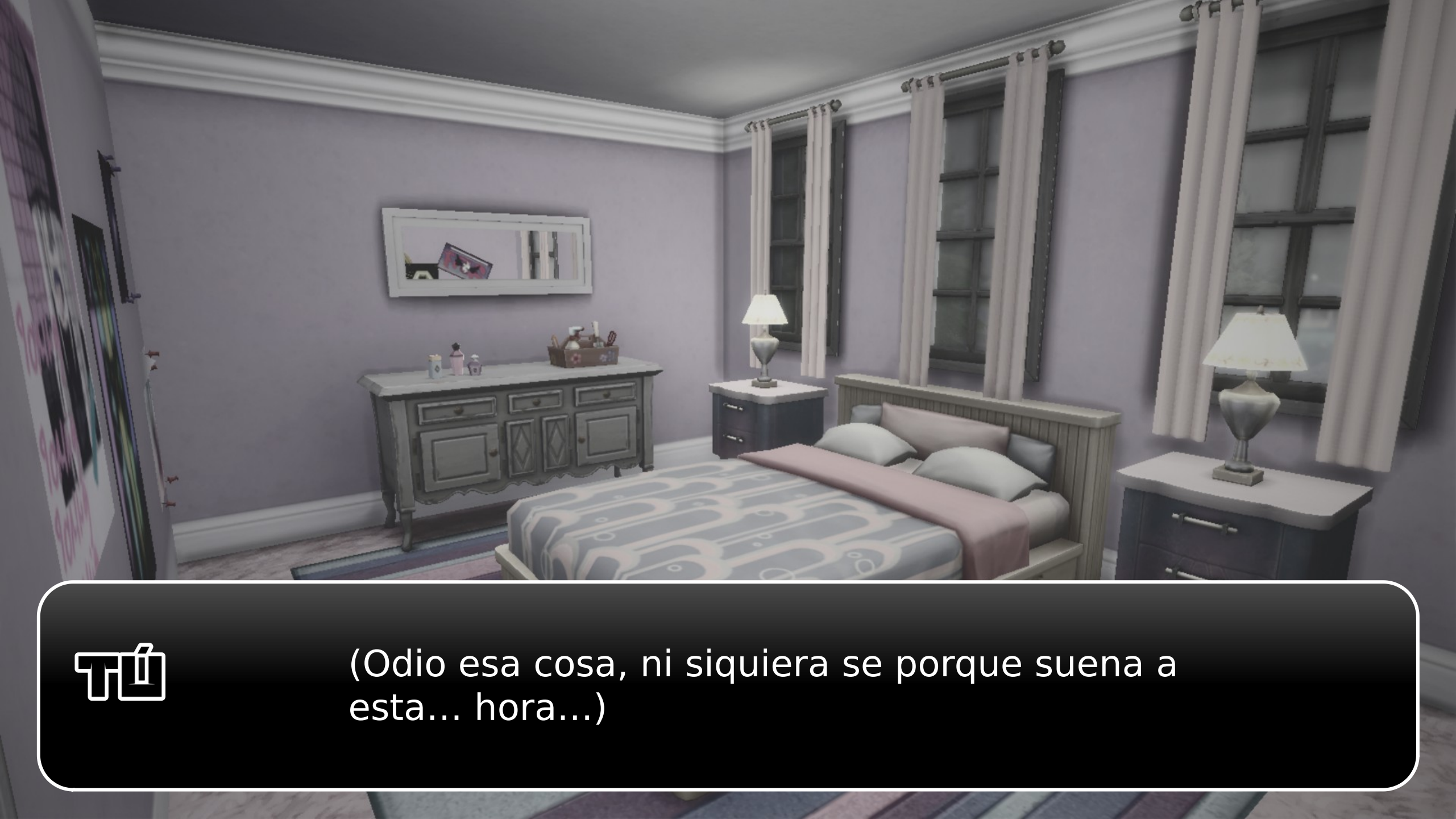
(Odio esa cosa, ni siquiera se porque suena a esta... hora...)

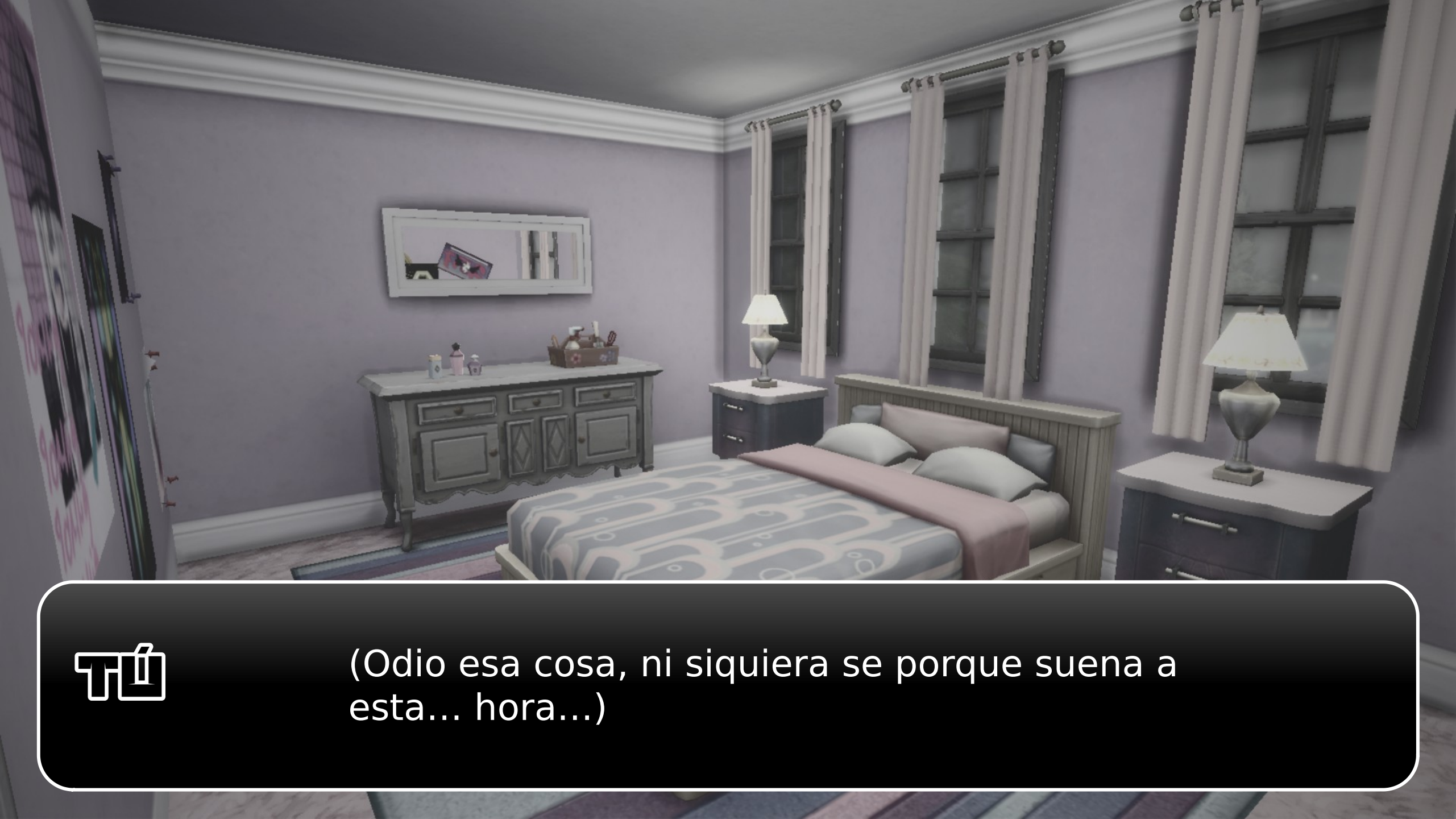
(Odio esa cosa, ni siquiera se porque suena a esta... hora...)

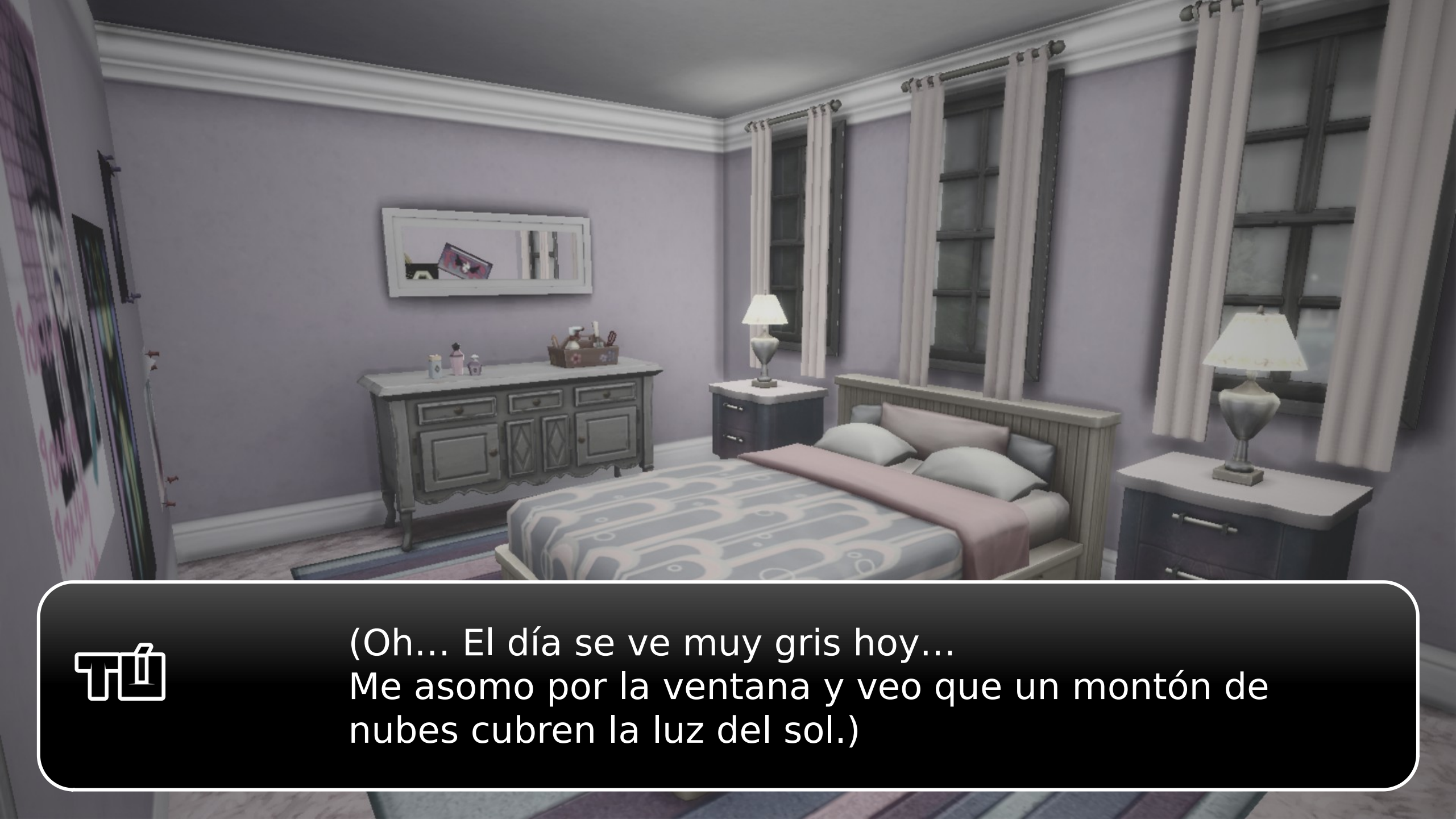
(Oh... El día se ve muy gris hoy...
Me asomo por la ventana y veo que un montón de nubes cubren la luz del sol.)

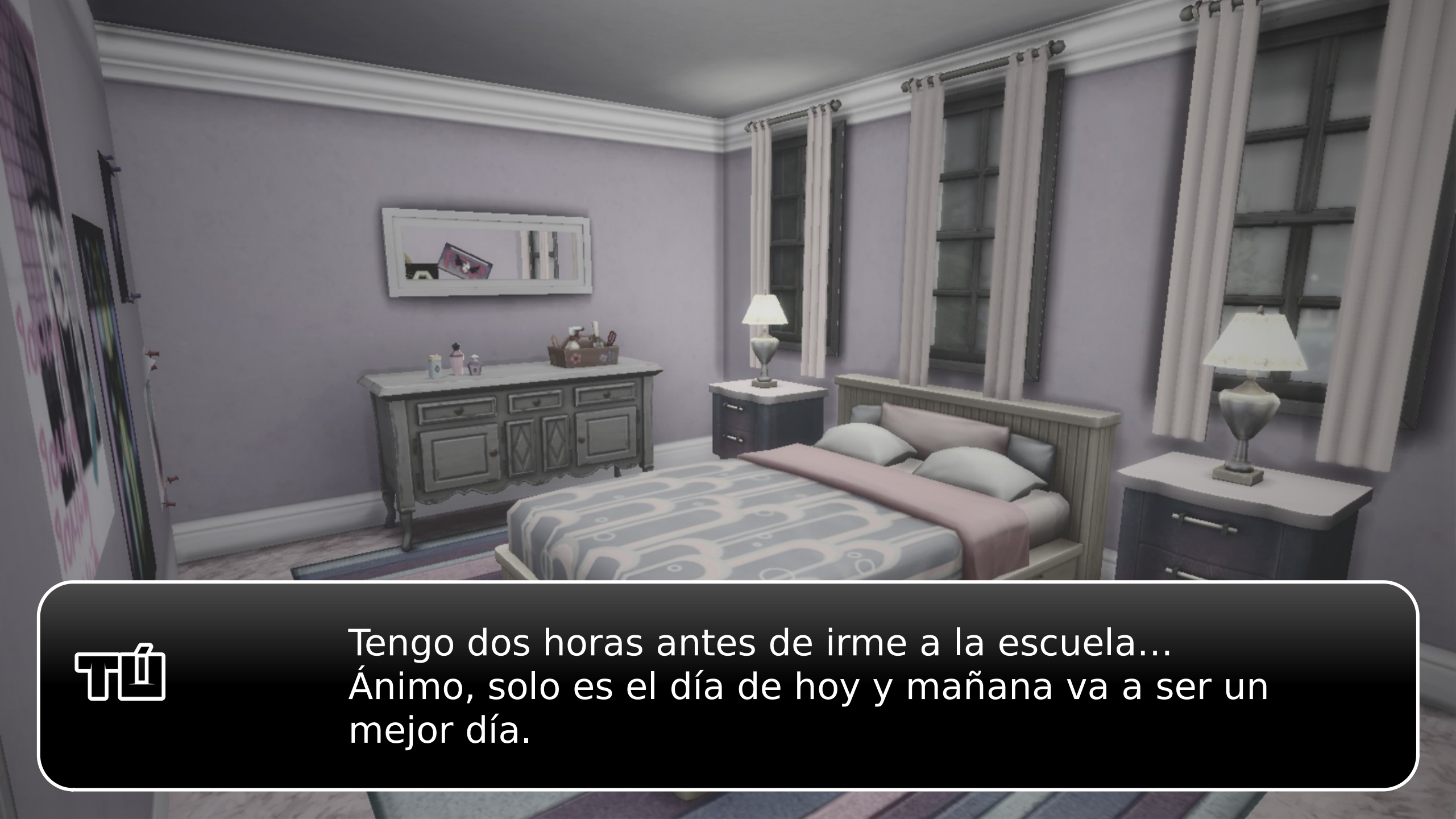
Tengo dos horas antes de irme a la escuela...
Ánimo, solo es el día de hoy y mañana va a ser un mejor día.

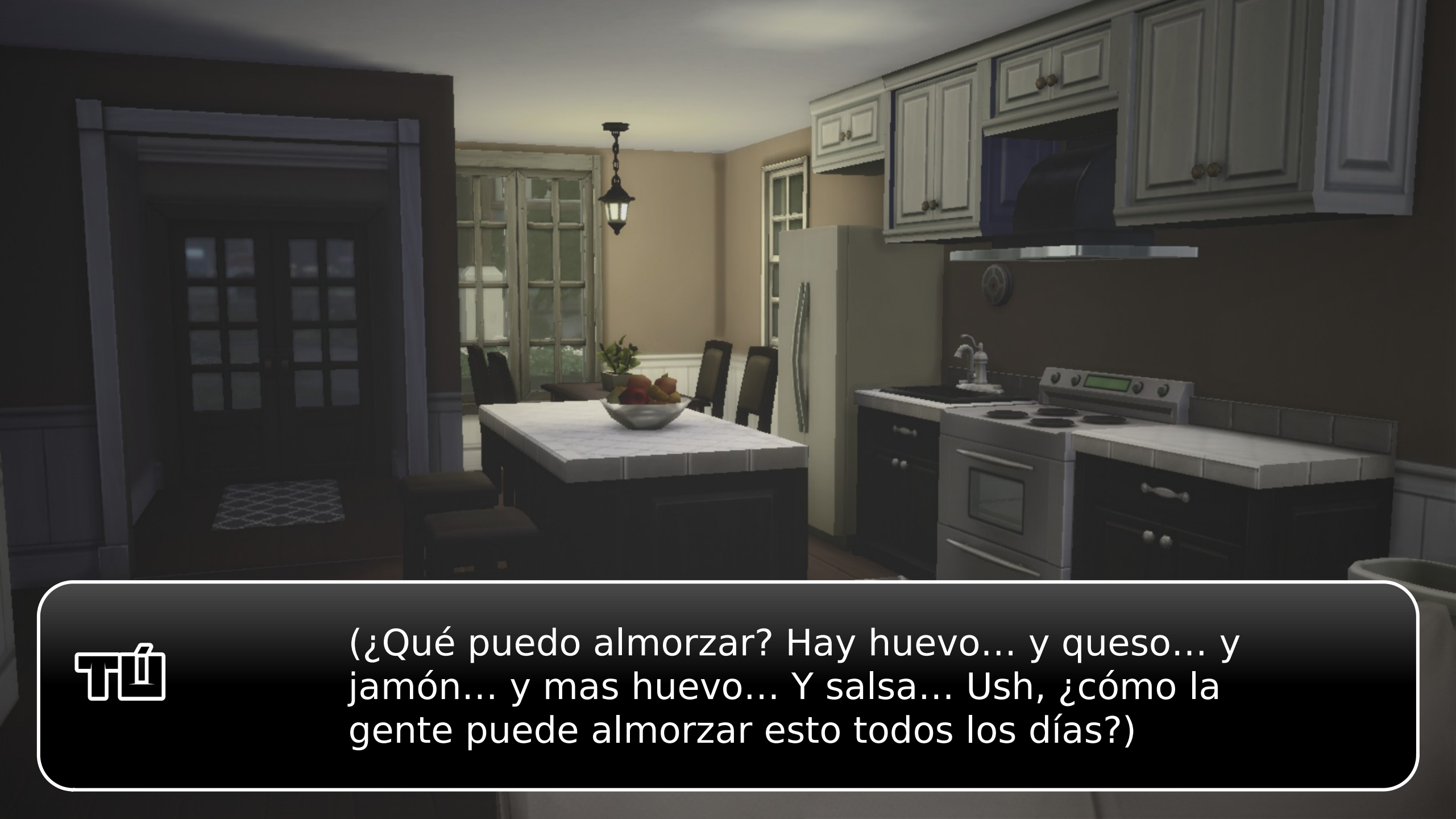
(¿Qué puedo almorzar? Hay huevo... y queso... y jamón... y mas huevo... Y salsa... Ush, ¿cómo la gente puede almorzar esto todos los días?)

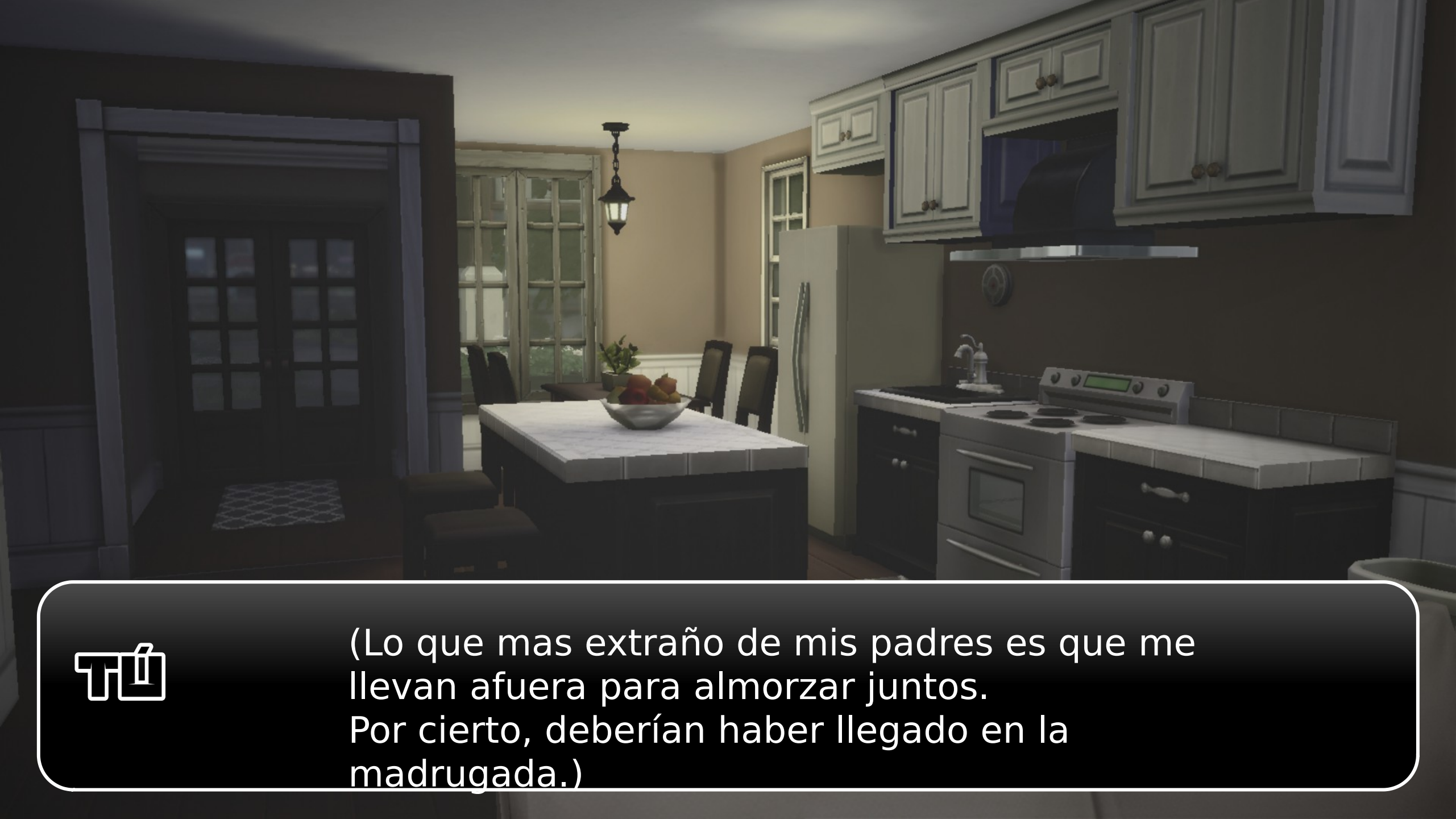
(Lo que mas extraño de mis padres es que me llevan afuera para almorzar juntos.
Por cierto, deberían haber llegado en la madrugada.)

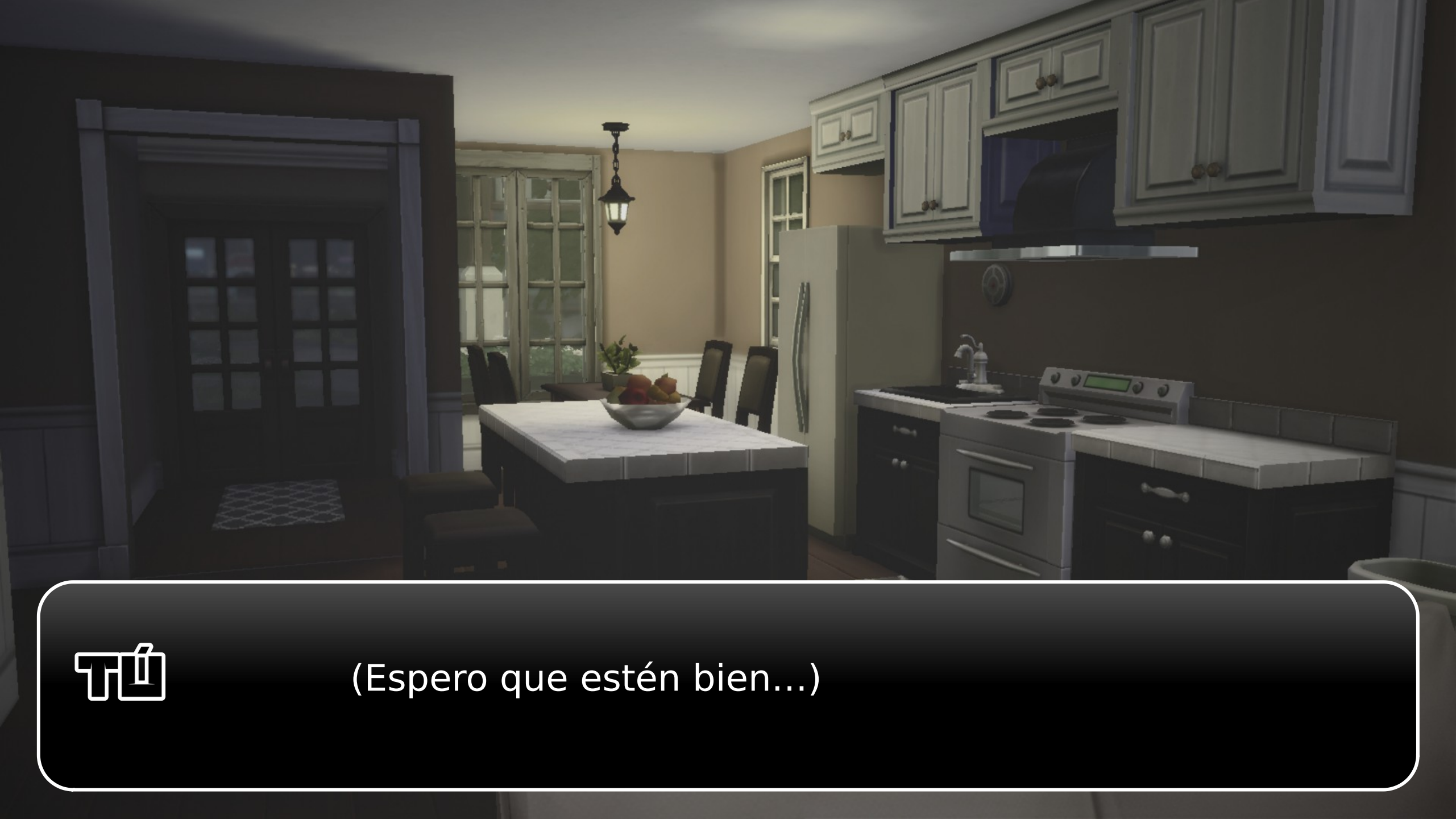
(Espero que estén bien...)

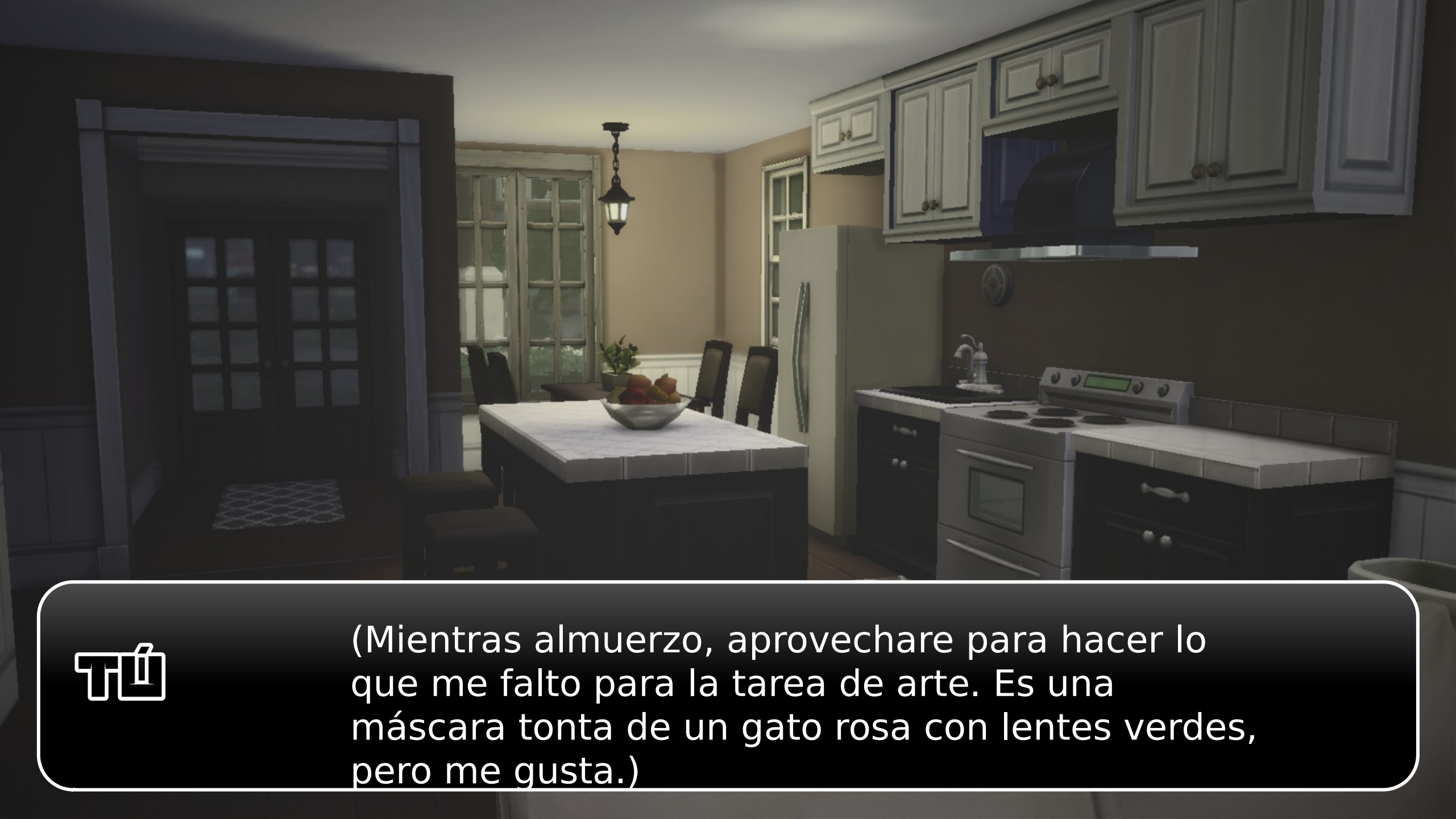

(Mientras almuerzo, aprovechare para hacer lo que me falto para la tarea de arte. Es una máscara tonta de un gato rosa con lentes verdes, pero me gusta.)

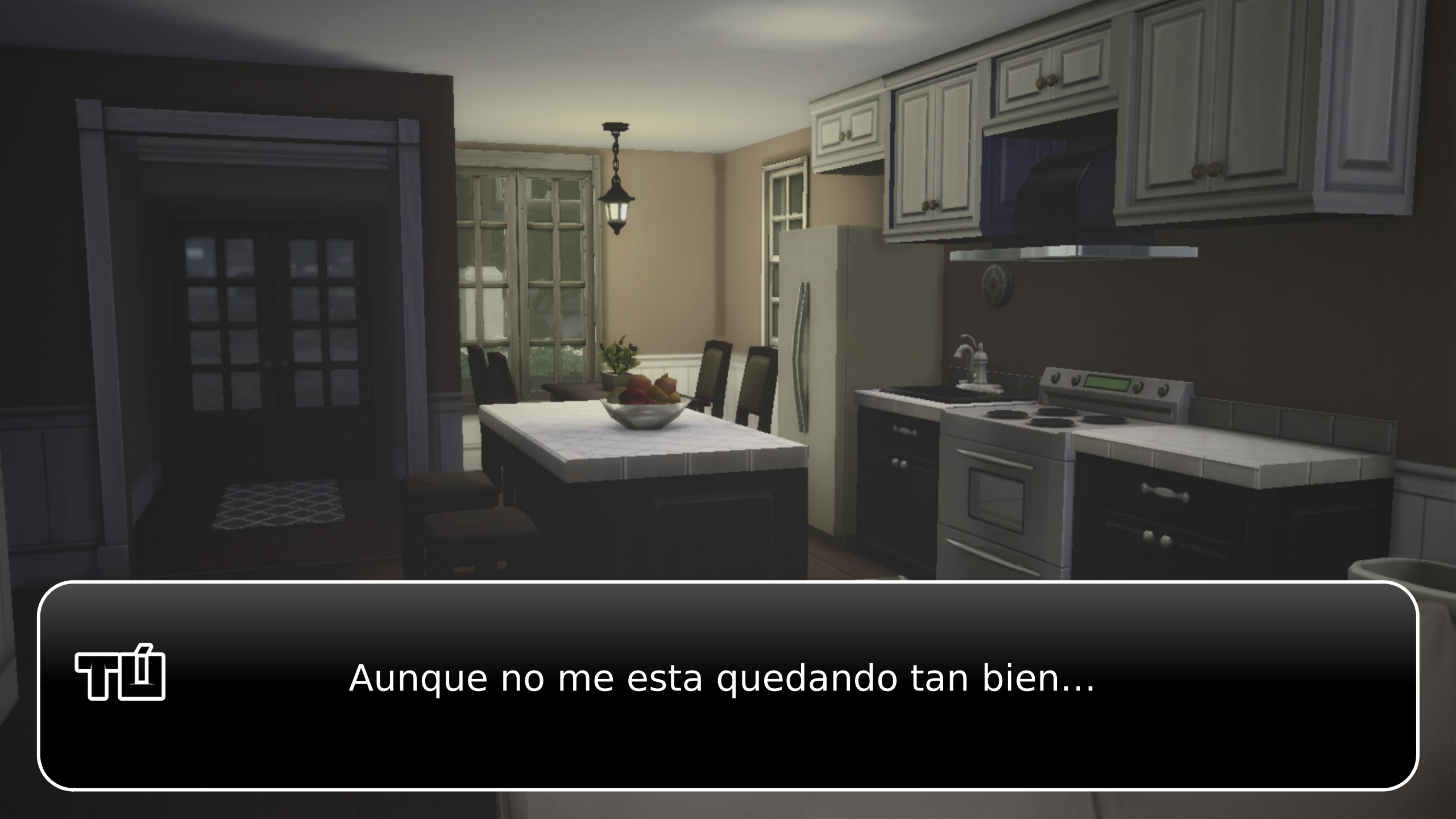
Aunque no me esta quedando tan bien...

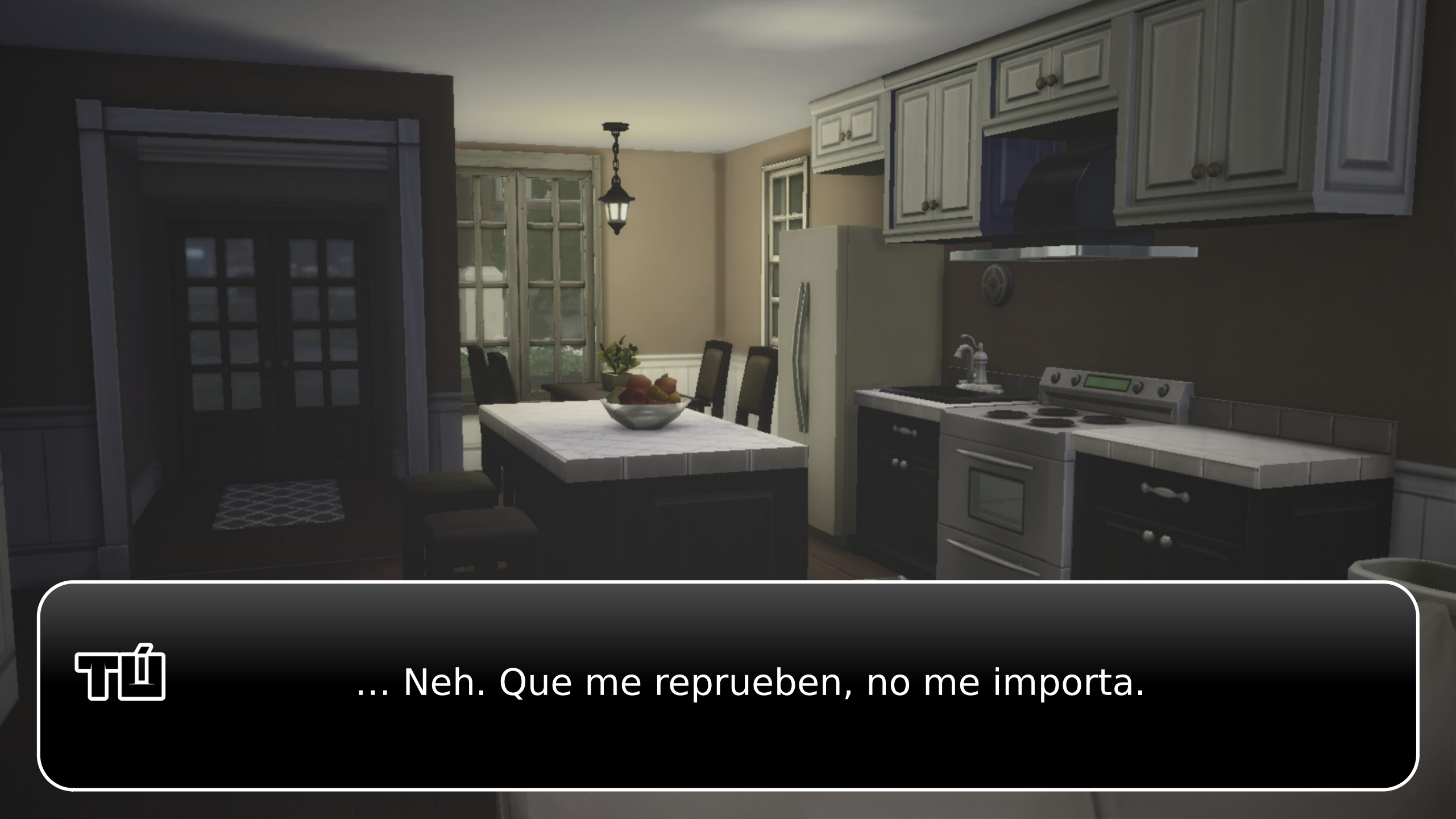
... Neh. Que me reprueben, no me importa.

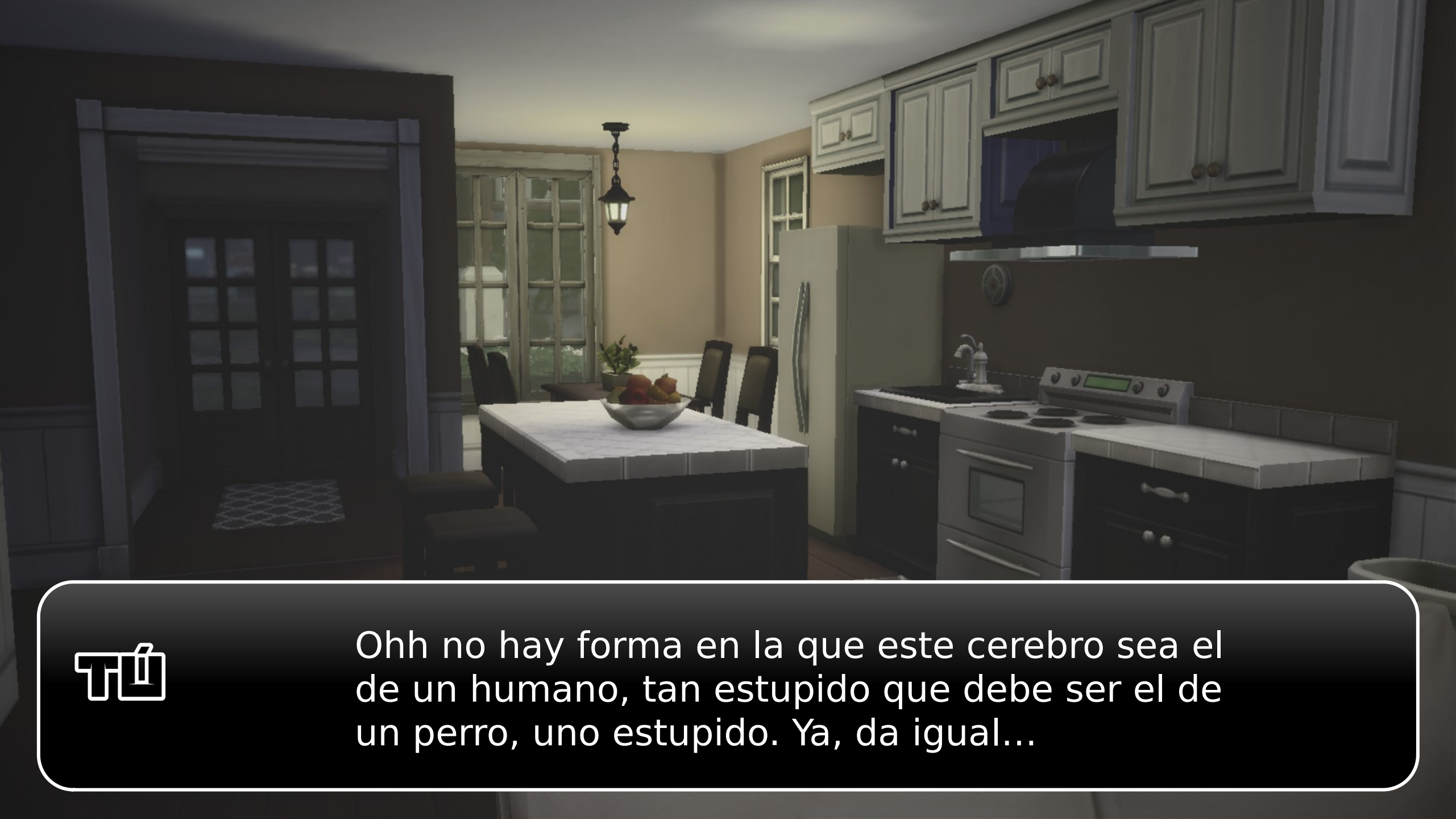
Ohh no hay forma en la que este cerebro sea el de un humano, tan estupido que debe ser el de un perro, uno estupido. Ya, da igual...

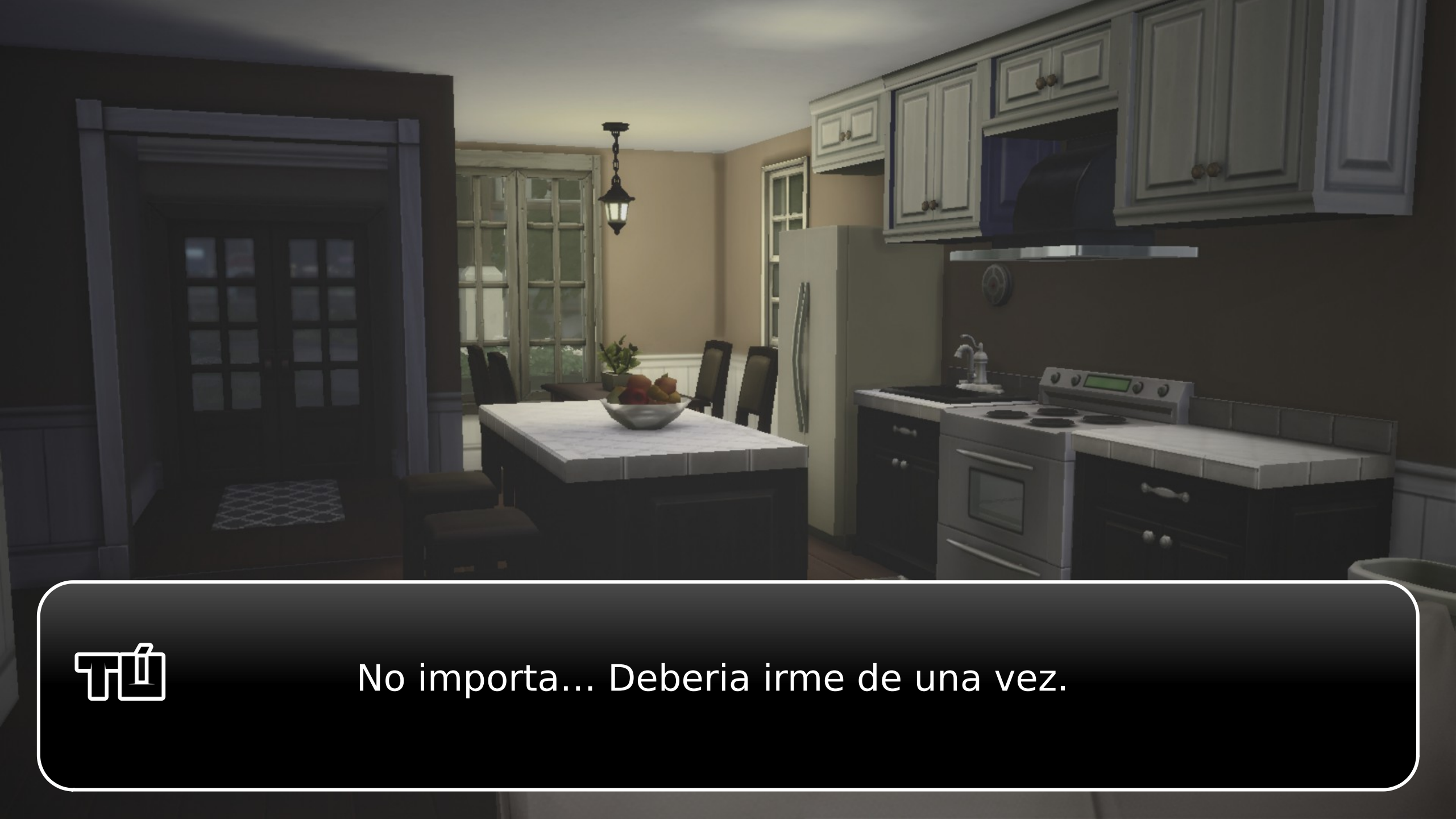
No importa... Deberia irme de una vez.

ที่ ...

Maldito autobus, ¡¿qué no piensa pasar?!

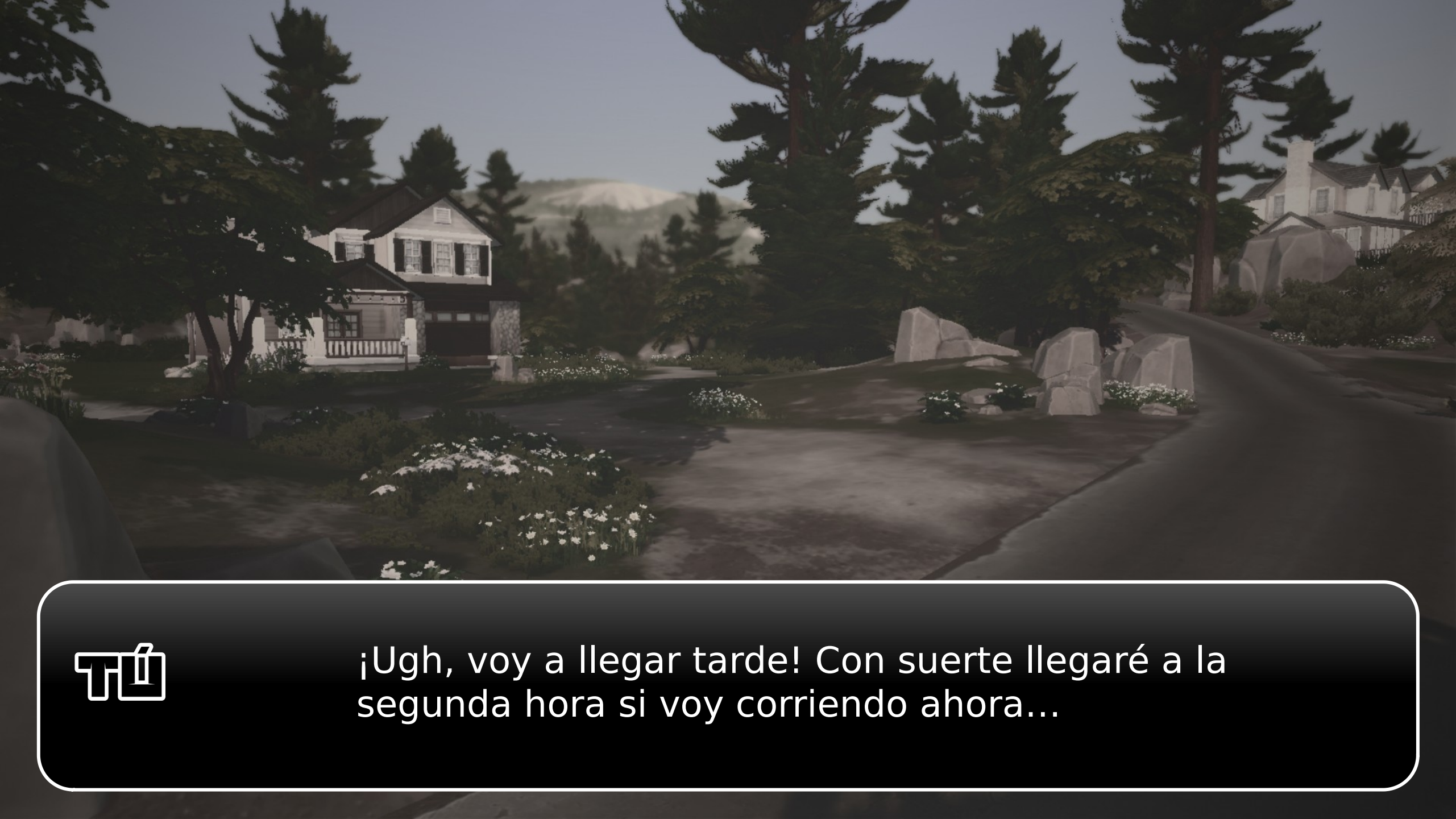

¡Ugh, voy a llegar tarde! Con suerte llegaré a la segunda hora si voy corriendo ahora...

...P*ta madre!

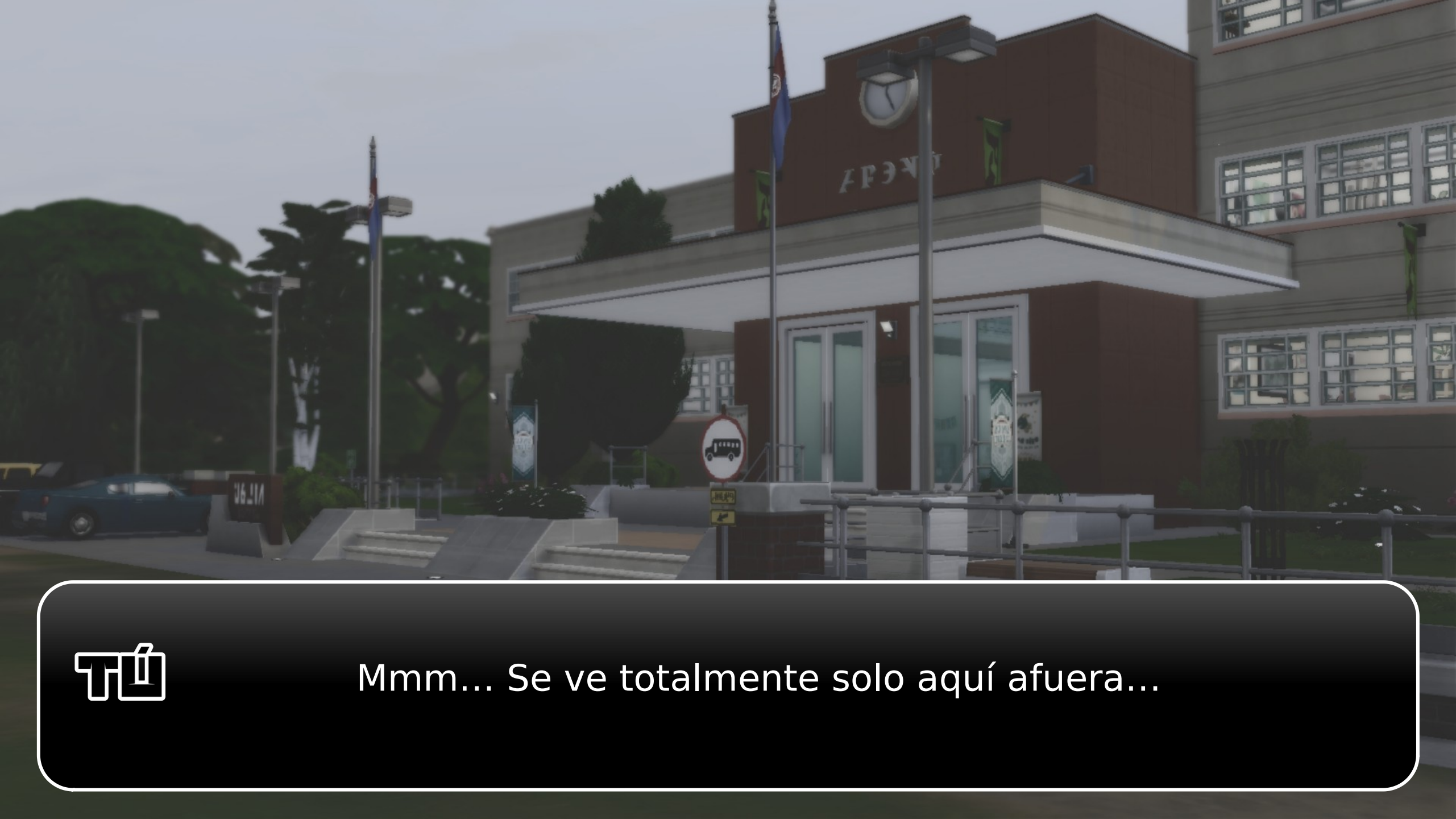
Mmm... Se ve totalmente solo aquí afuera...

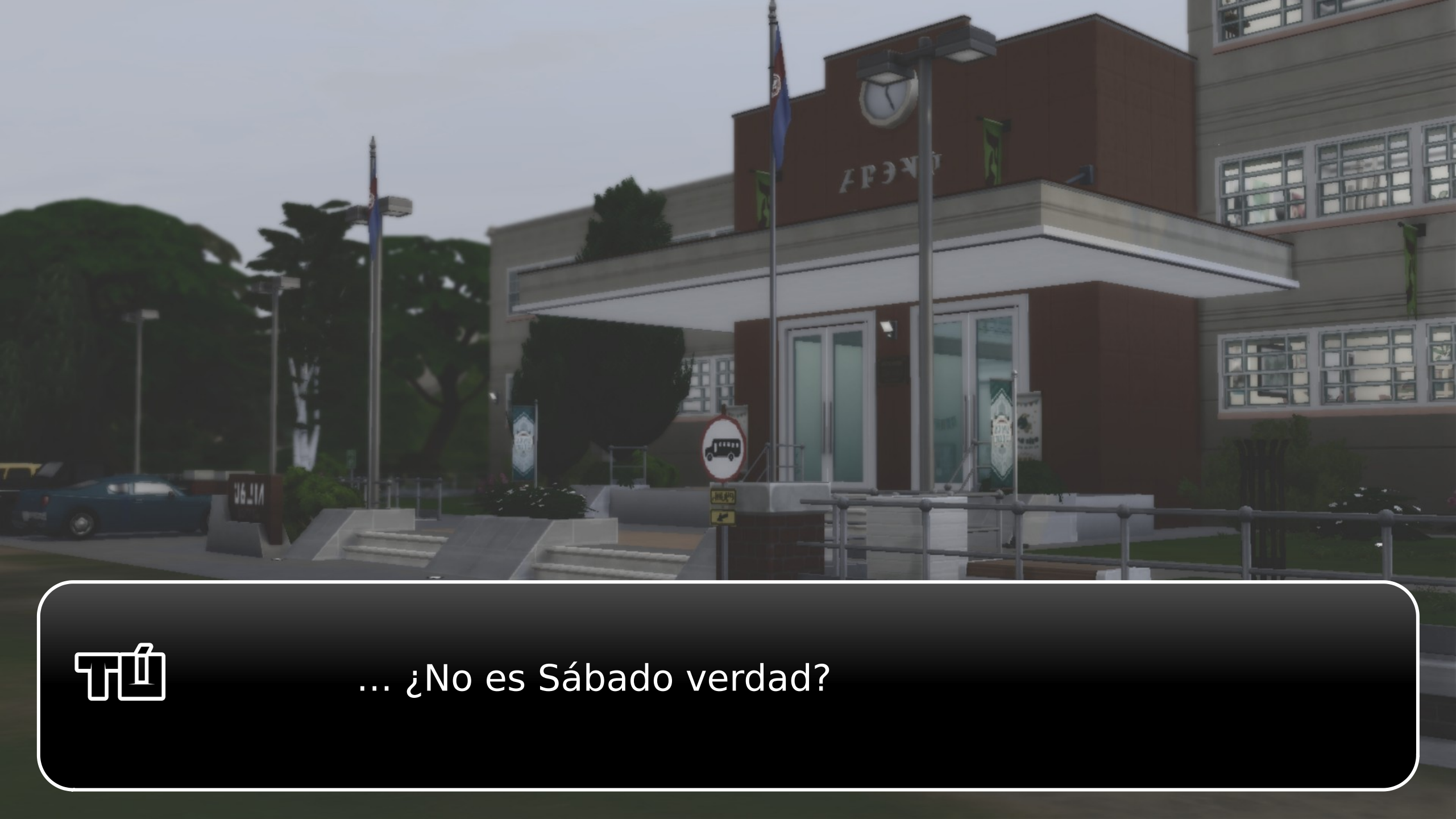

... ¿No es Sábado verdad?

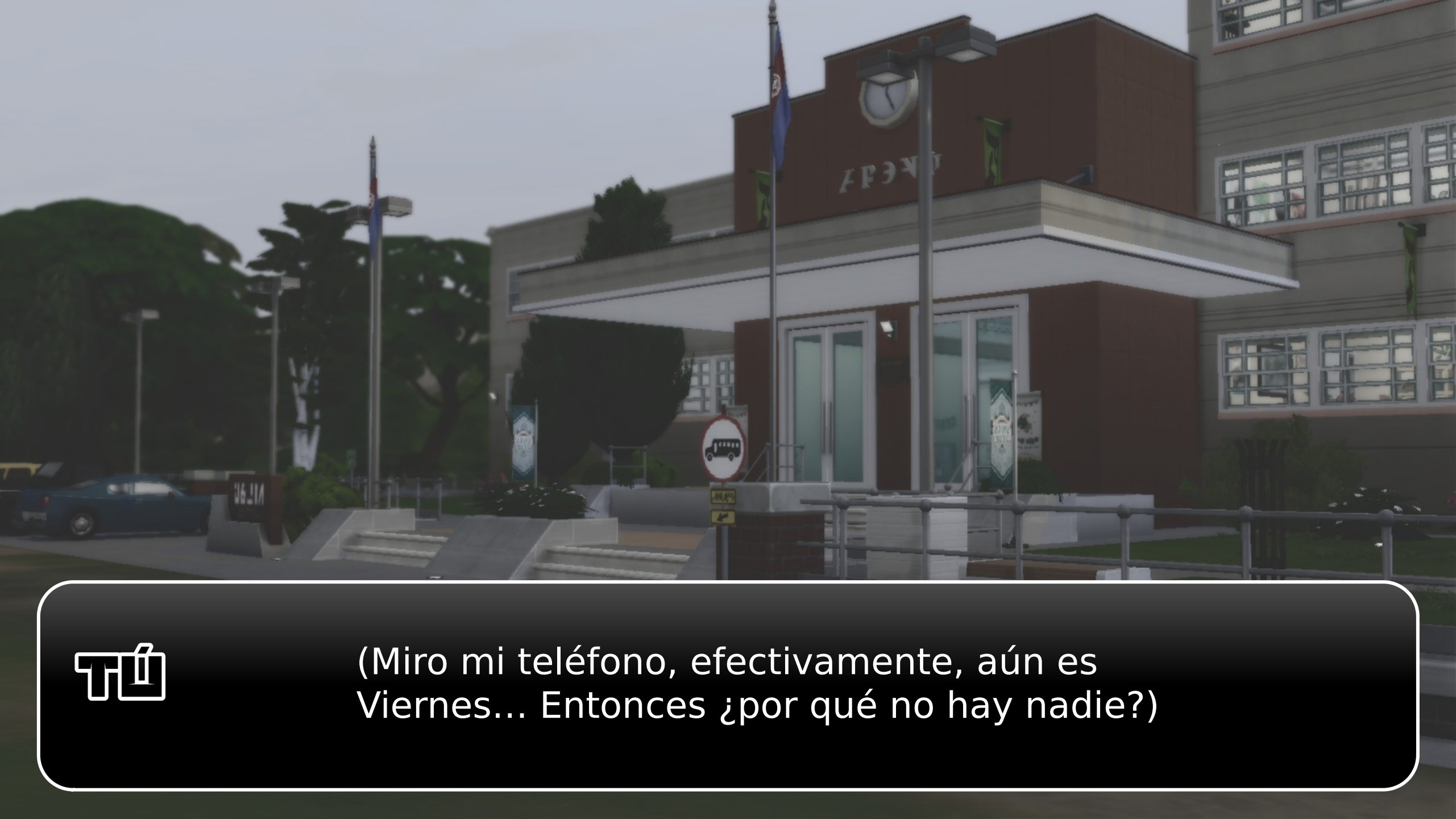

(Miro mi teléfono, efectivamente, aún es Viernes... Entonces ¿por qué no hay nadie?)

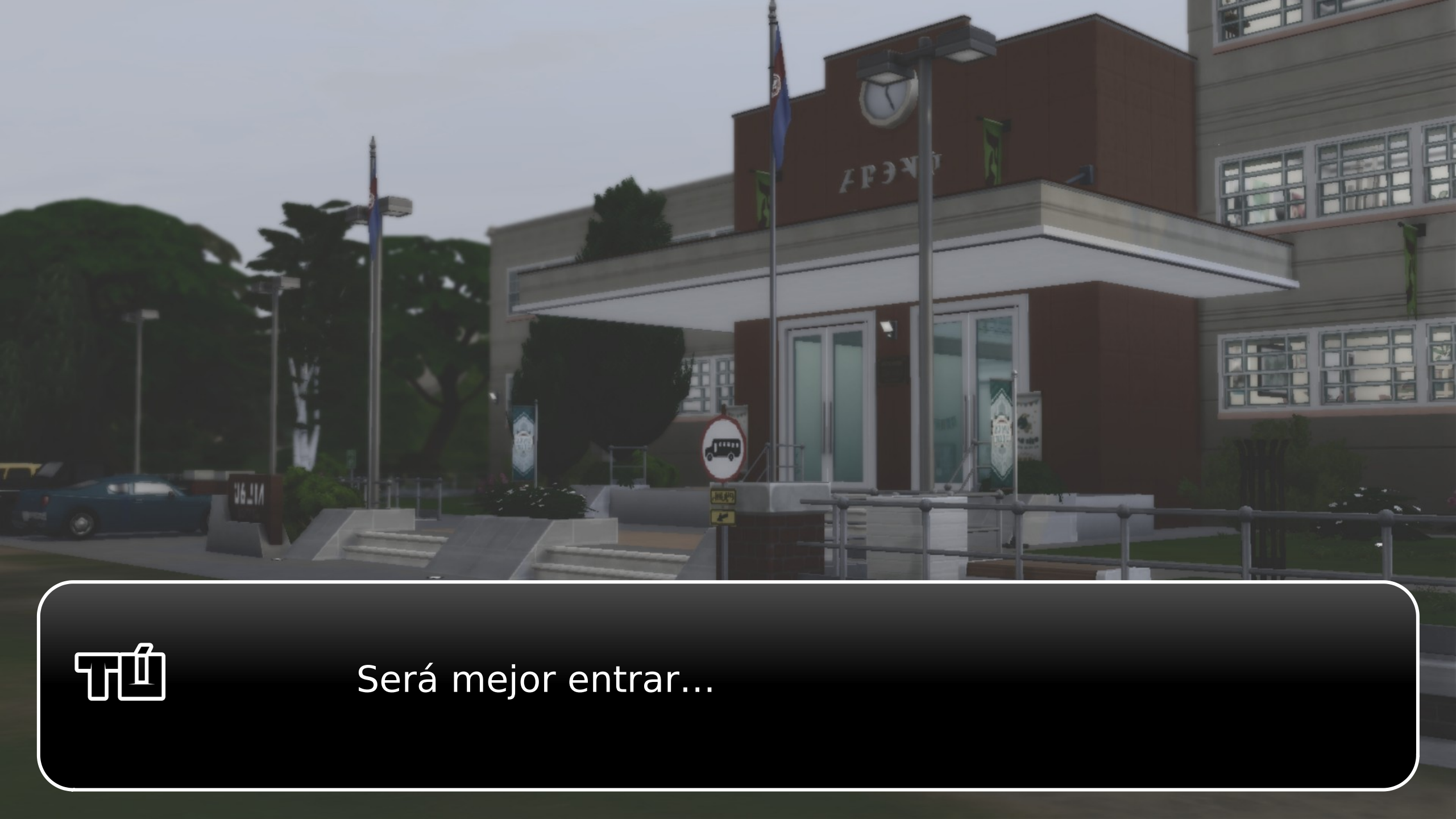

Será mejor entrar...

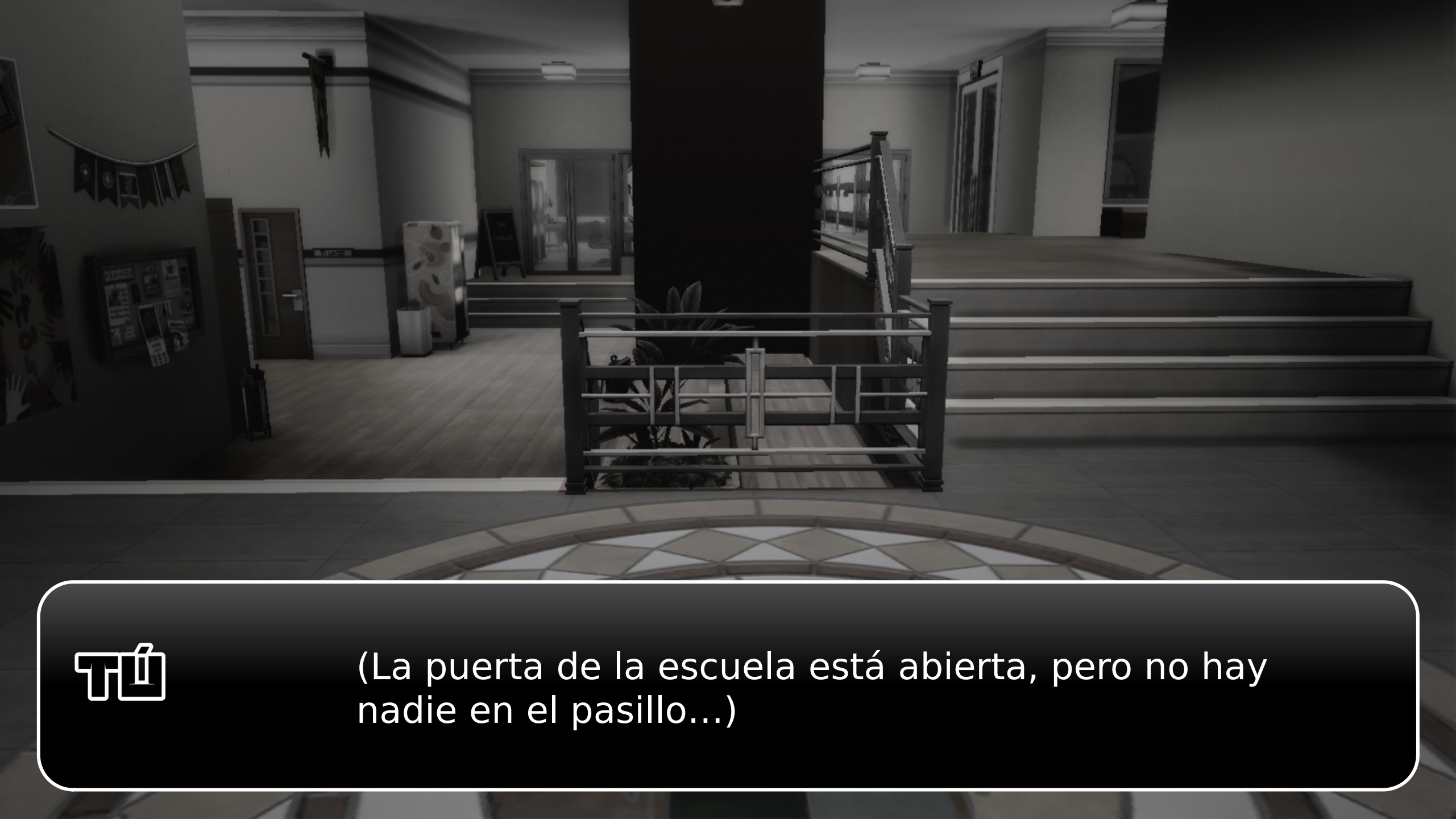

(La puerta de la escuela está abierta, pero no hay nadie en el pasillo...)

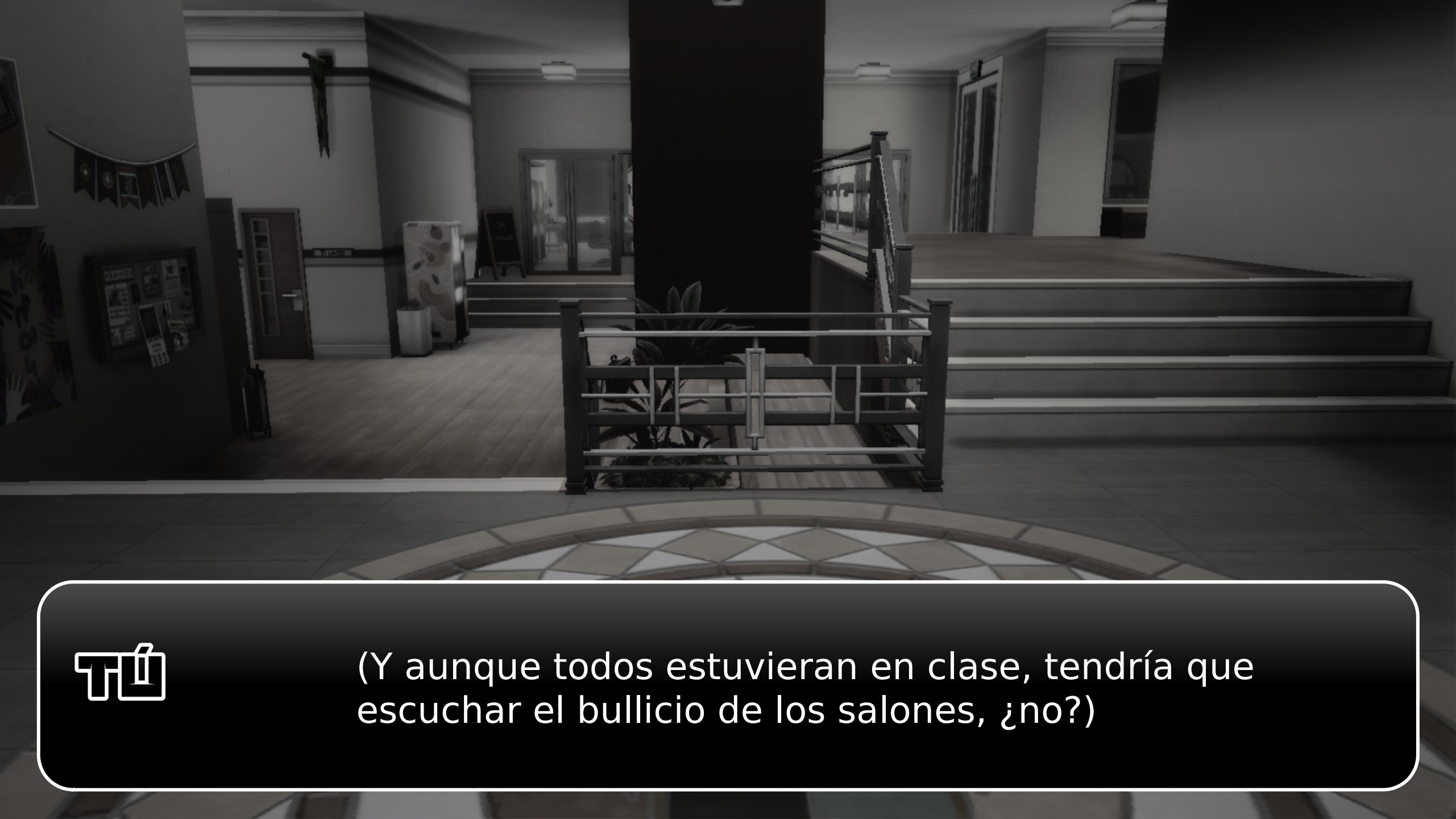

(Y aunque todos estuvieran en clase, tendría que escuchar el bullicio de los salones, ¿no?)

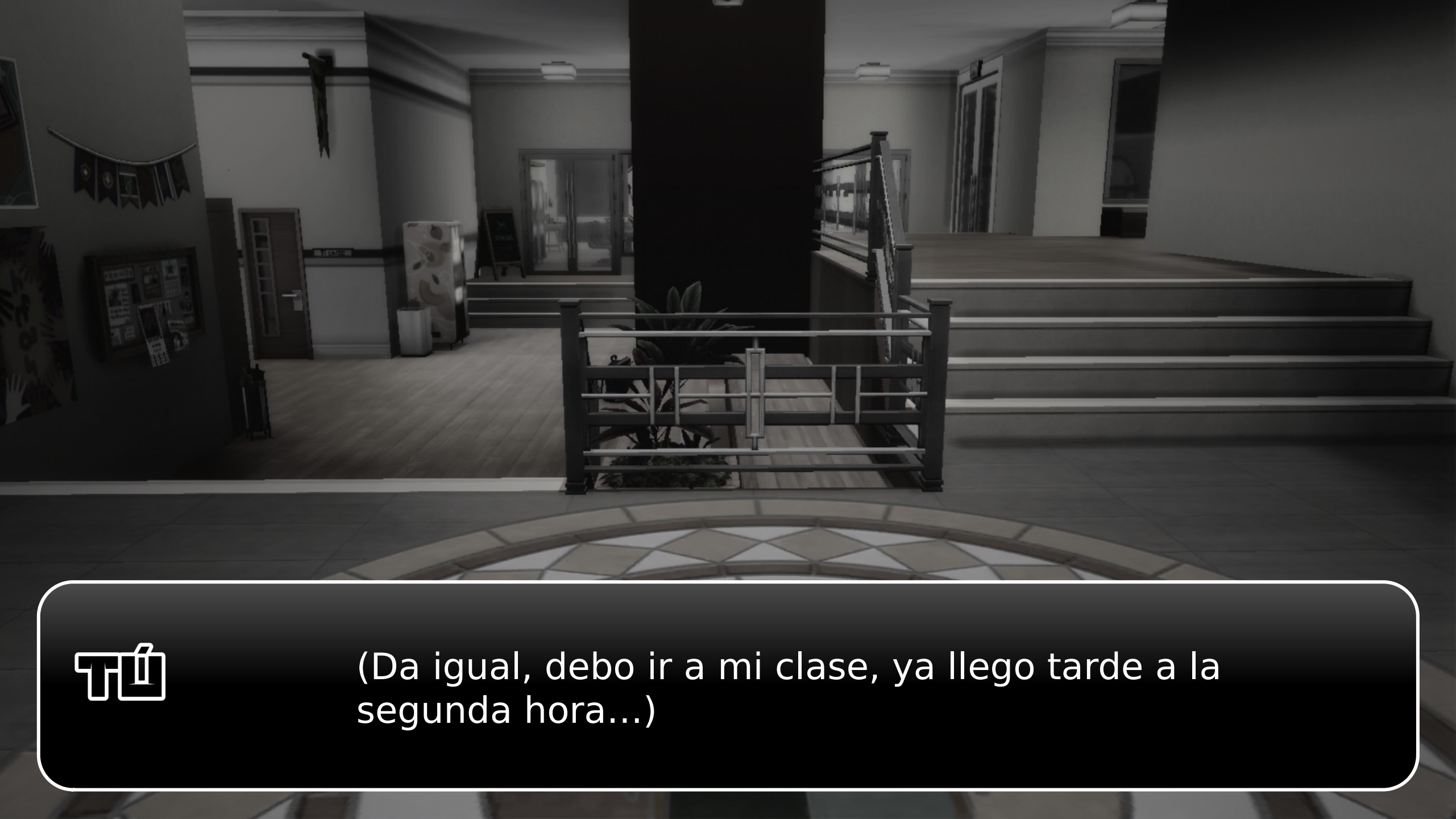

(Da igual, debo ir a mi clase, ya llego tarde a la segunda hora...)

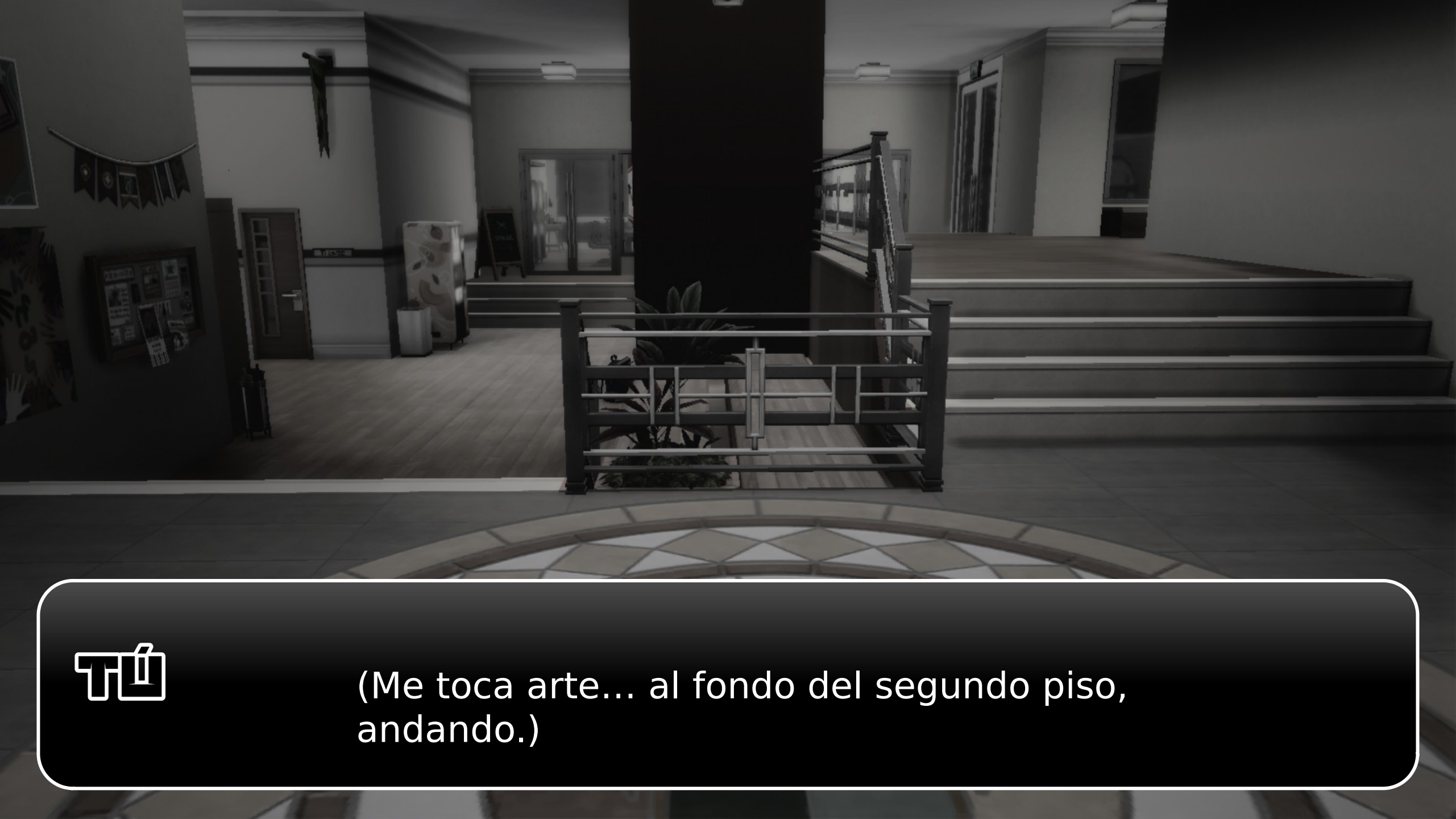

(Me toca arte... al fondo del segundo piso, andando.)

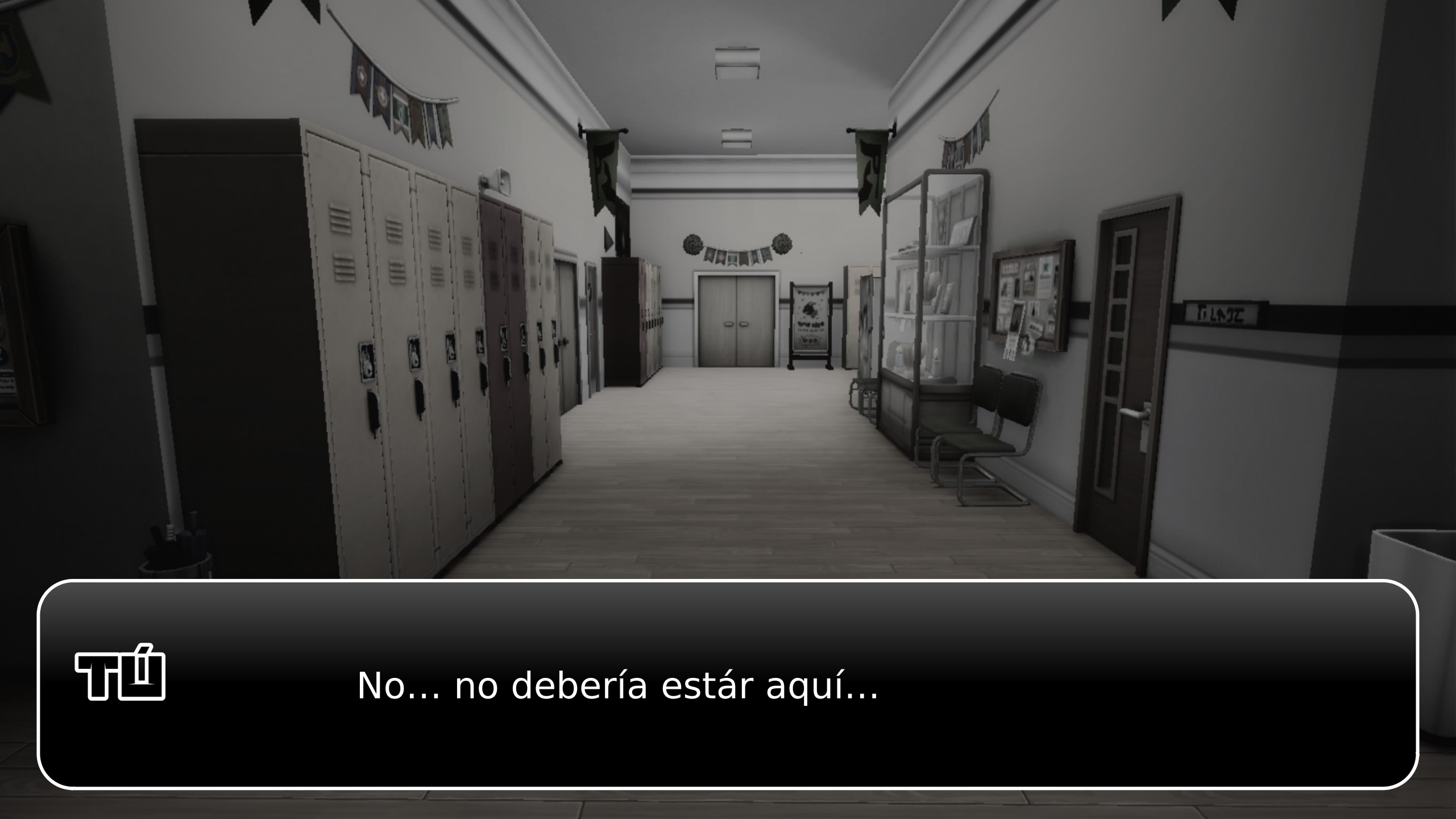
No... no debería estár aquí...

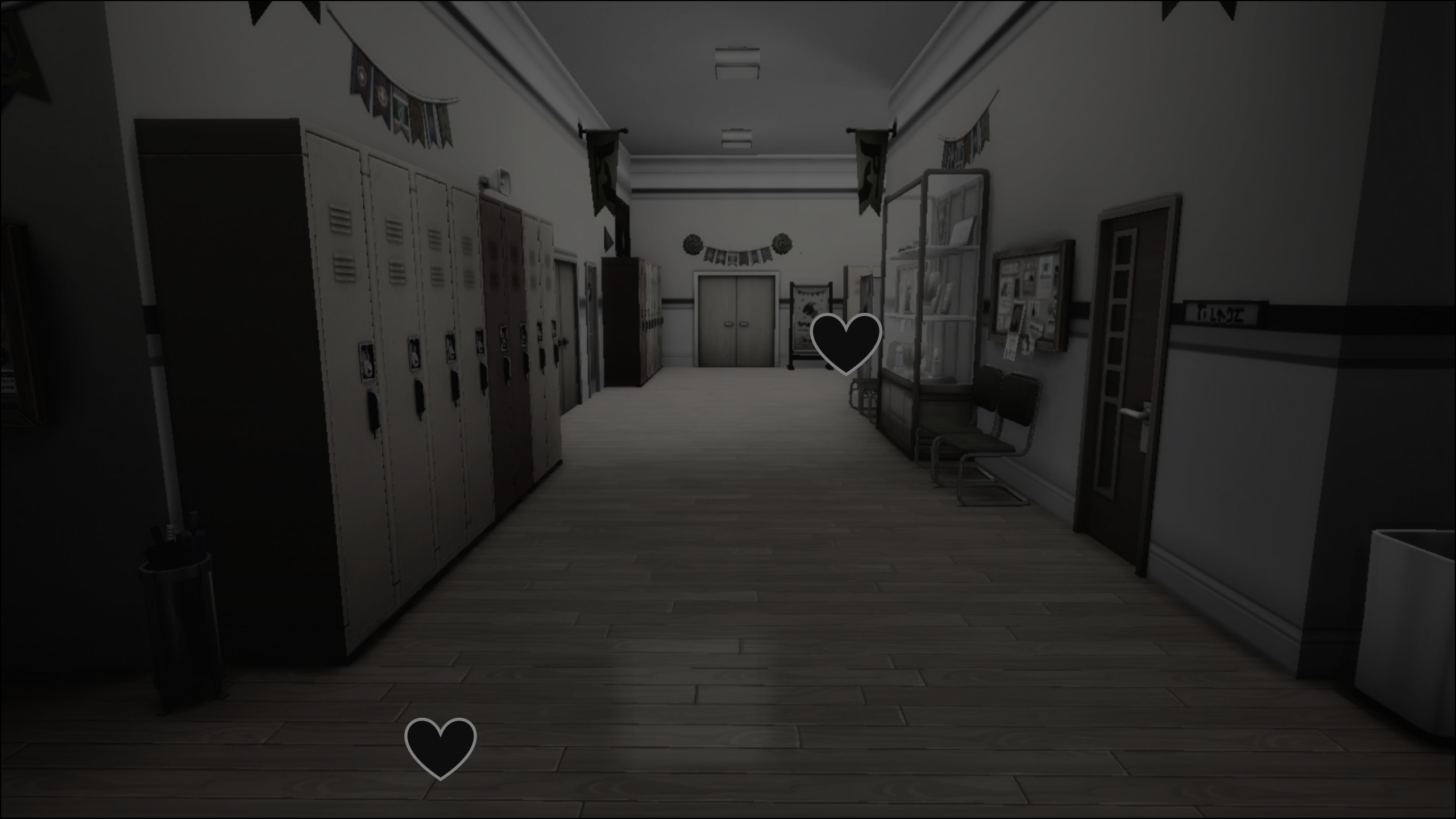

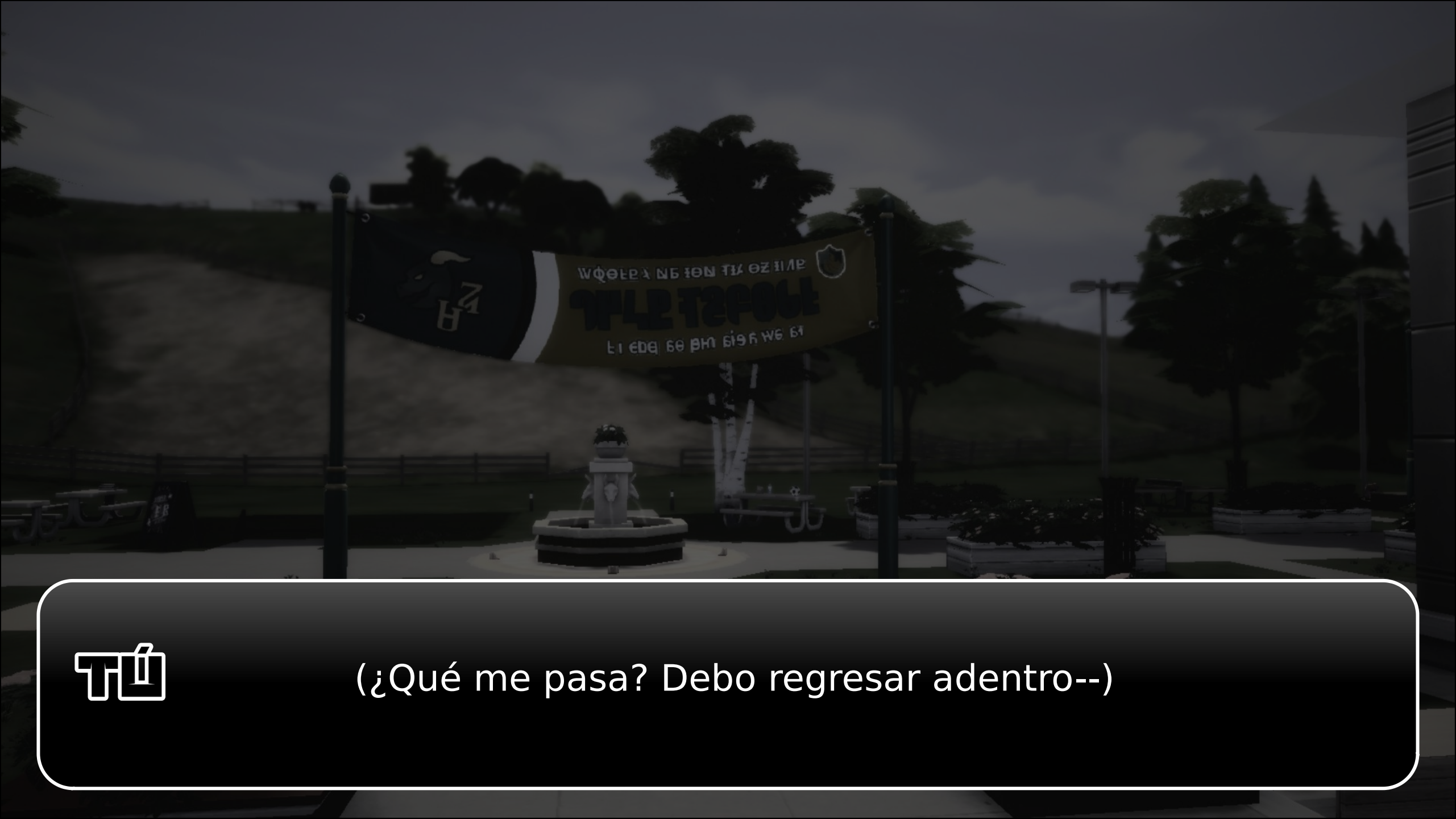

(¿Qué me pasa? Debo regresar adentro--)

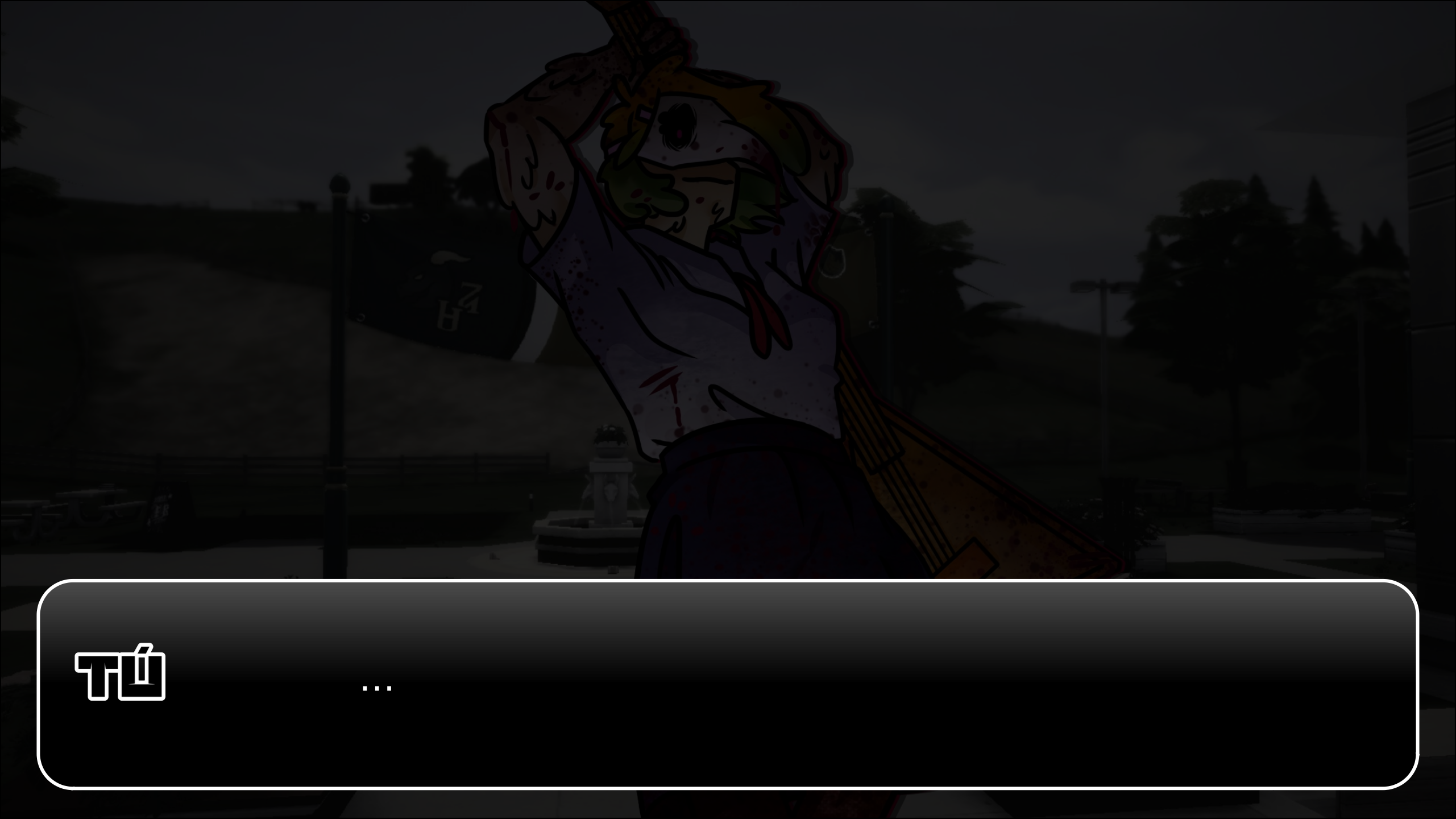

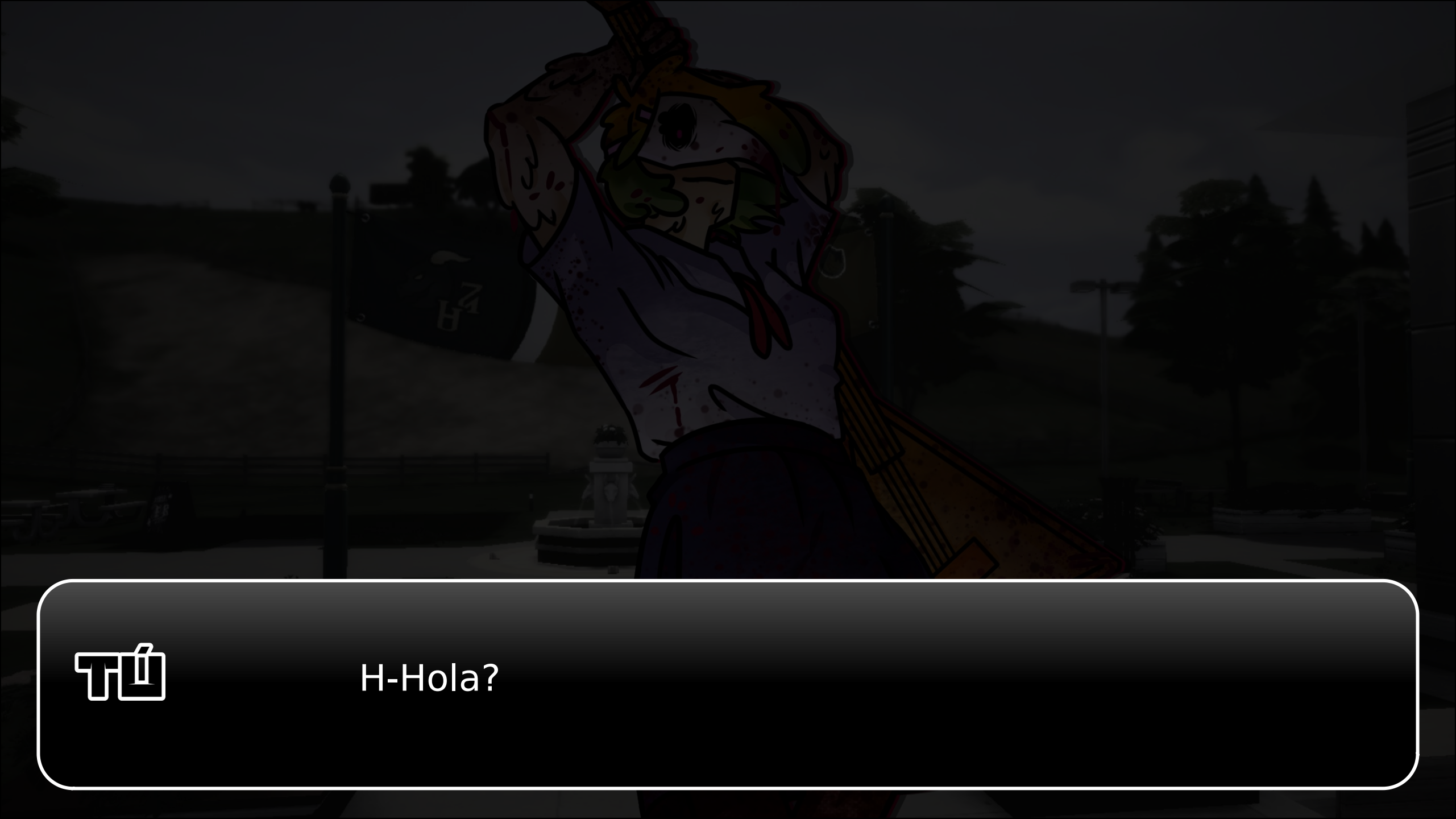
H-Hola?

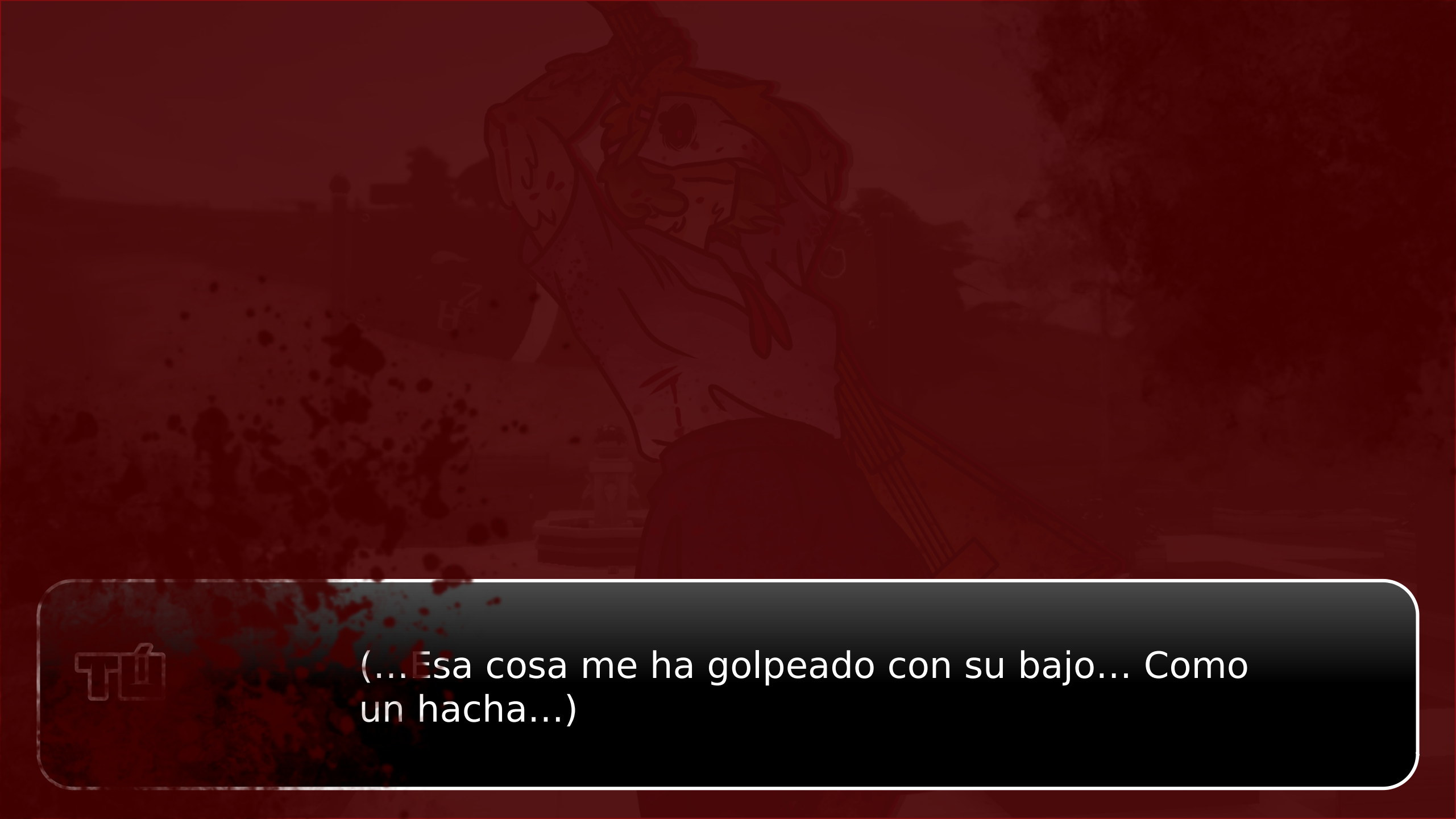
(...Esa cosa me ha golpeado con su bajo... Como un hacha...)

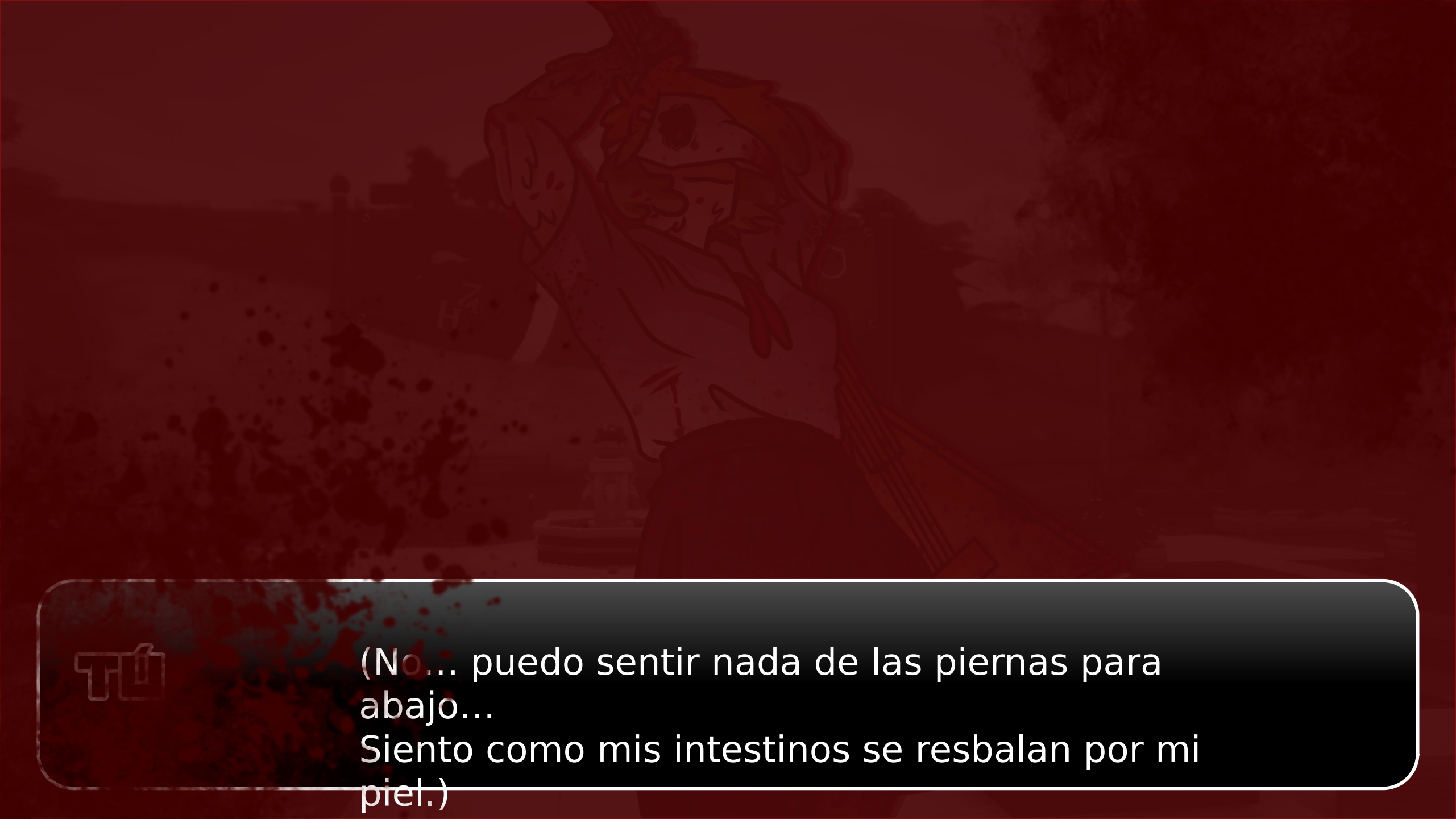
(No... puedo sentir nada de las piernas para abajo...
Siento como mis intestinos se resbalan por mi piel.)

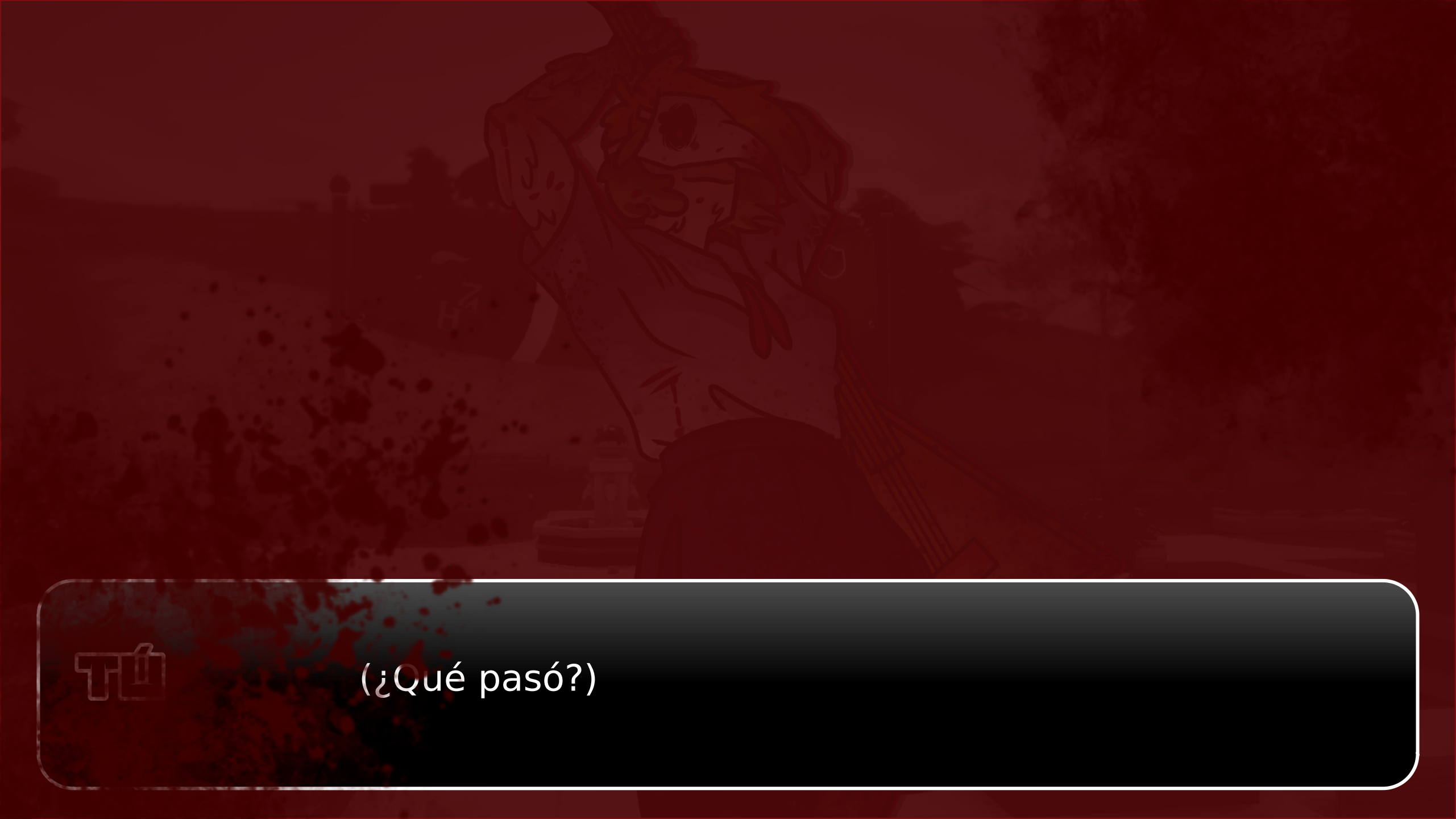

(¿Qué pasó?)

¡FELICIDADES!

HAS MUERTO

Eres tan tonto que no sabes que el segundo piso esta arriba.

Reiniciar

Volver a casa

Menu

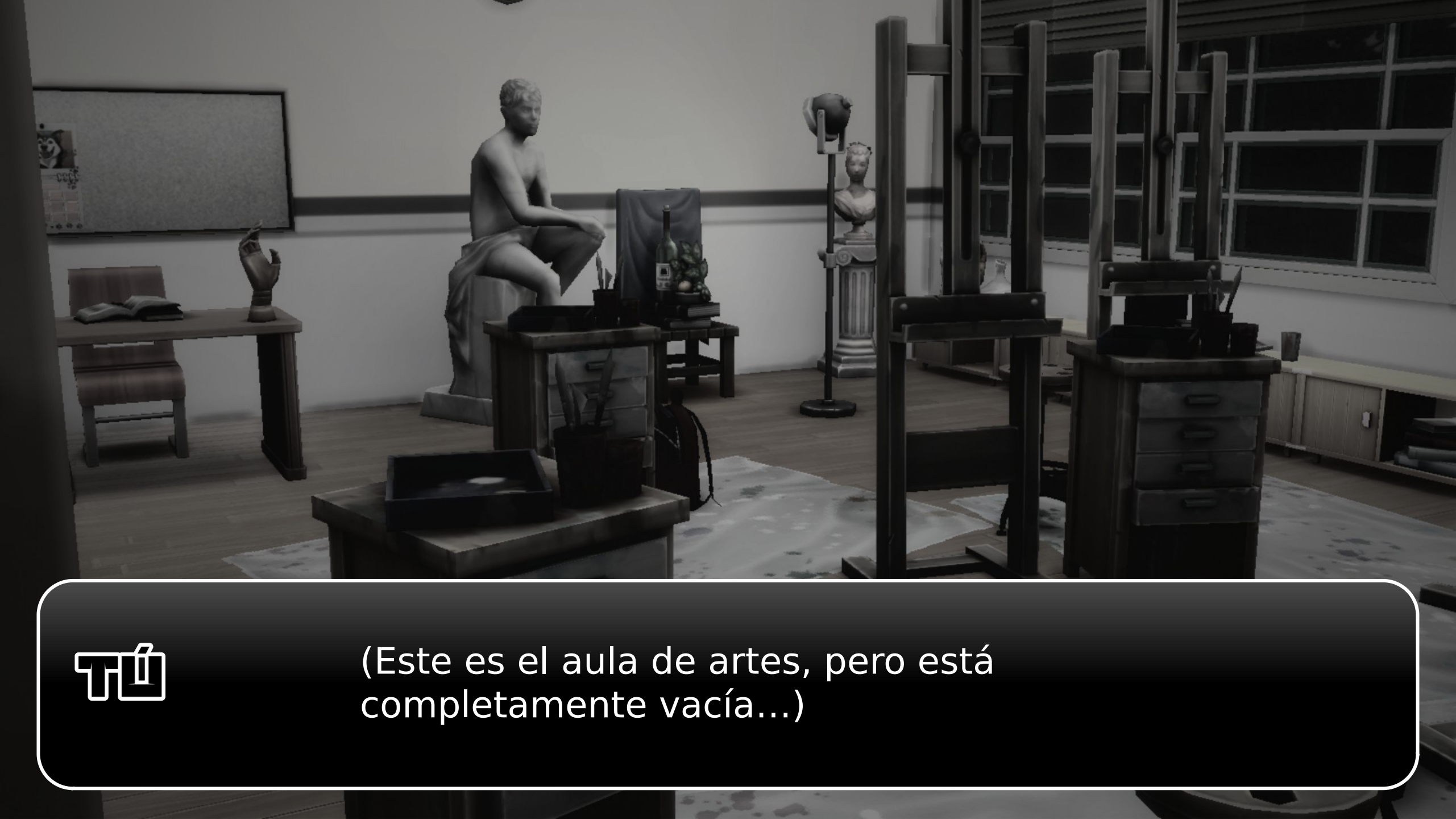
(Este es el aula de artes, pero está completamente vacía...)

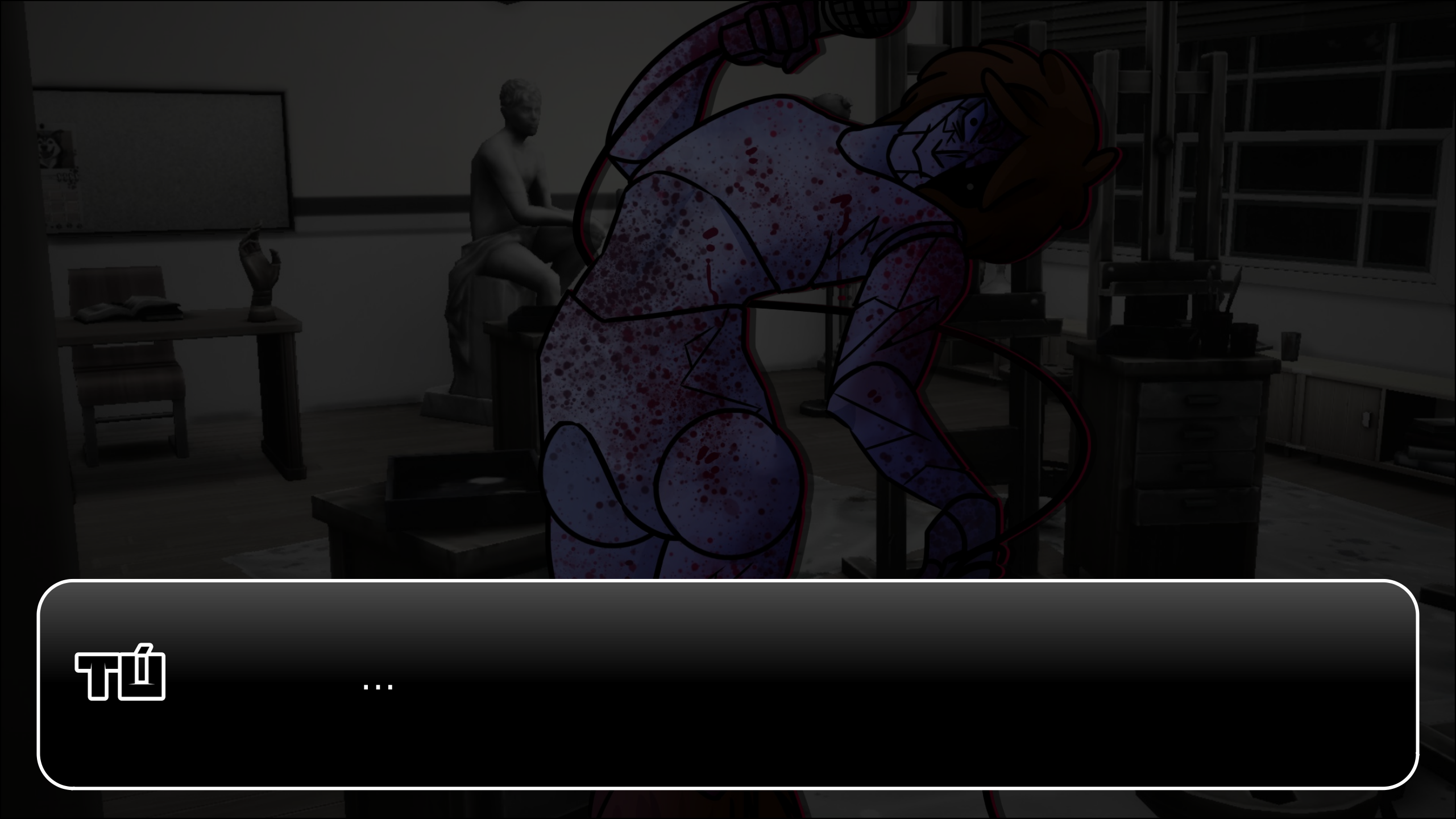
ㅜ
…

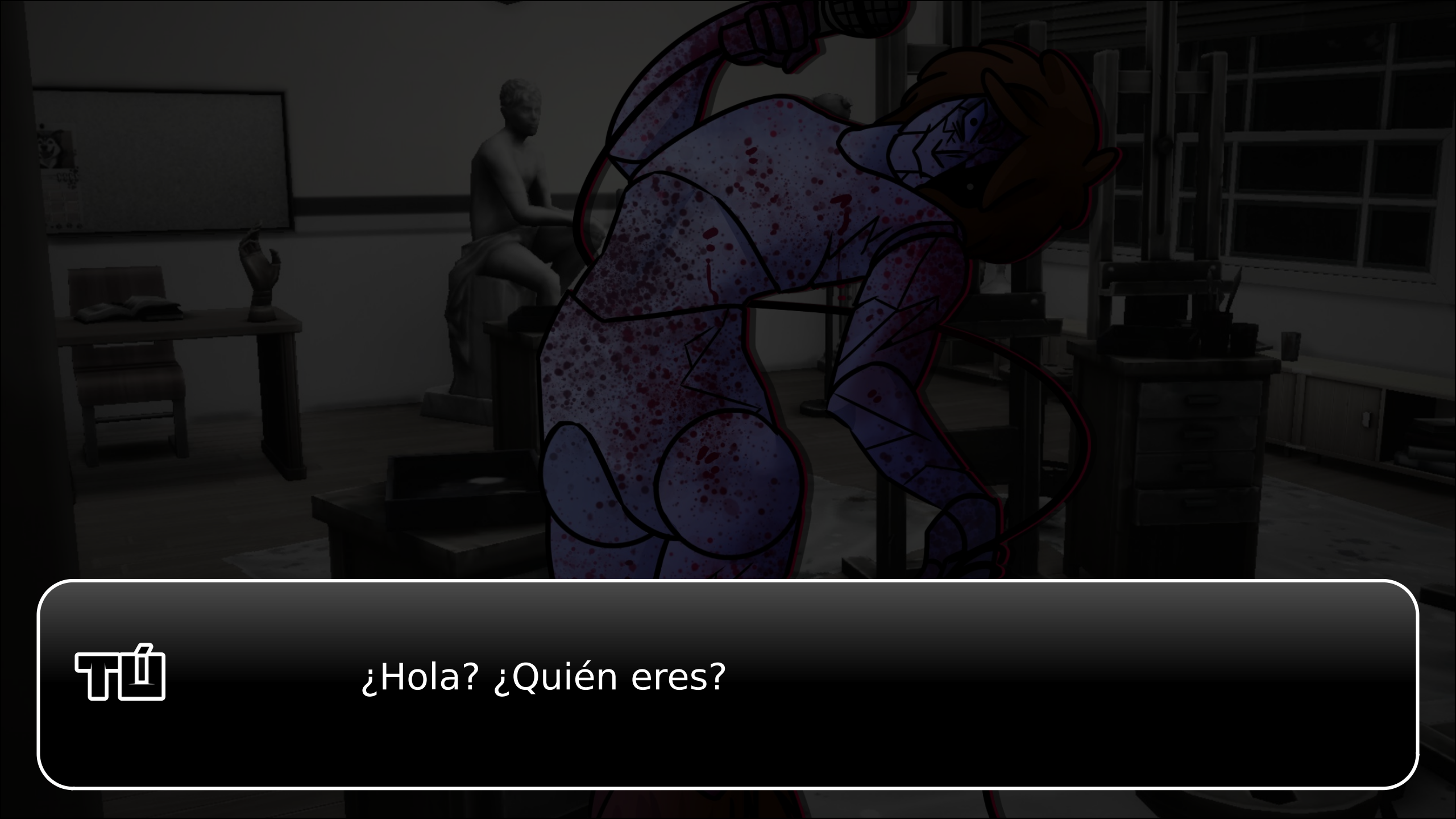

¿Hola? ¿Quién eres?

(Ha lanzado su microfono para golpearme...)

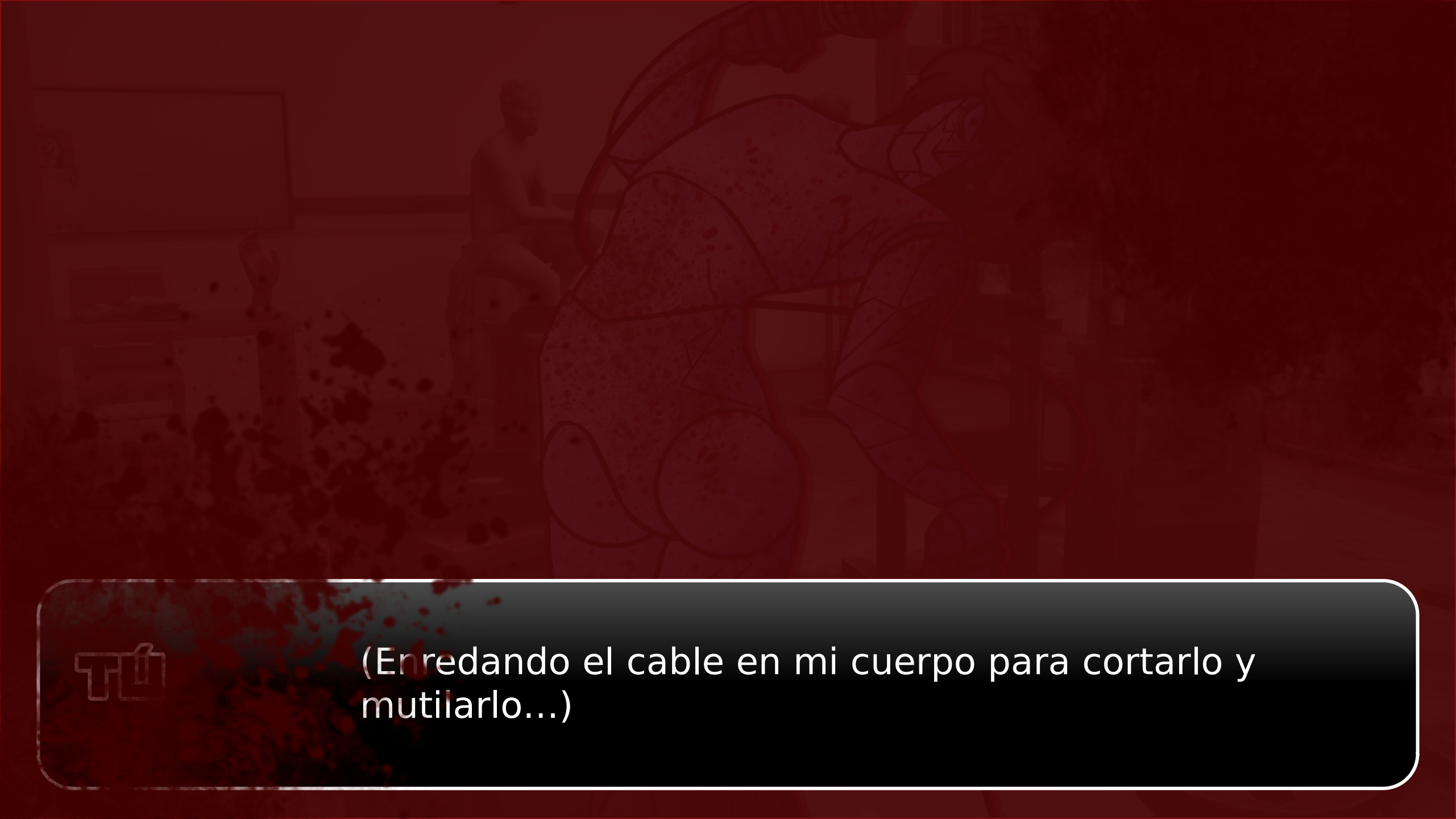
(Enredando el cable en mi cuerpo para cortarlo y mutilarlo...)

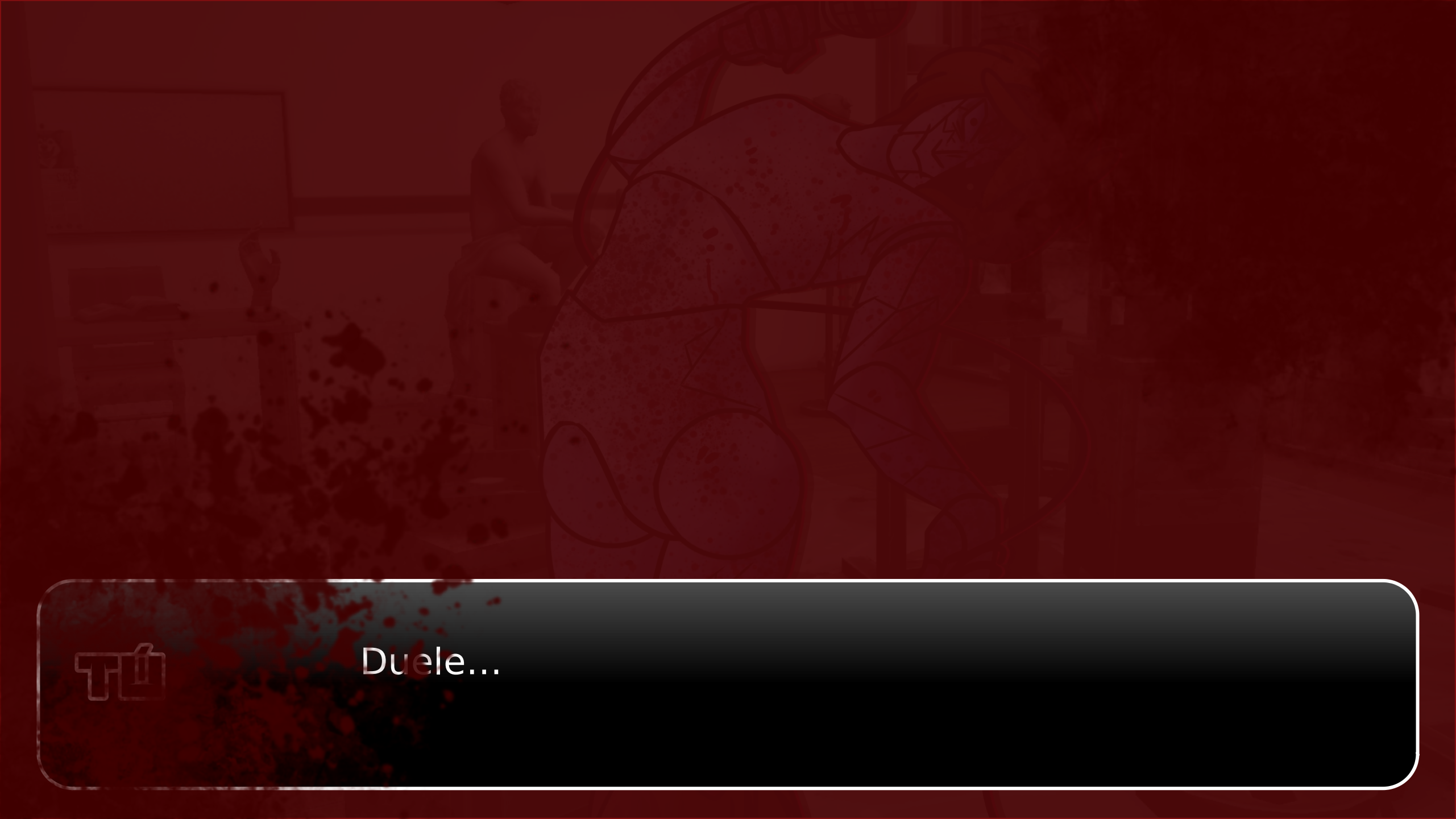
Duele...

¡FELICIDADES!

HAS MUERTO

Siempre haces lo que te piden.
Trate de un puente.

Reiniciar

Volver a casa

Menu

(Este no es el aula de artes... visuales...)

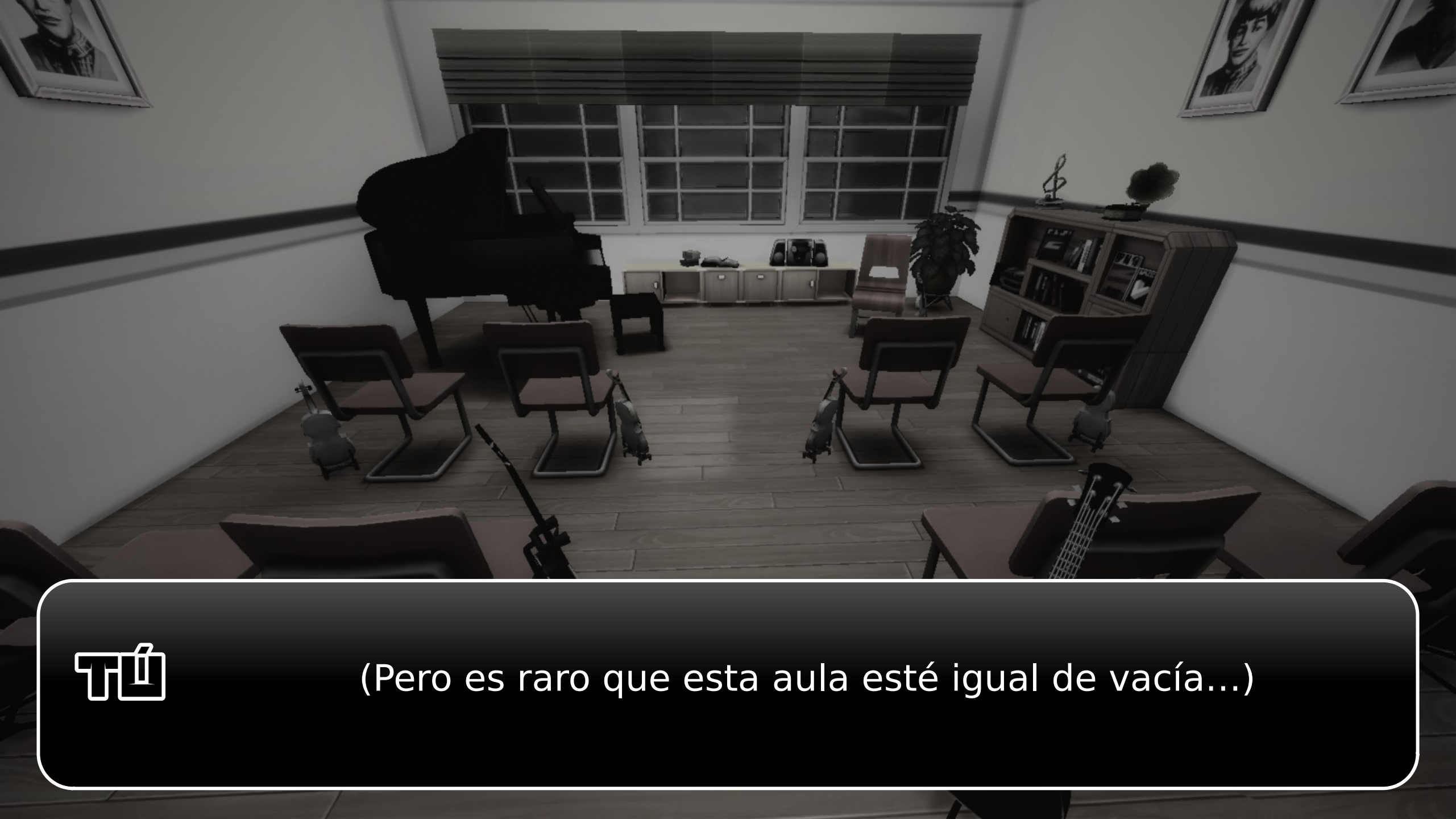
(Pero es raro que esta aula esté igual de vacía...)

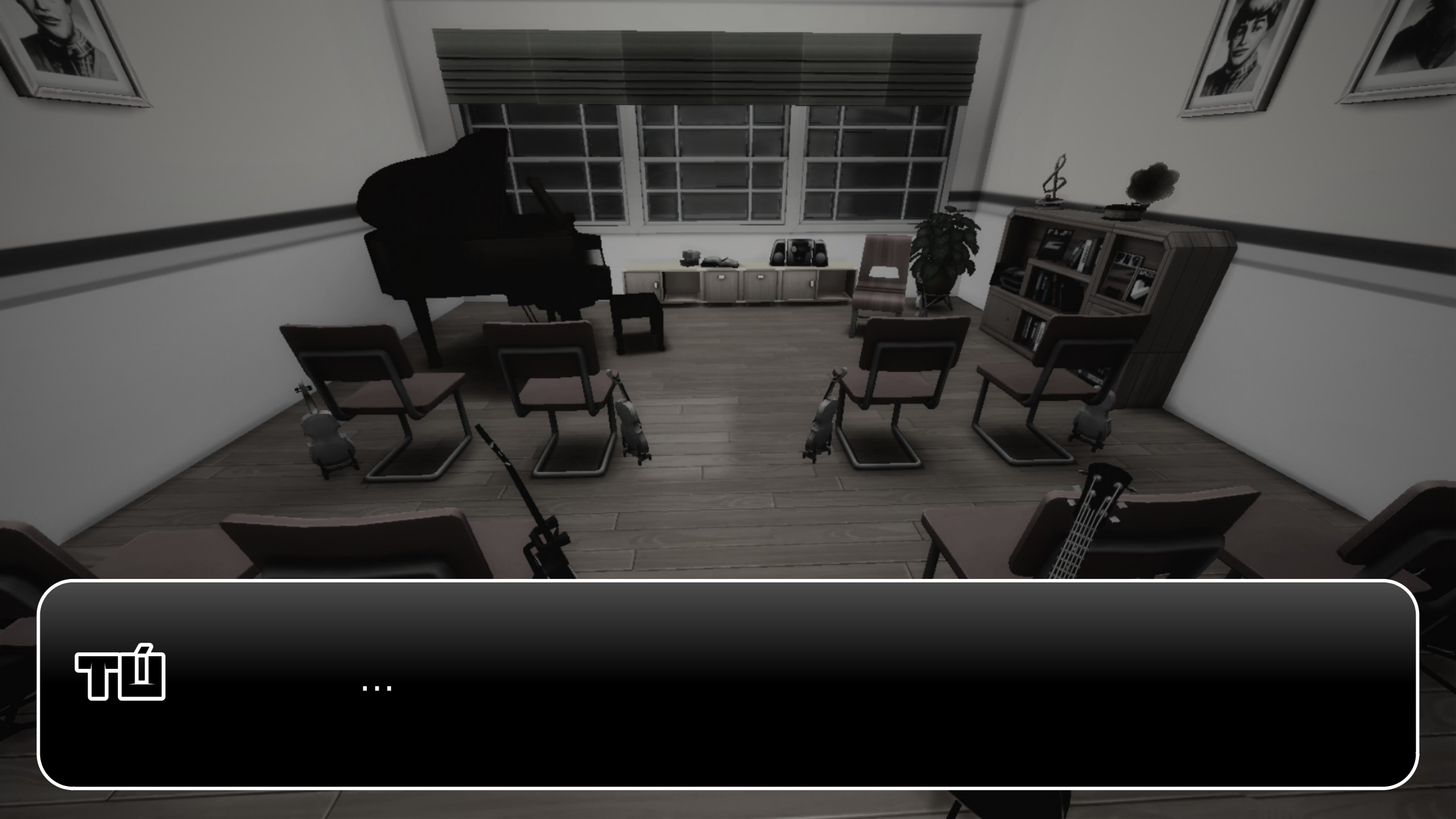
ที่
...

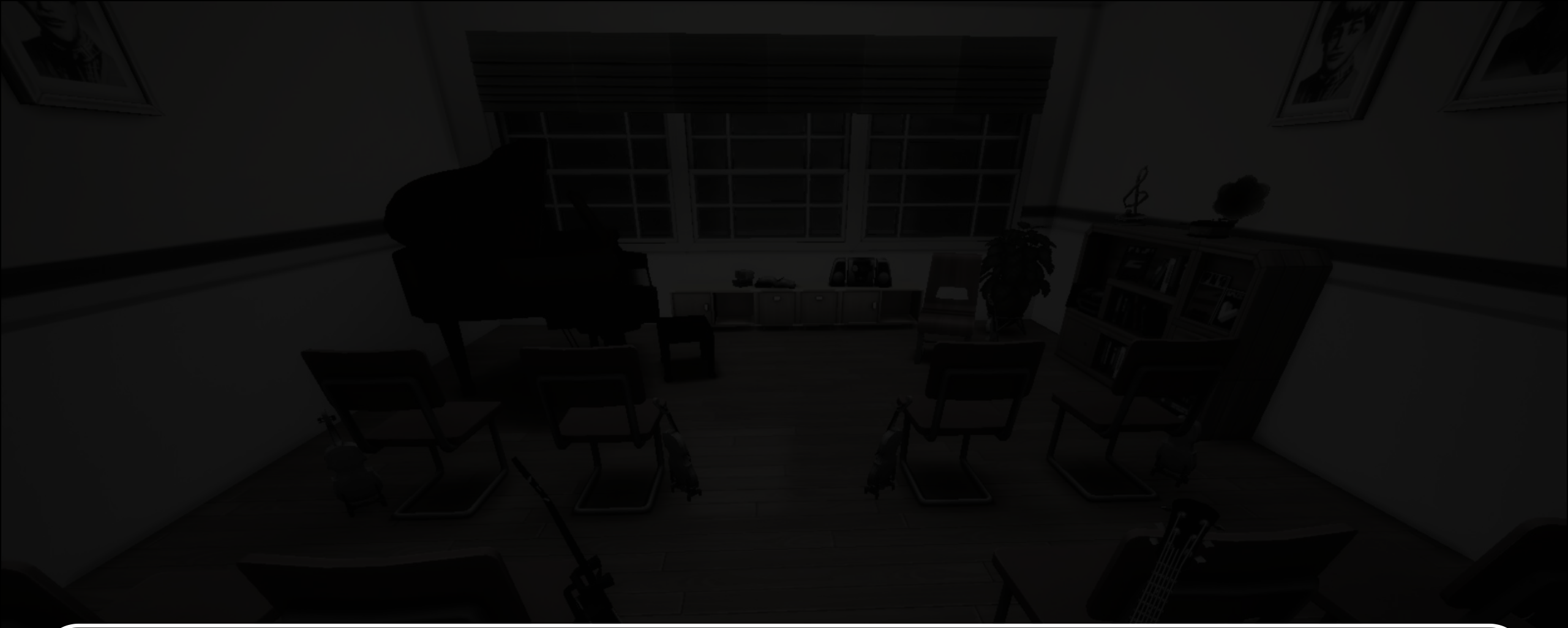

Voy.

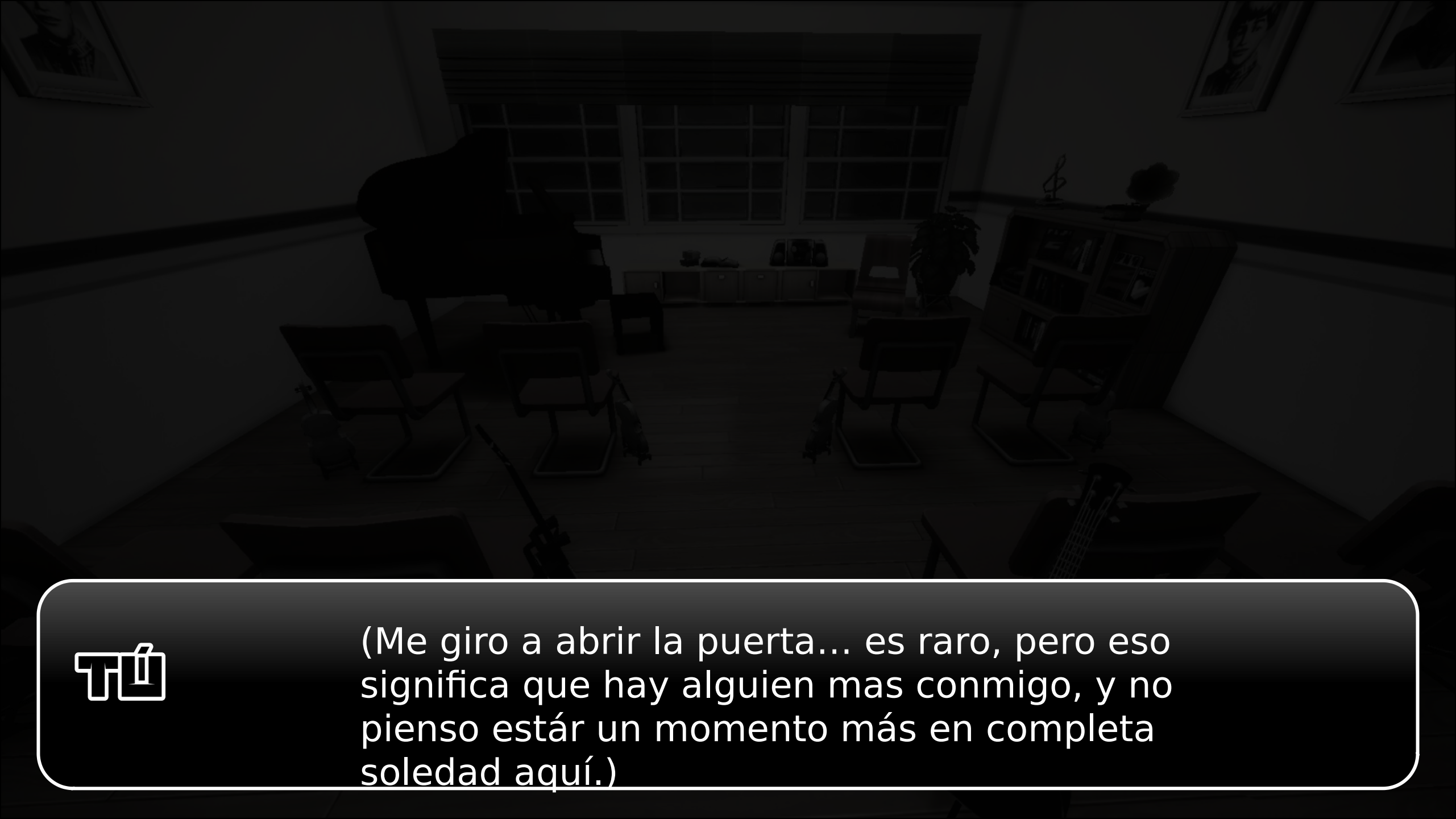

(Me giro a abrir la puerta... es raro, pero eso significa que hay alguien mas conmigo, y no pienso estár un momento más en completa soledad aquí.)

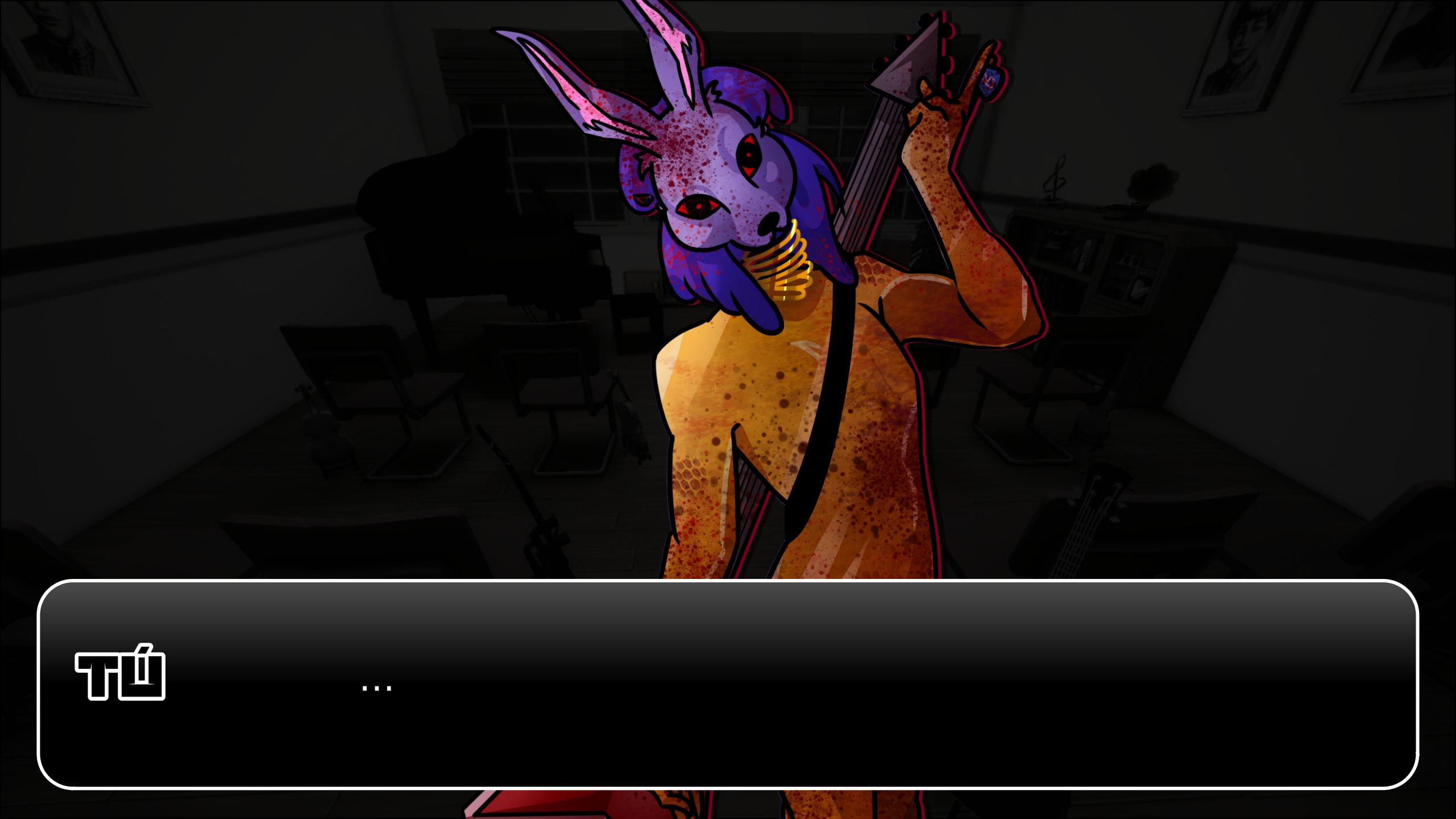

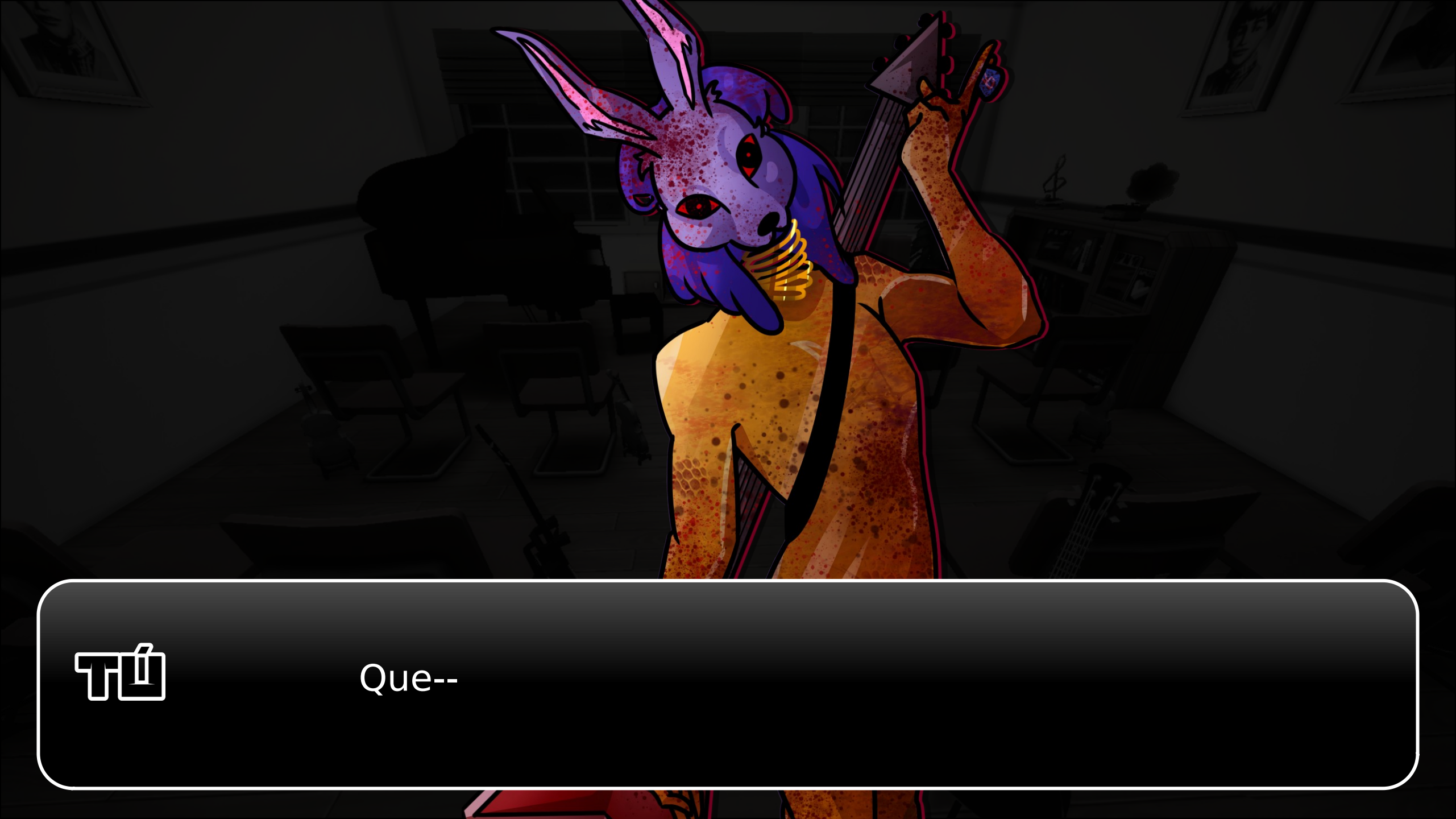
Que--

!!!

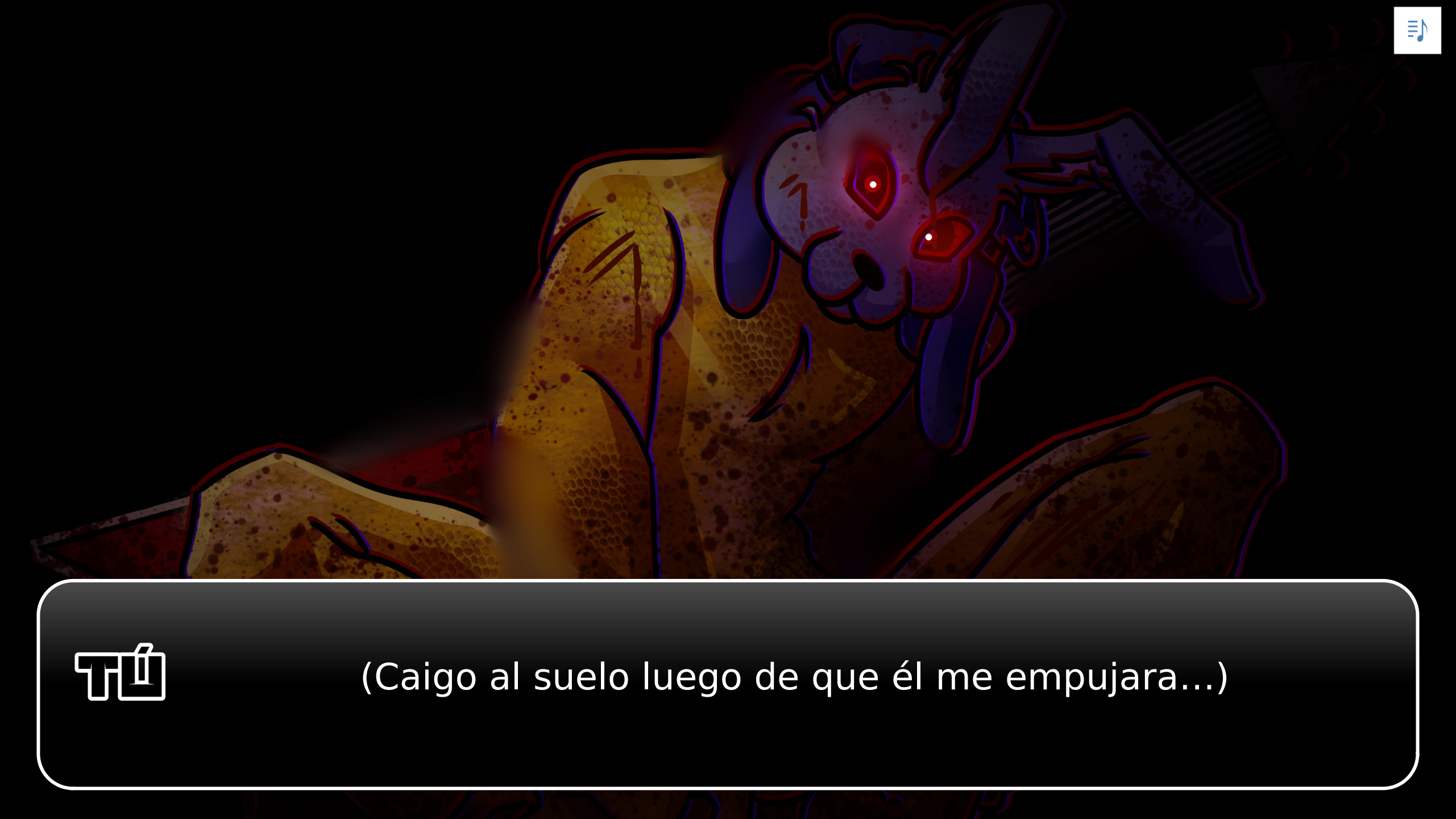

(Caigo al suelo luego de que él me empujara...)

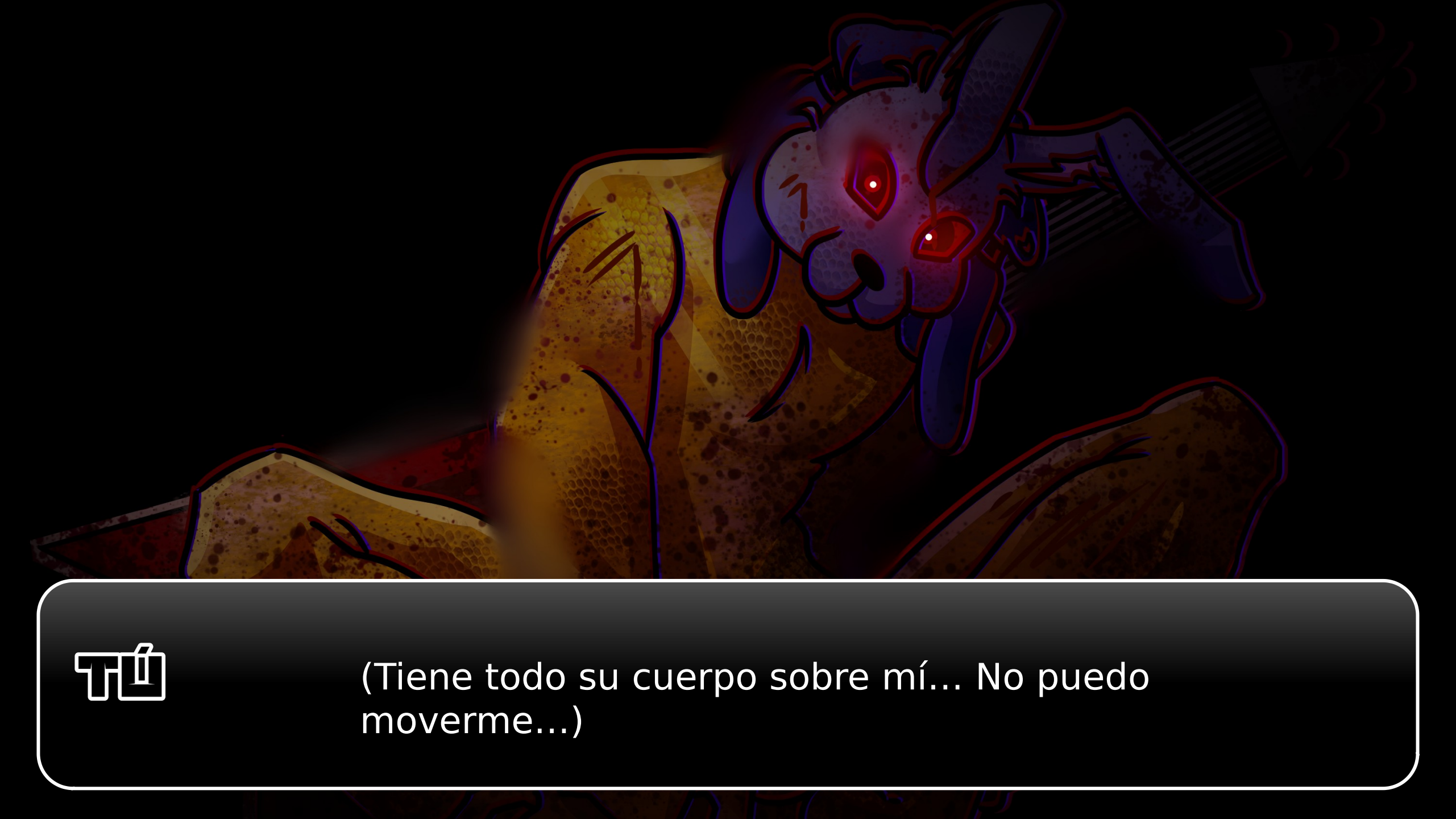
(Tiene todo su cuerpo sobre mí... No puedo moverme...)

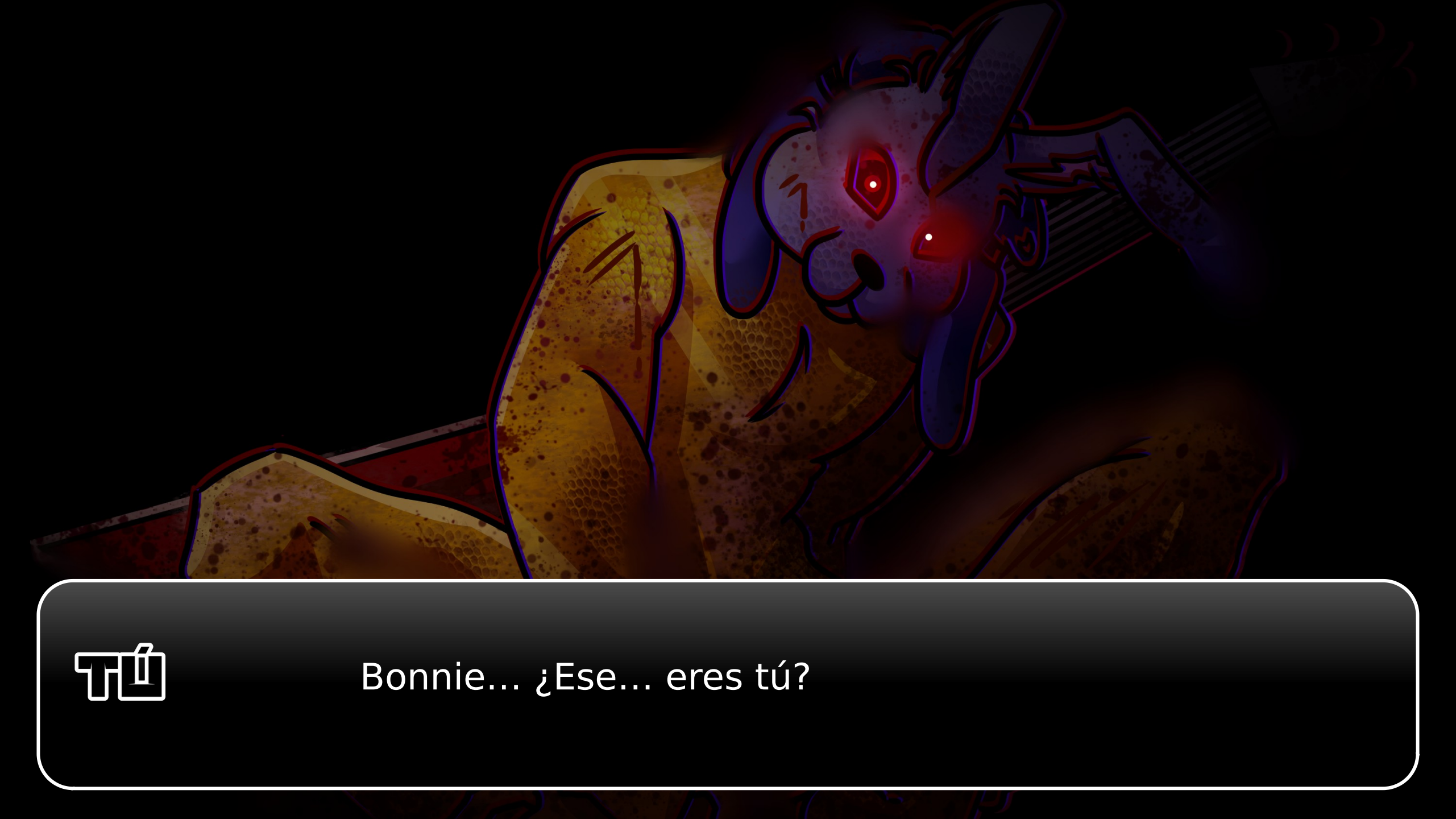
Bonnie... ¿Ese... eres tú?

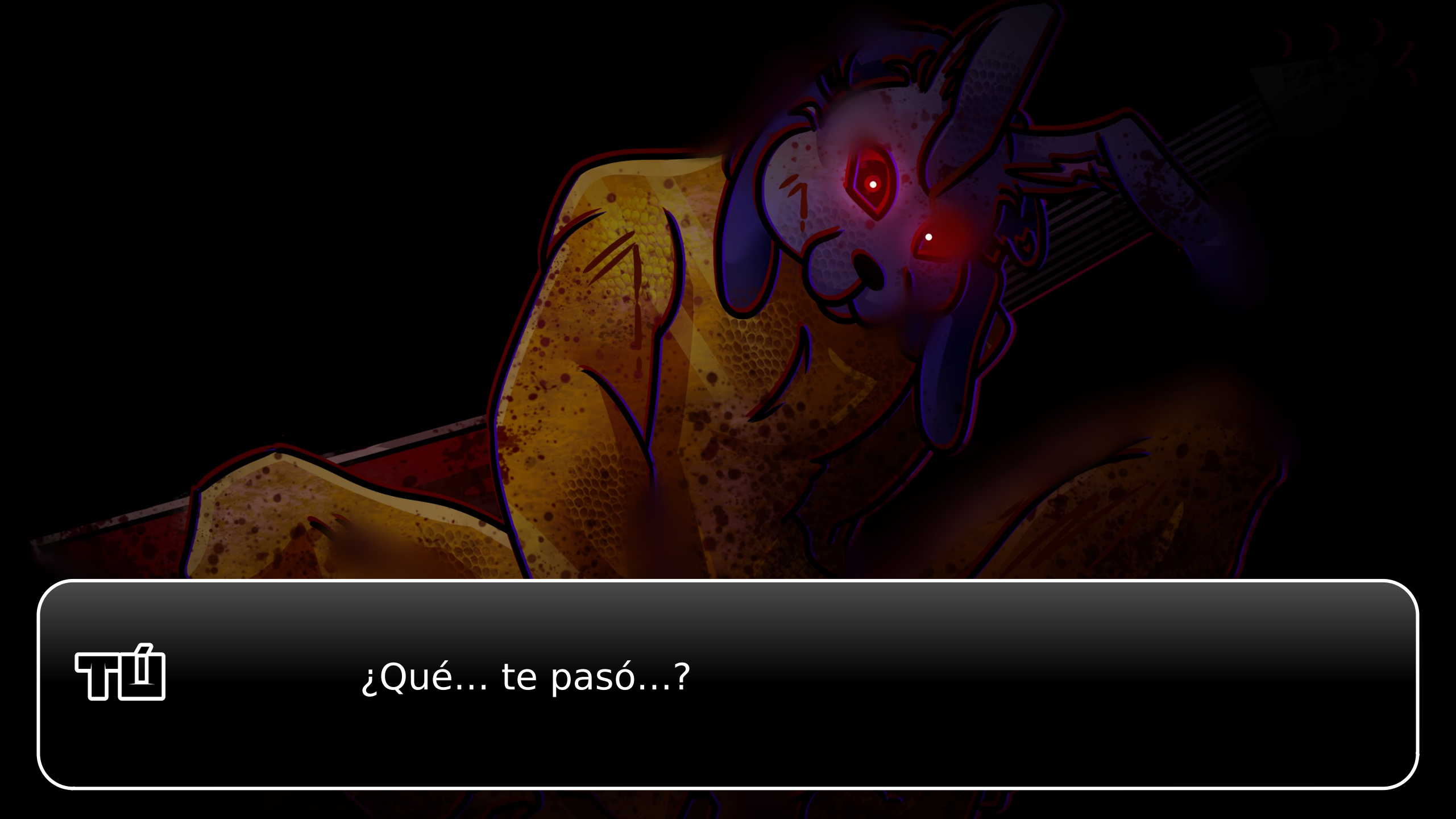
¿Qué... te pasó...?

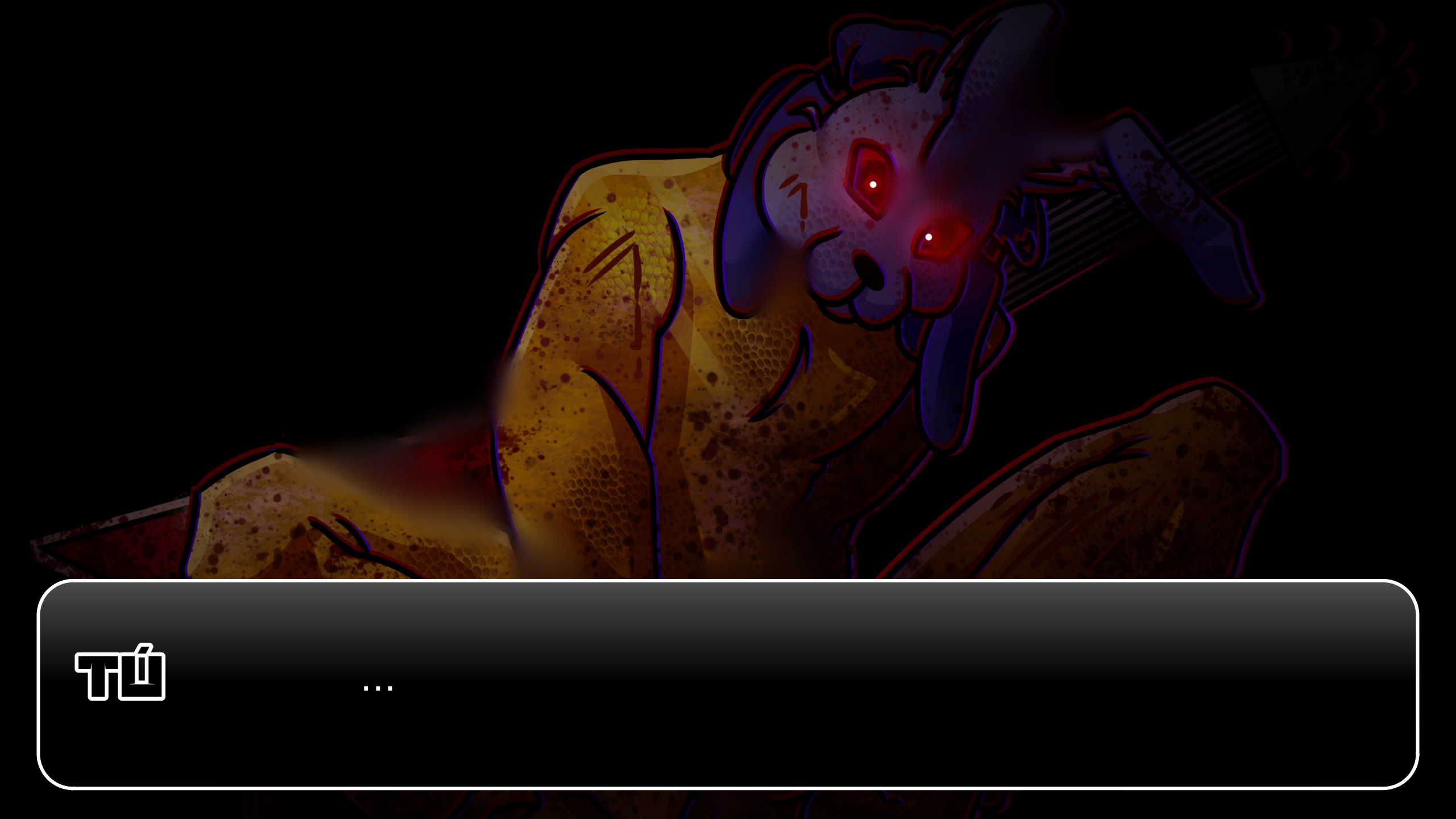

…

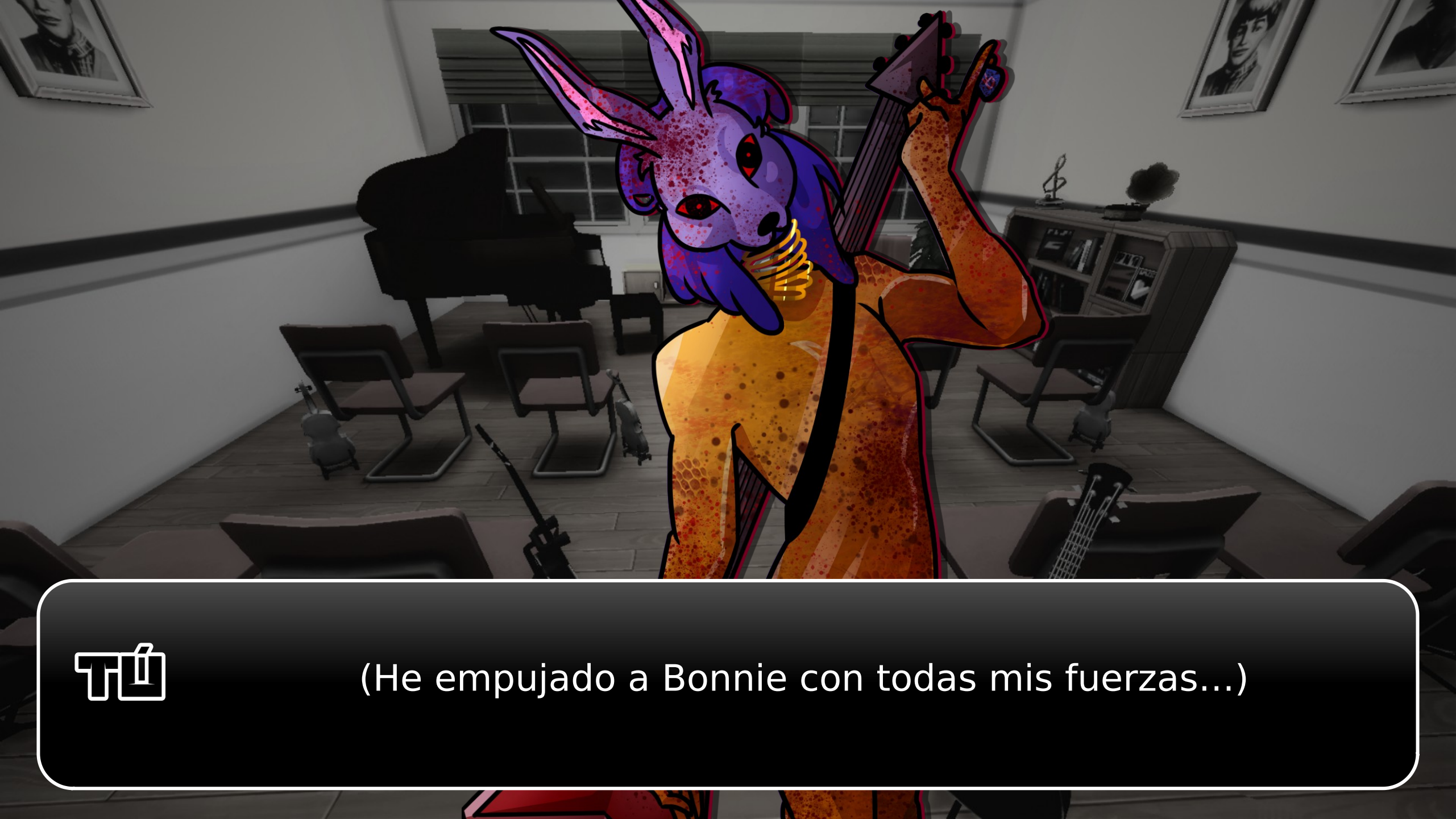
(He empujado a Bonnie con todas mis fuerzas...)

(Me mira fijamente... con esa mascara...)

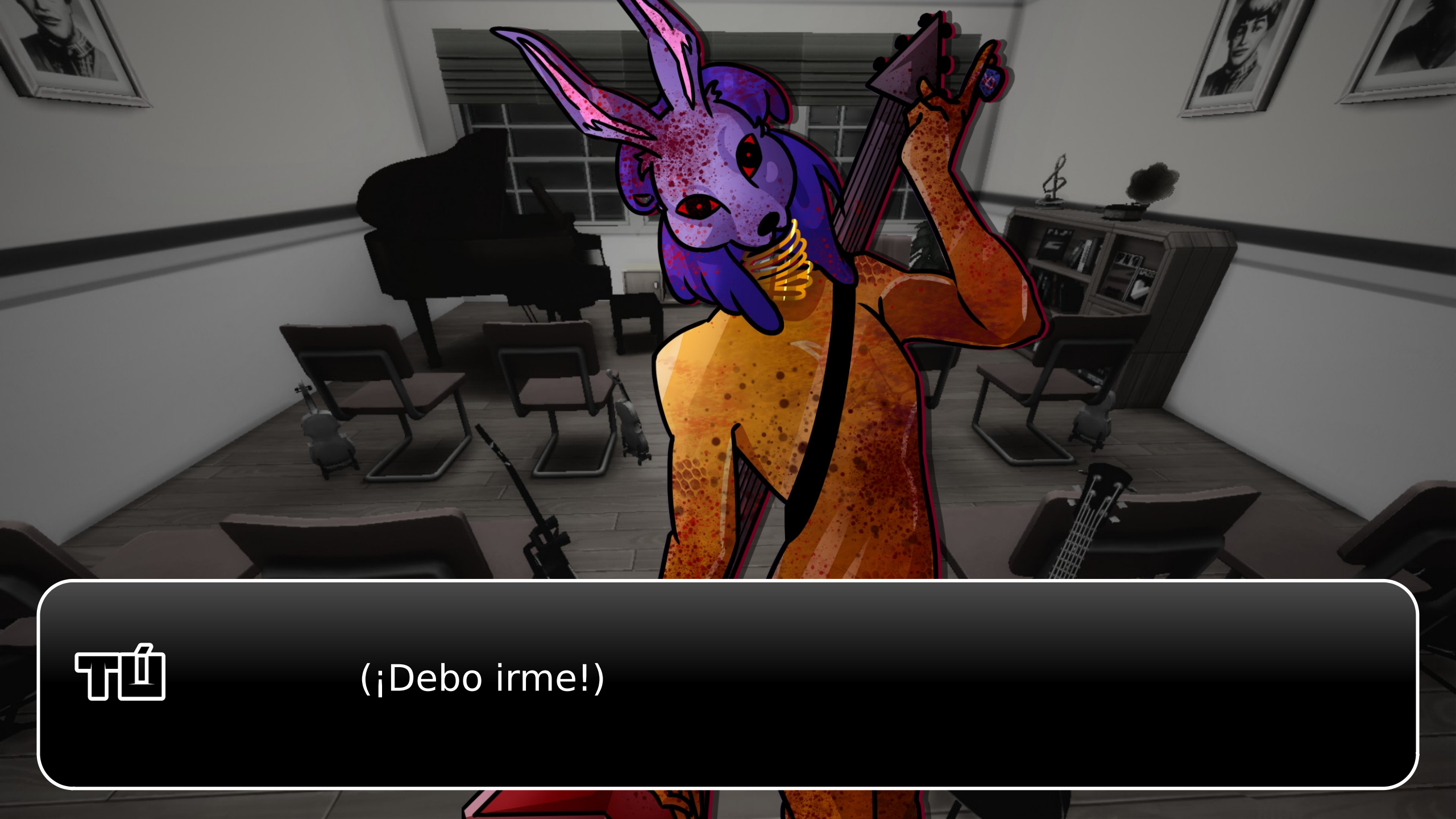
(¡Debo irme!)

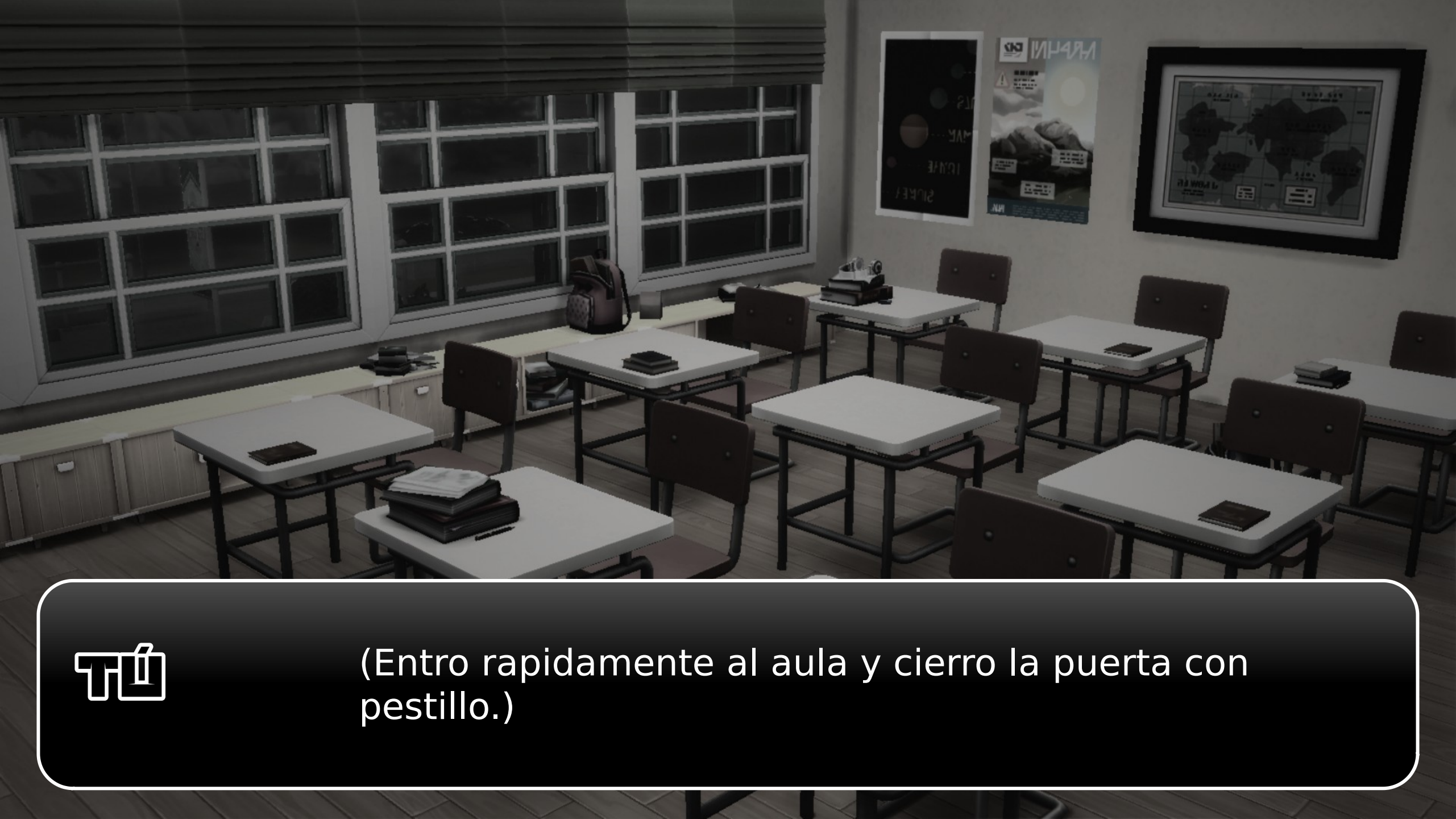

(Entro rapidamente al aula y cierro la puerta con pestillo.)

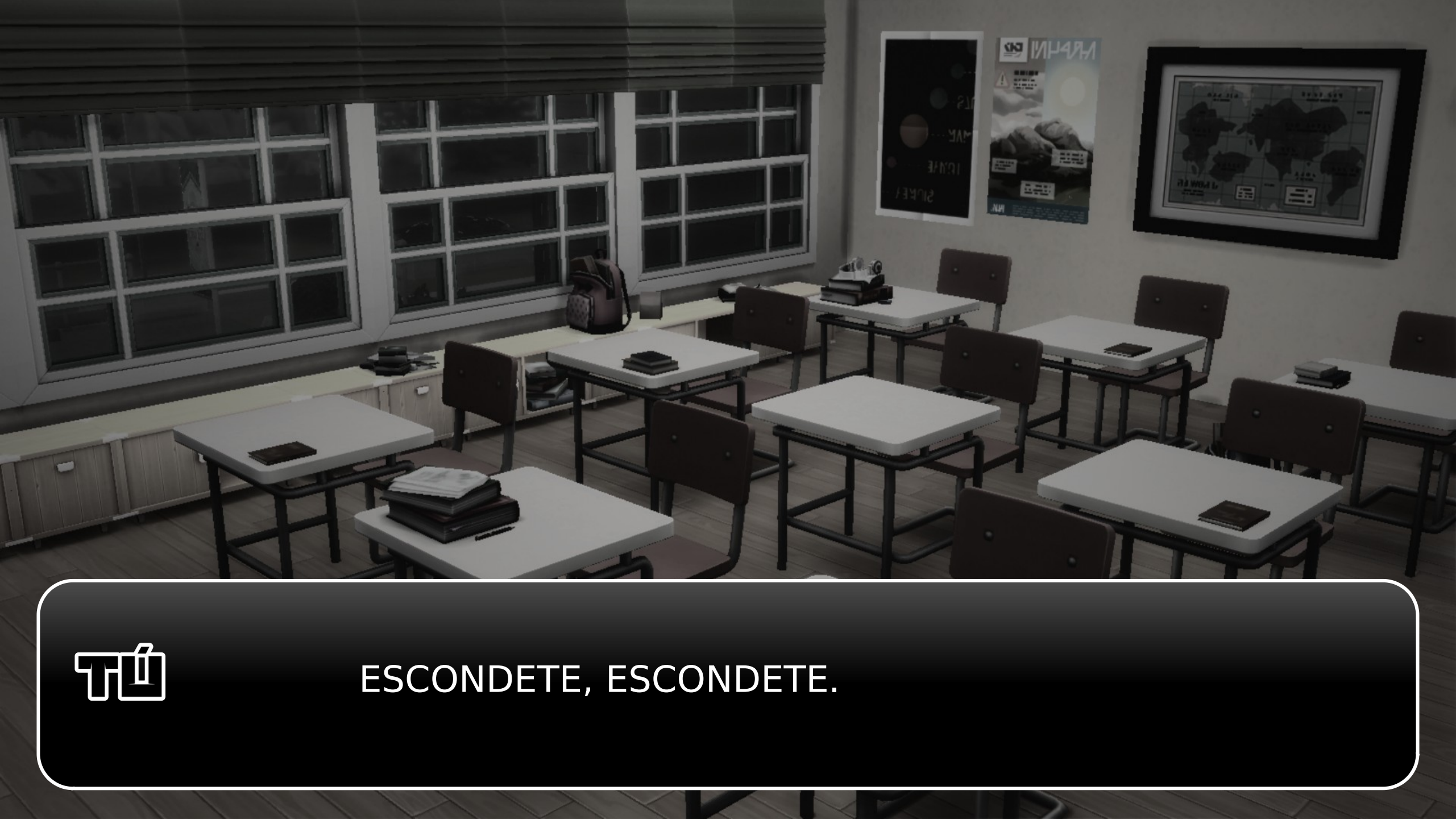
ESCONDETE, ESCONDETE.

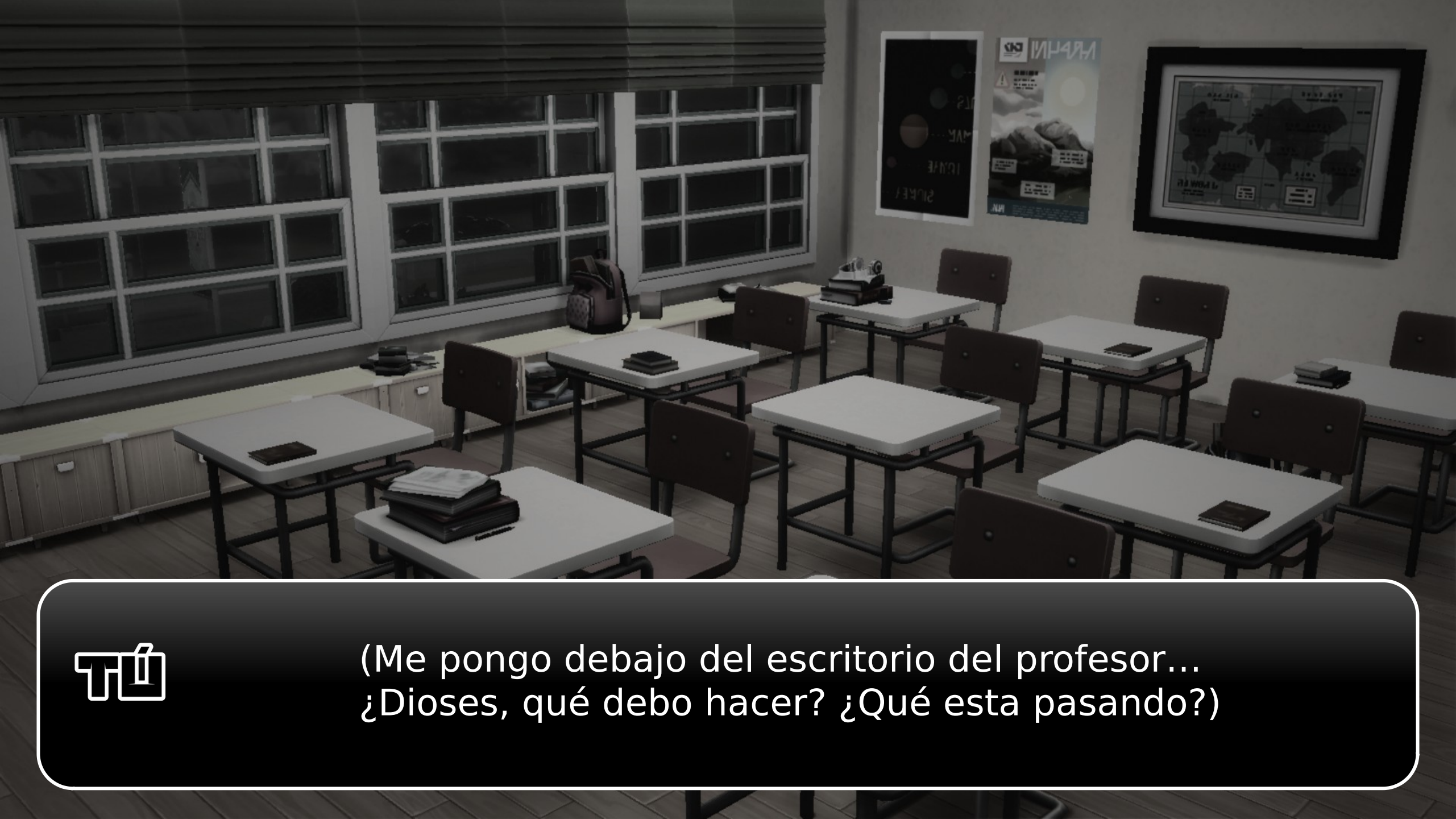
(Me pongo debajo del escritorio del profesor...
¿Dioses, qué debo hacer? ¿Qué esta pasando?)

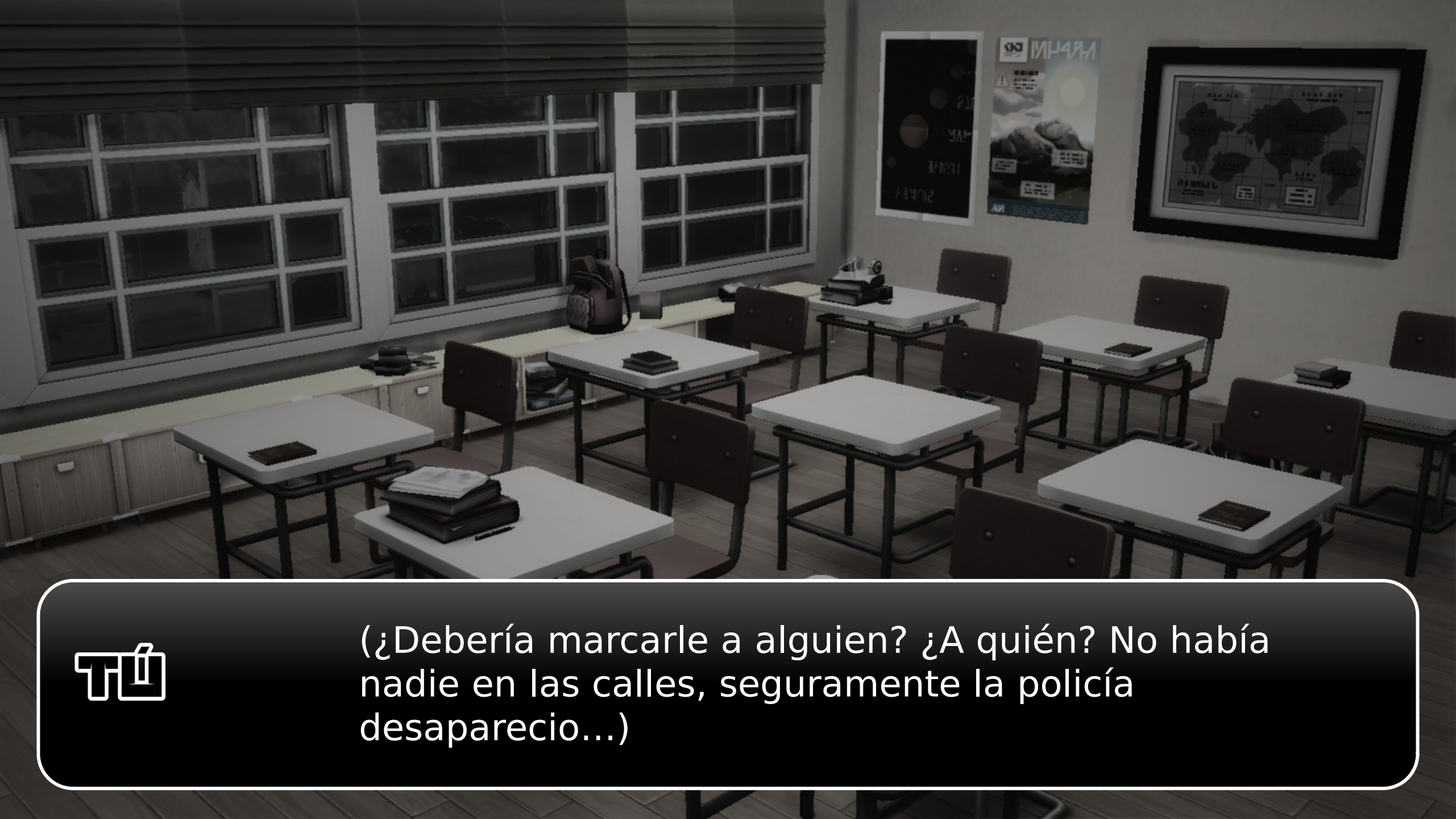
(¿Debería marcarle a alguien? ¿A quién? No había nadie en las calles, seguramente la policía desaparecio...)

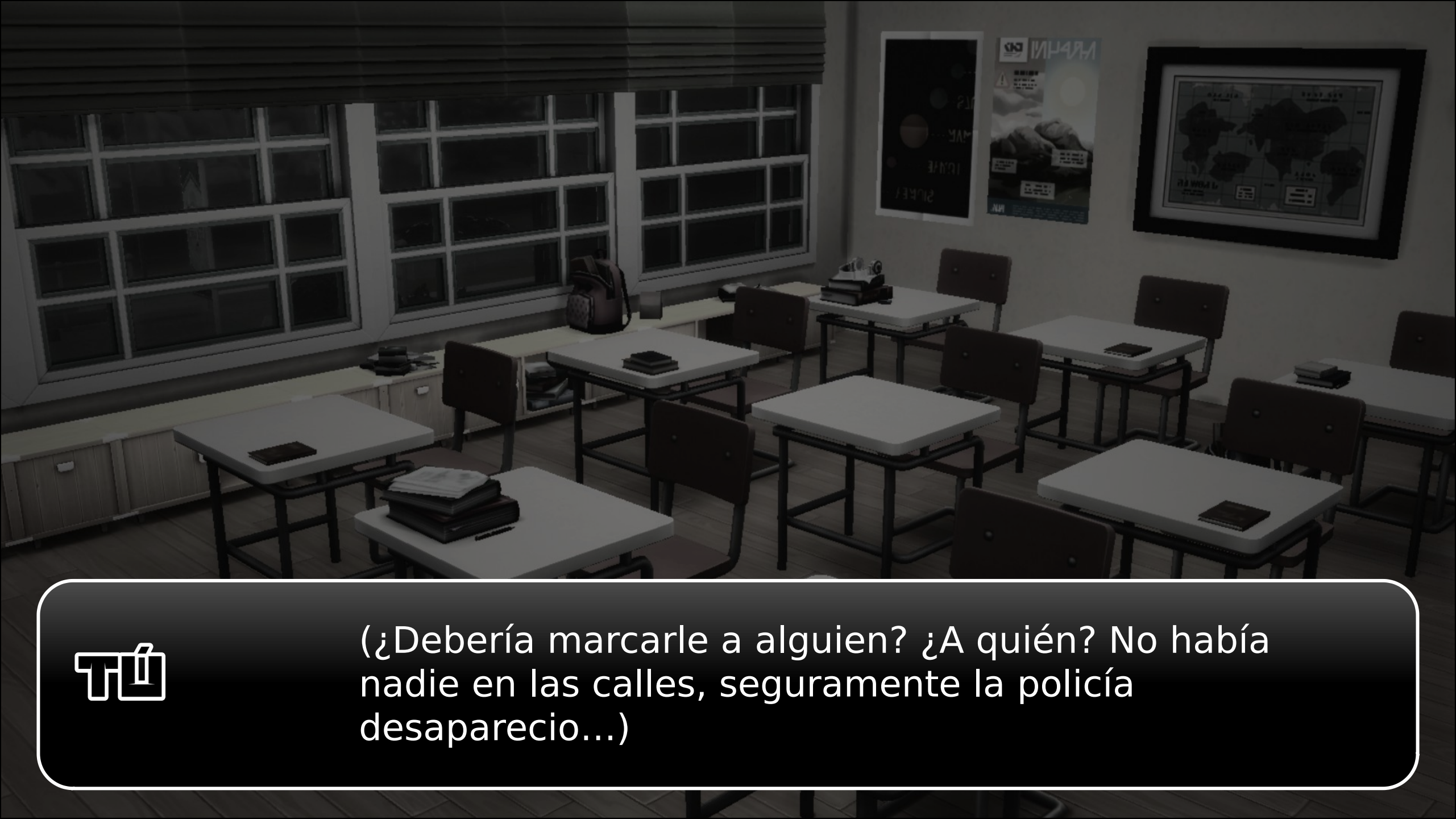
(¿Debería marcarle a alguien? ¿A quién? No había nadie en las calles, seguramente la policía desaparecio...)

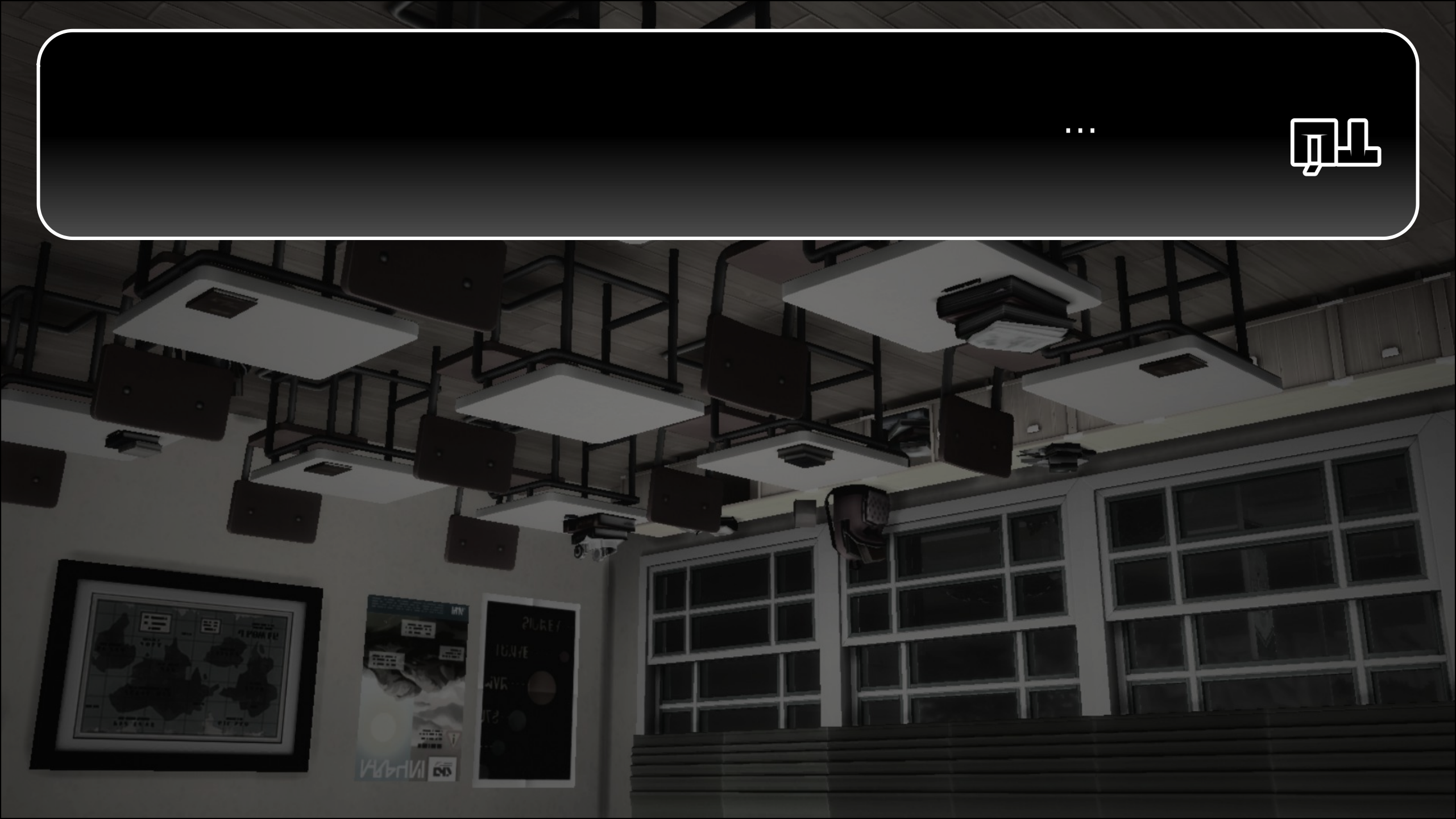

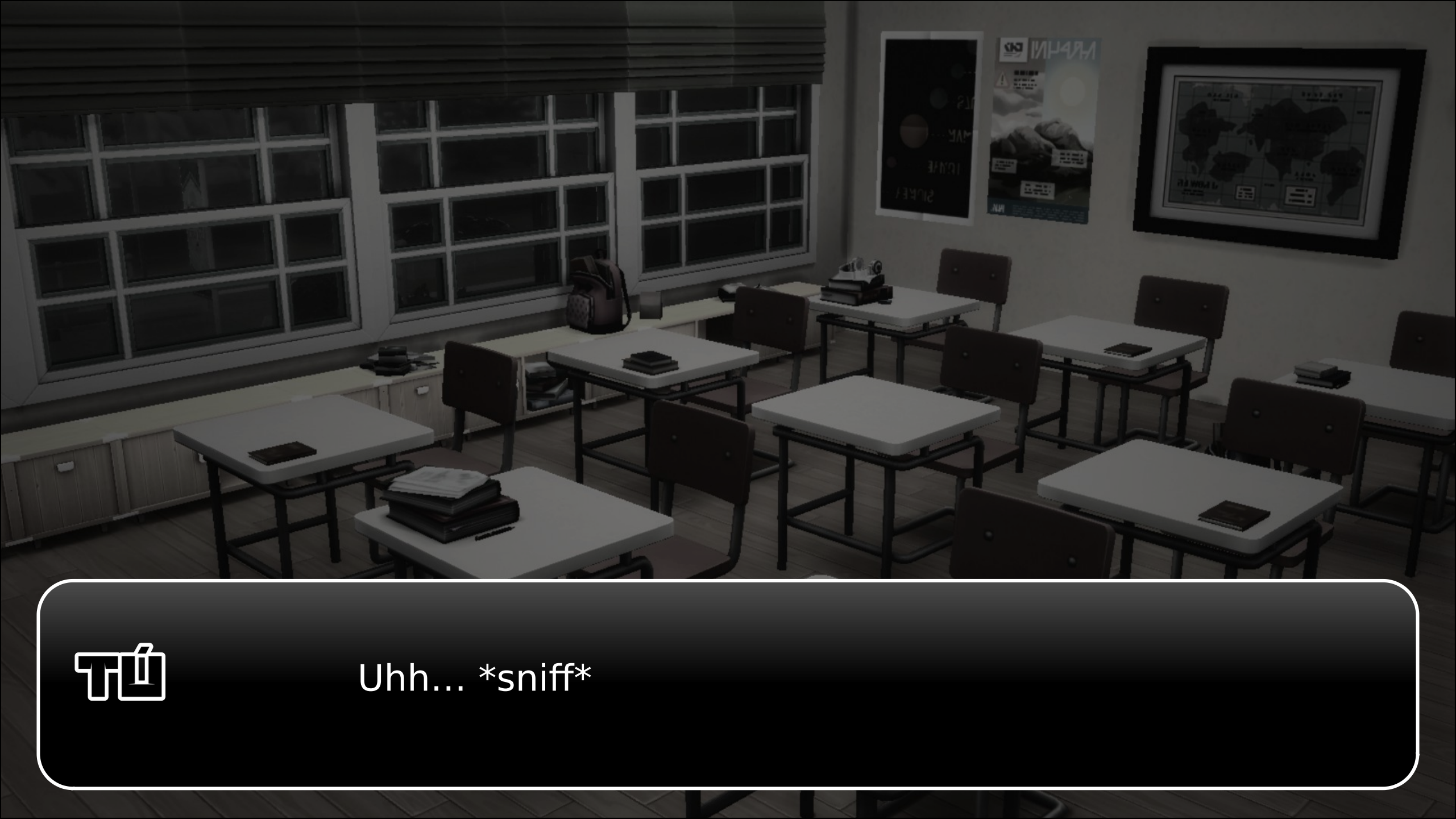
Uhh... *sniff*

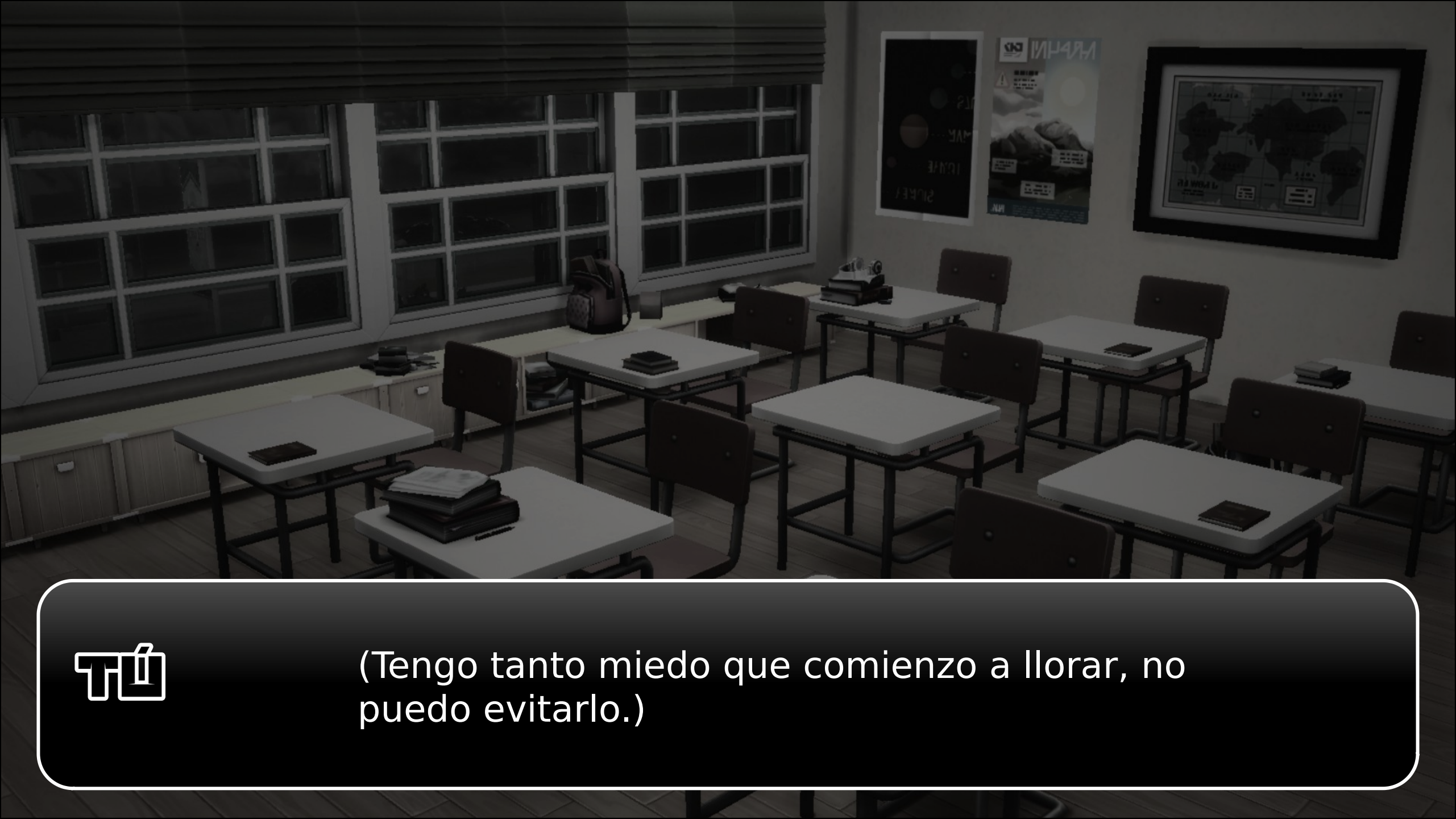

(Tengo tanto miedo que comienzo a llorar, no puedo evitarlo.)

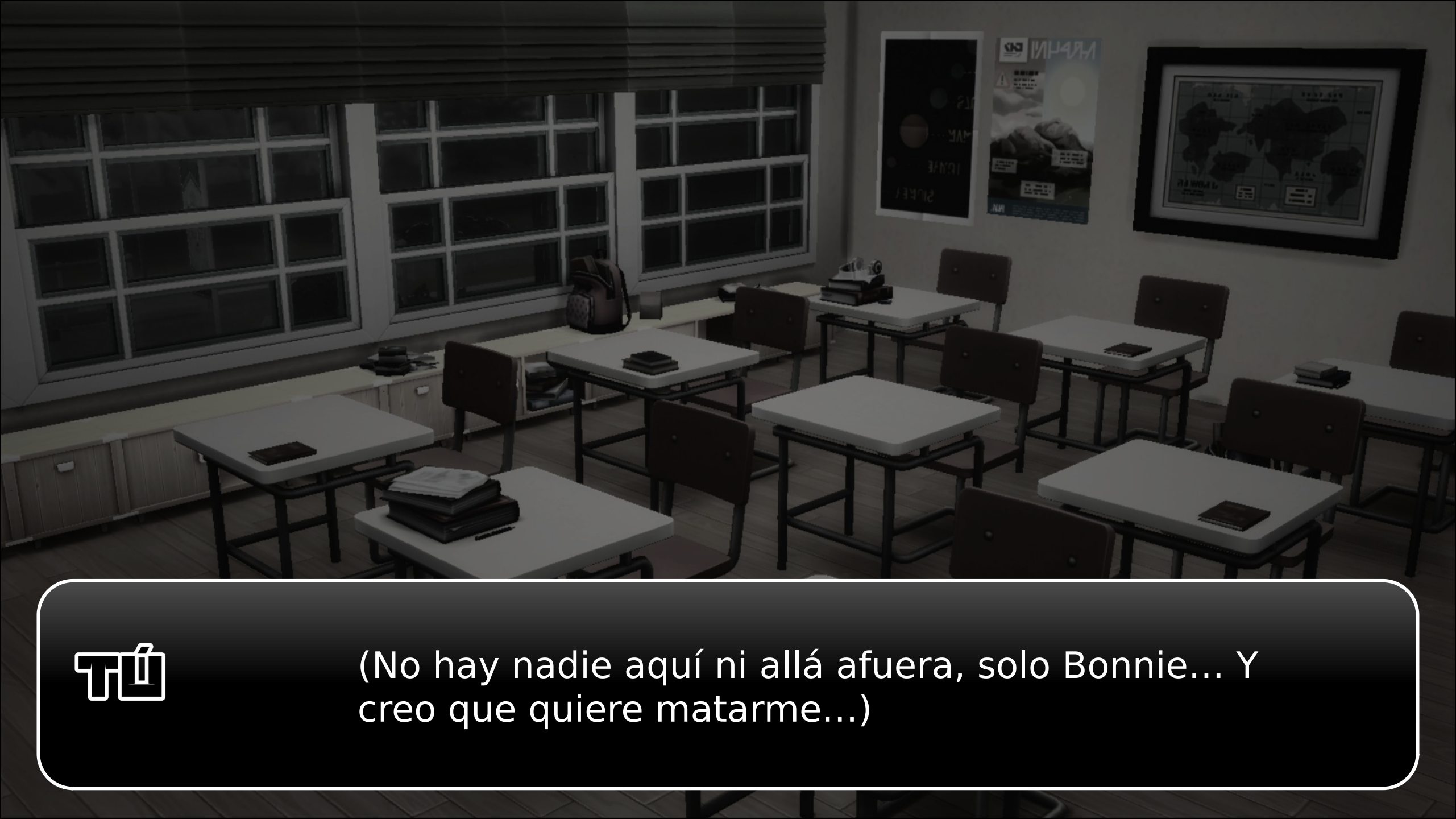
(No hay nadie aquí ni allá afuera, solo Bonnie... Y creo que quiere matarme...)

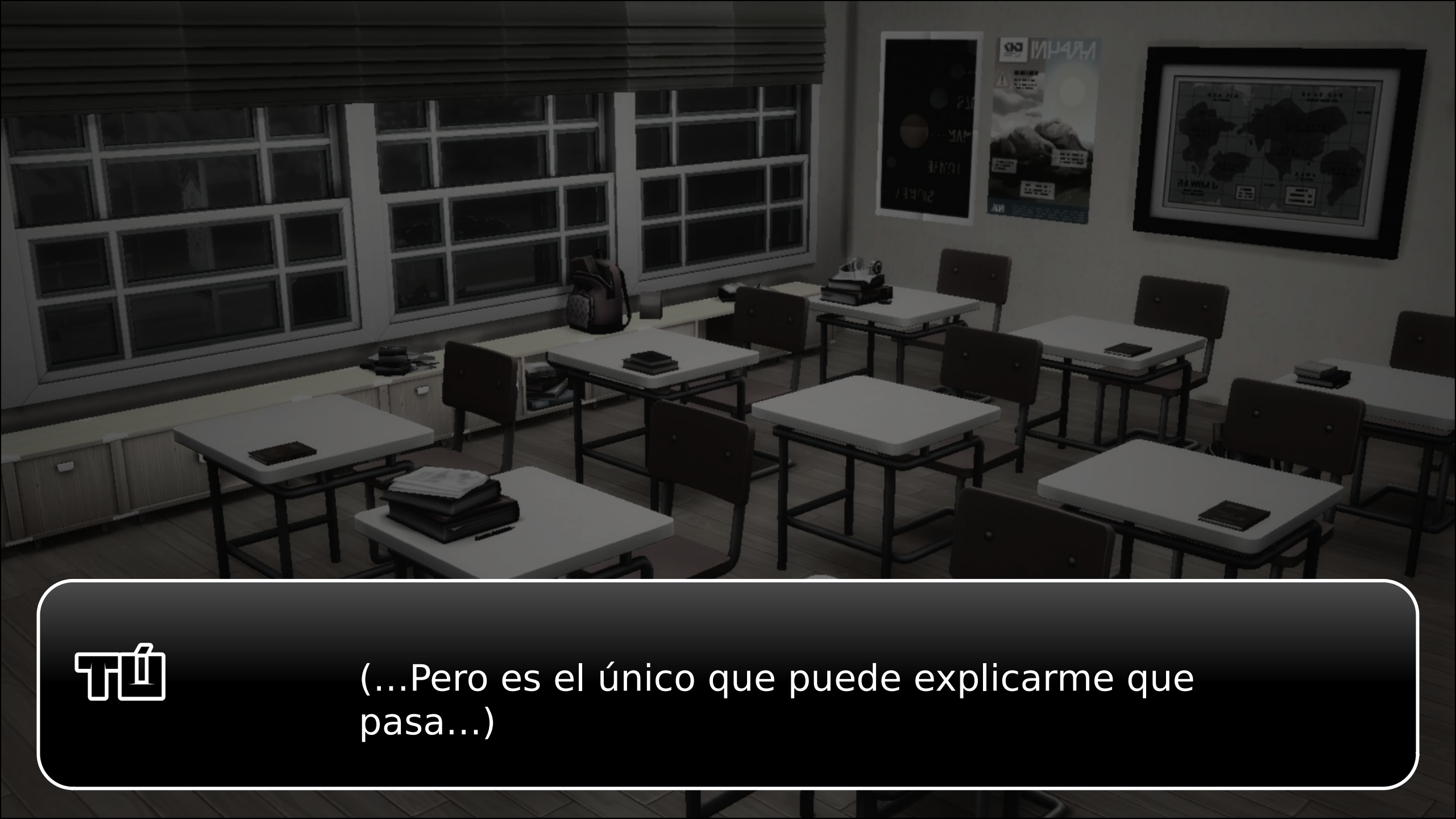
(...Pero es el único que puede explicarme que pasa...)

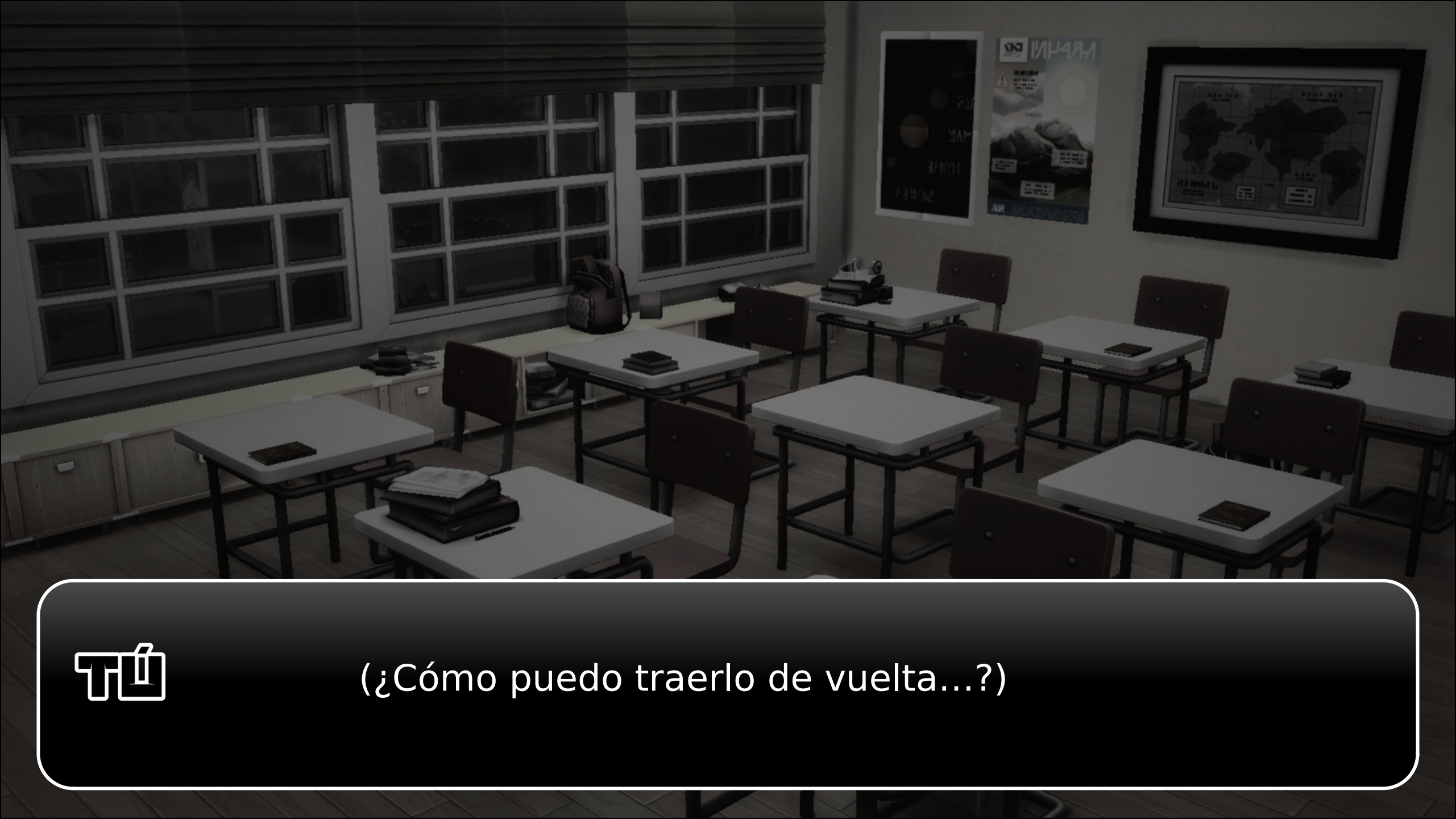
(¿Cómo puedo traerlo de vuelta...?)

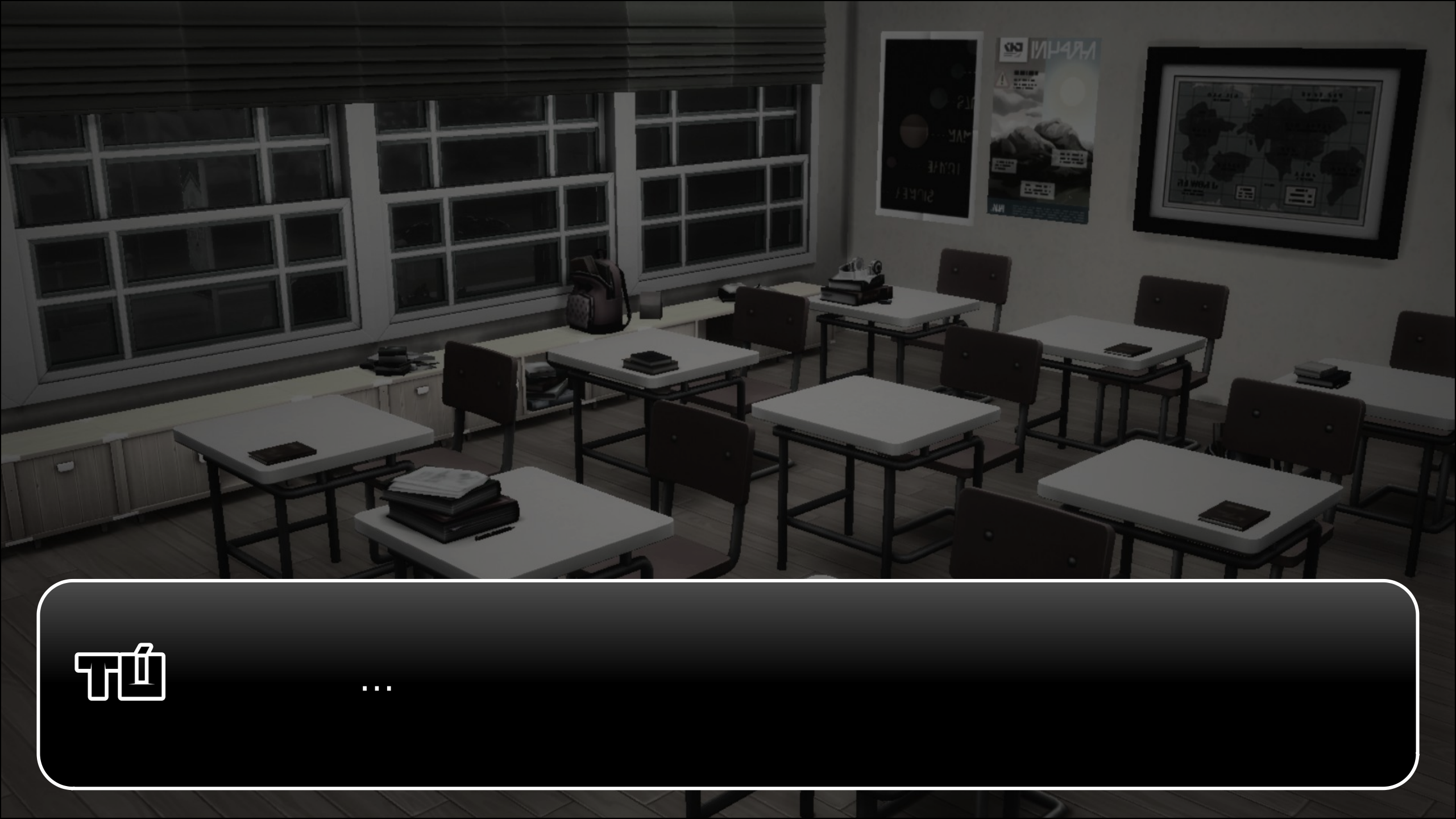
ที่
...

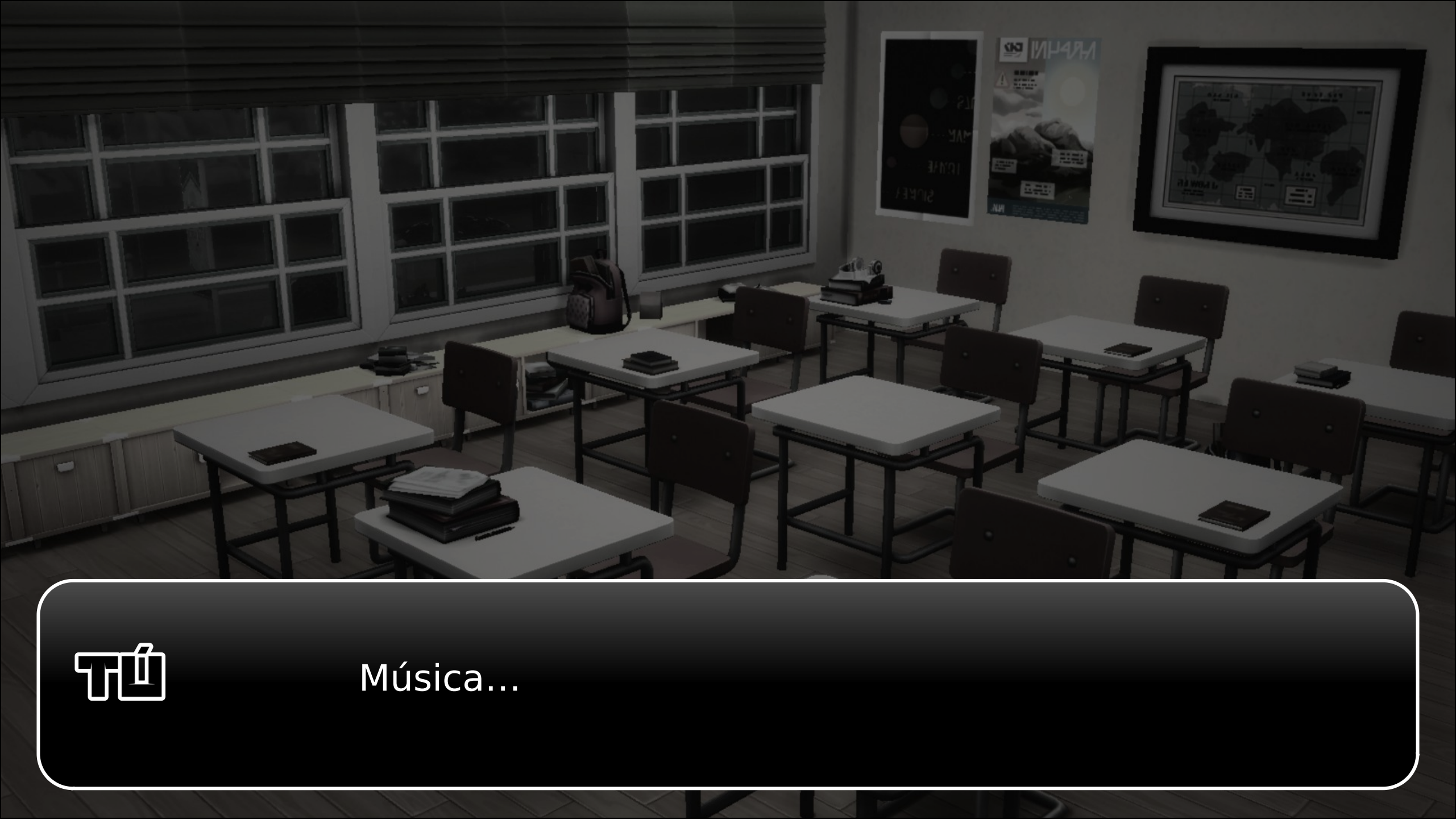
Música...

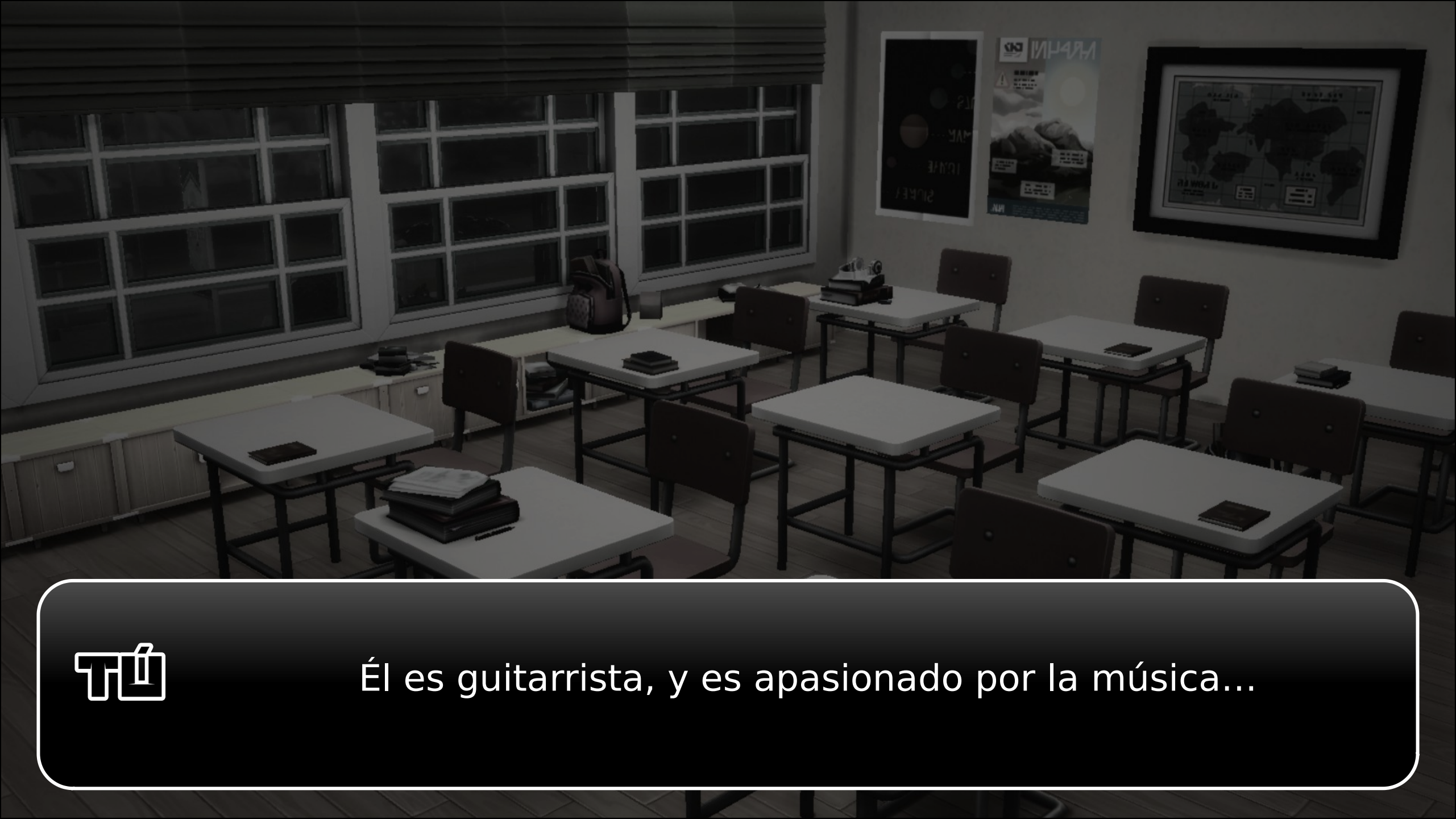
Él es guitarrista, y es apasionado por la música...

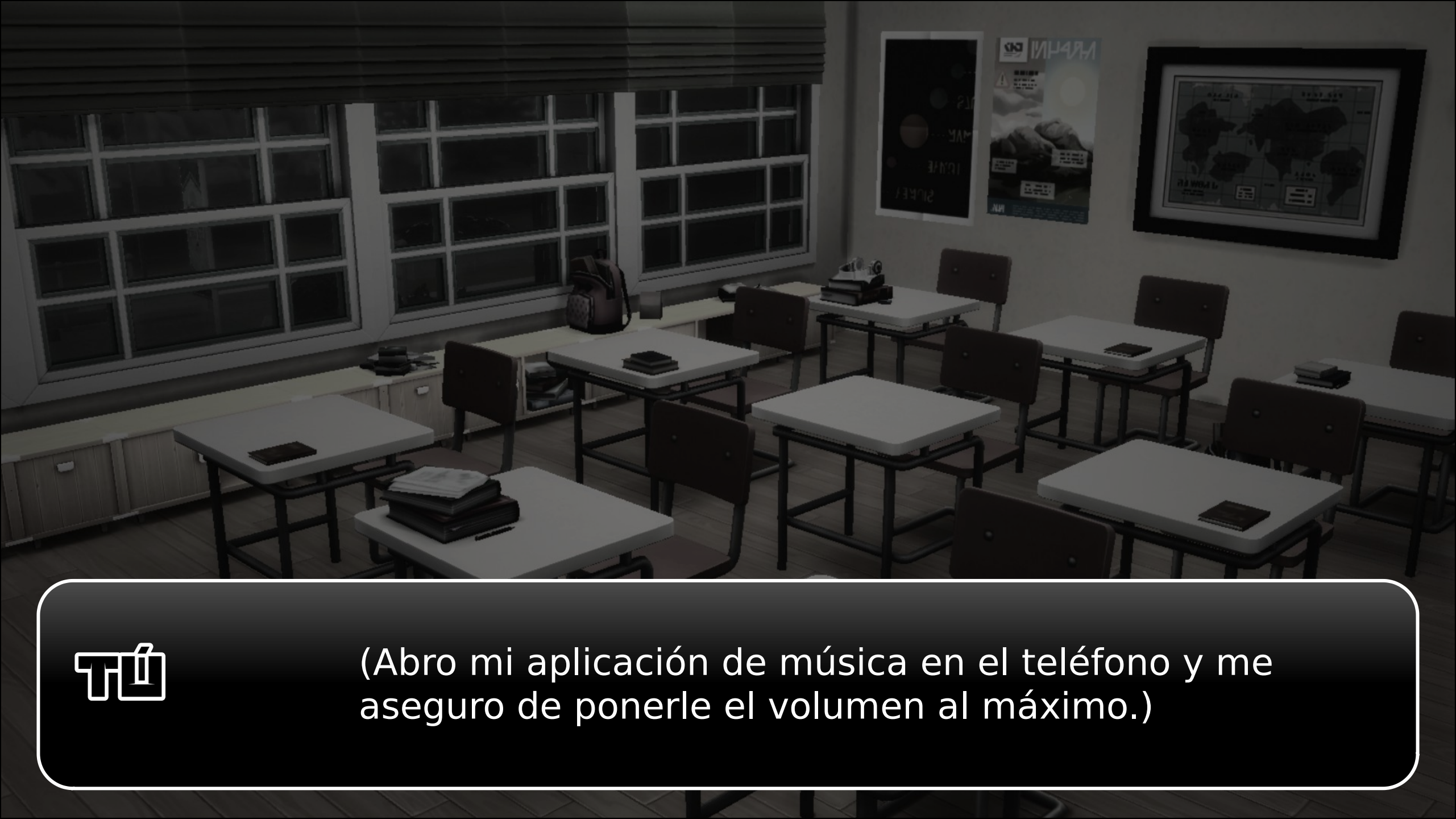

(Abro mi aplicación de música en el teléfono y me aseguro de ponerle el volumen al máximo.)

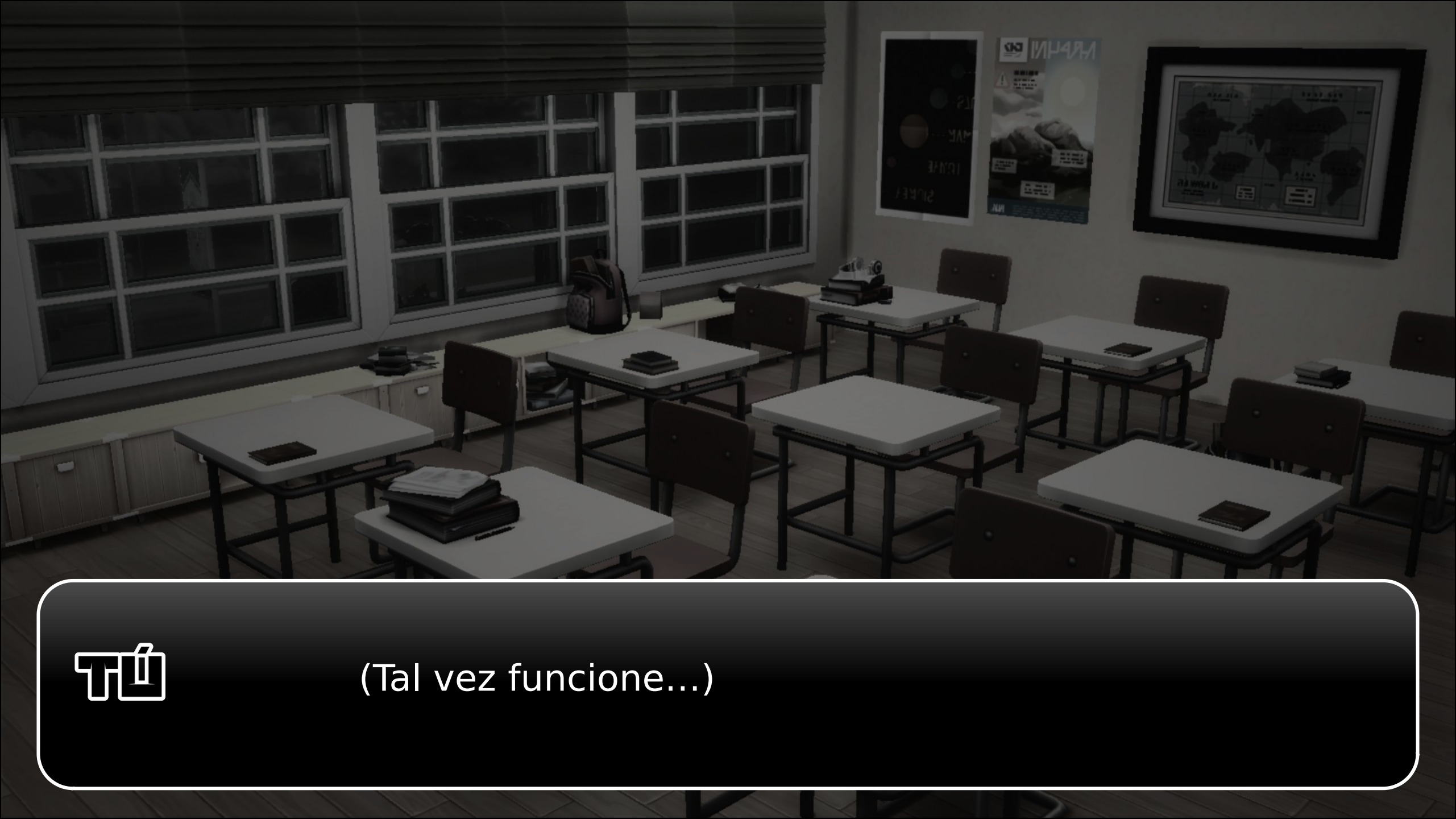
(Tal vez funcione...)

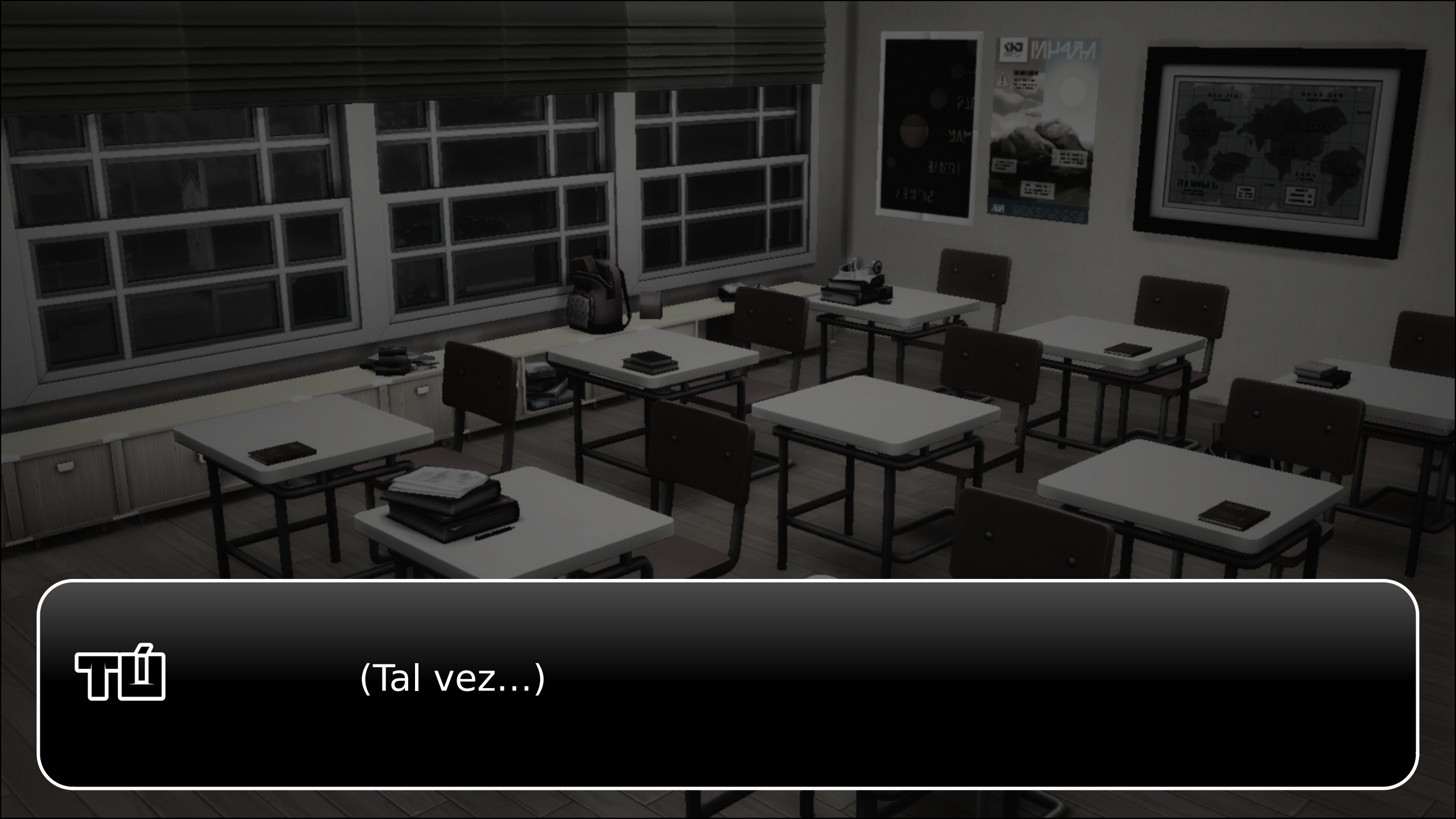
(Tal vez...)

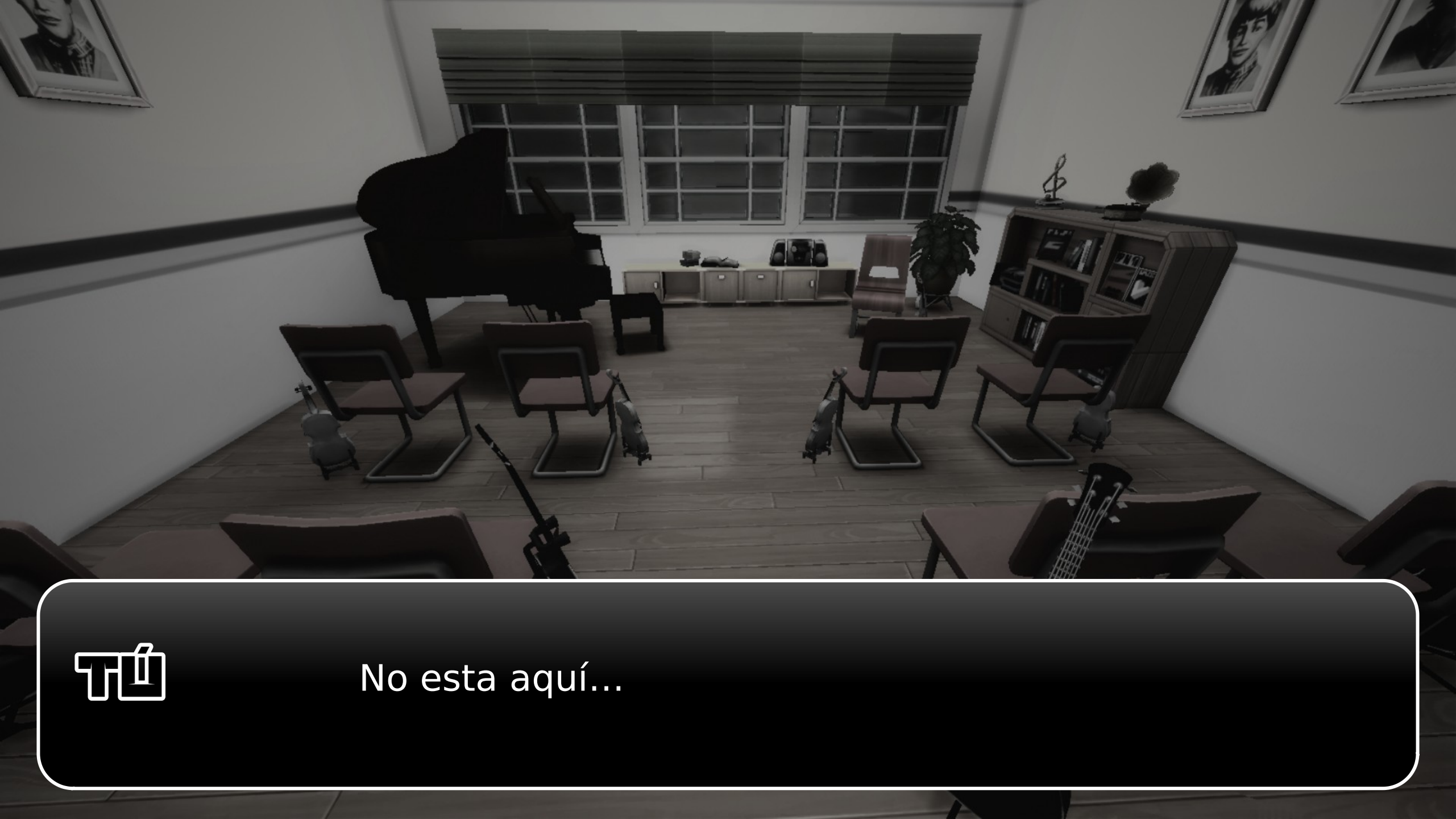
No esta aquí...

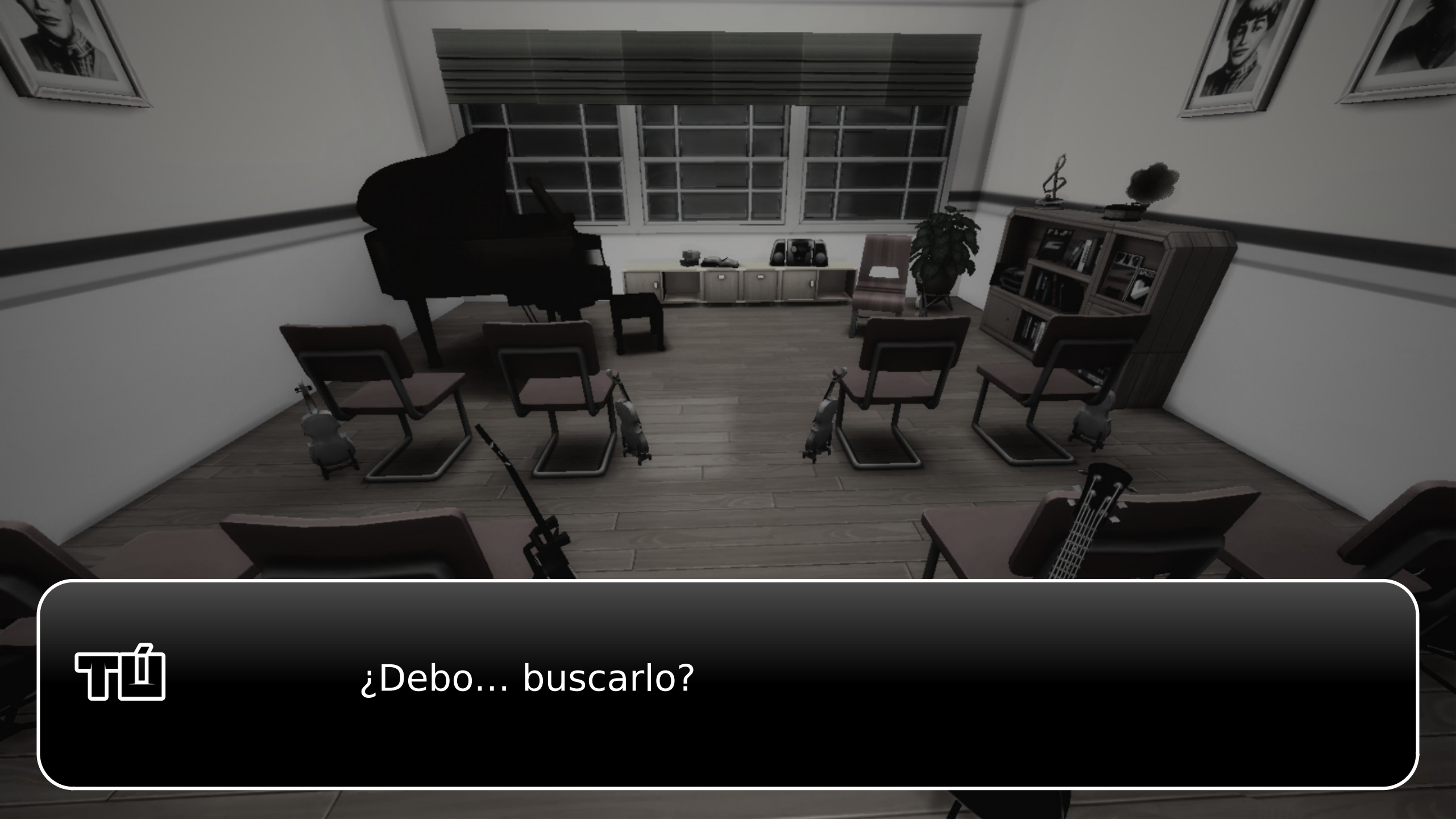
¿Debo... buscarlo?

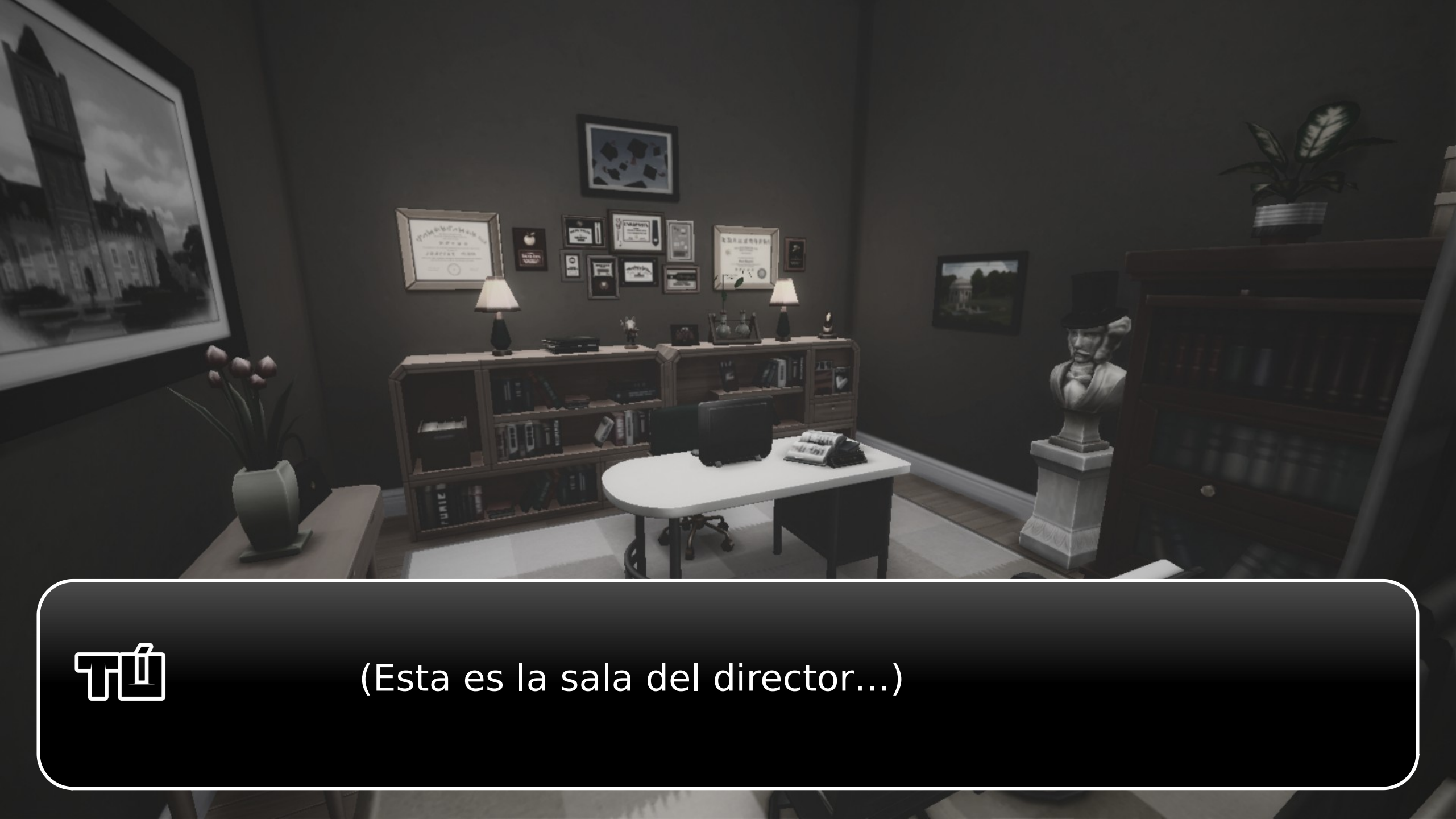
(Esta es la sala del director...)

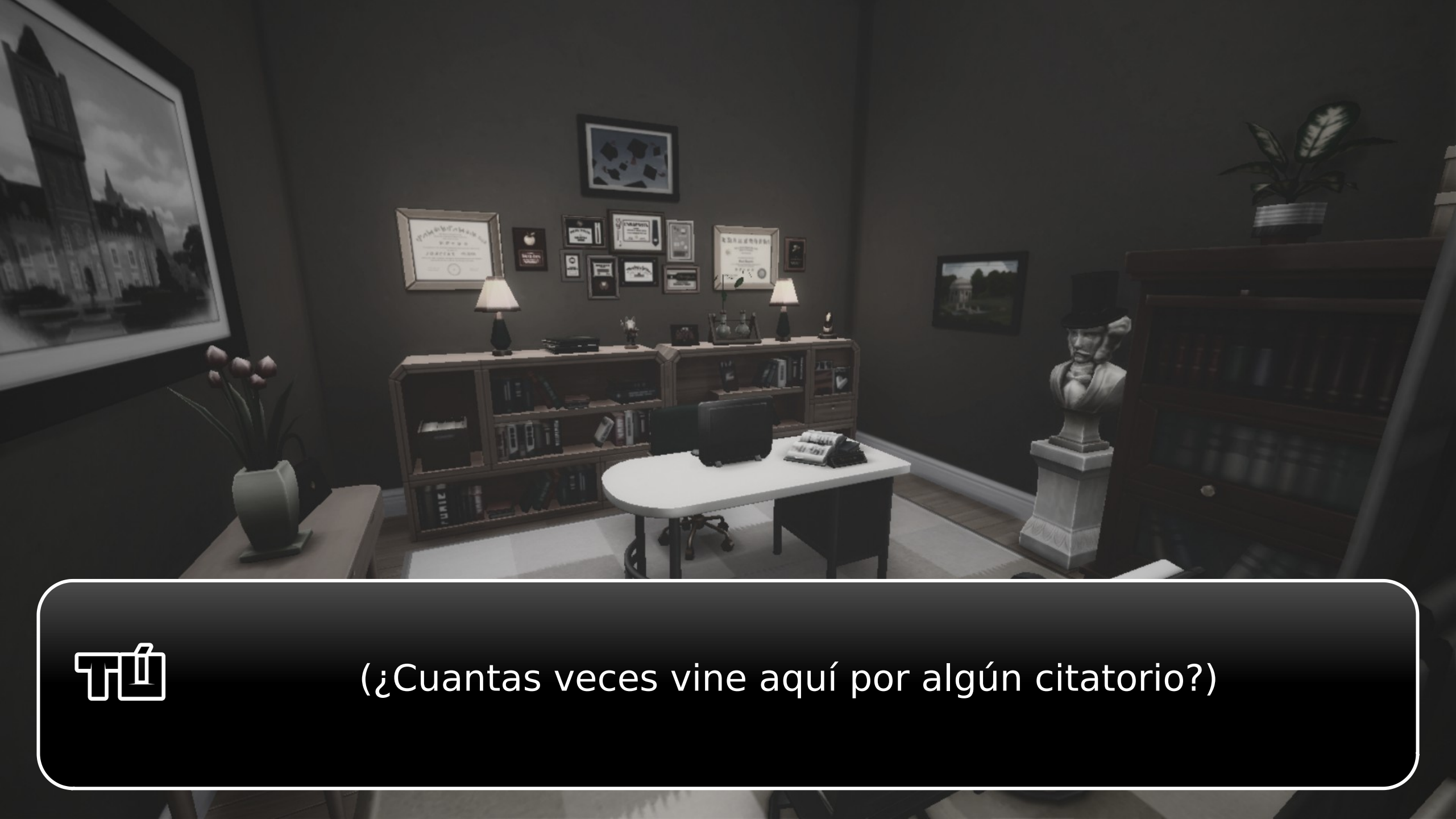
(¿Cuantas veces vine aquí por algún citatorio?)

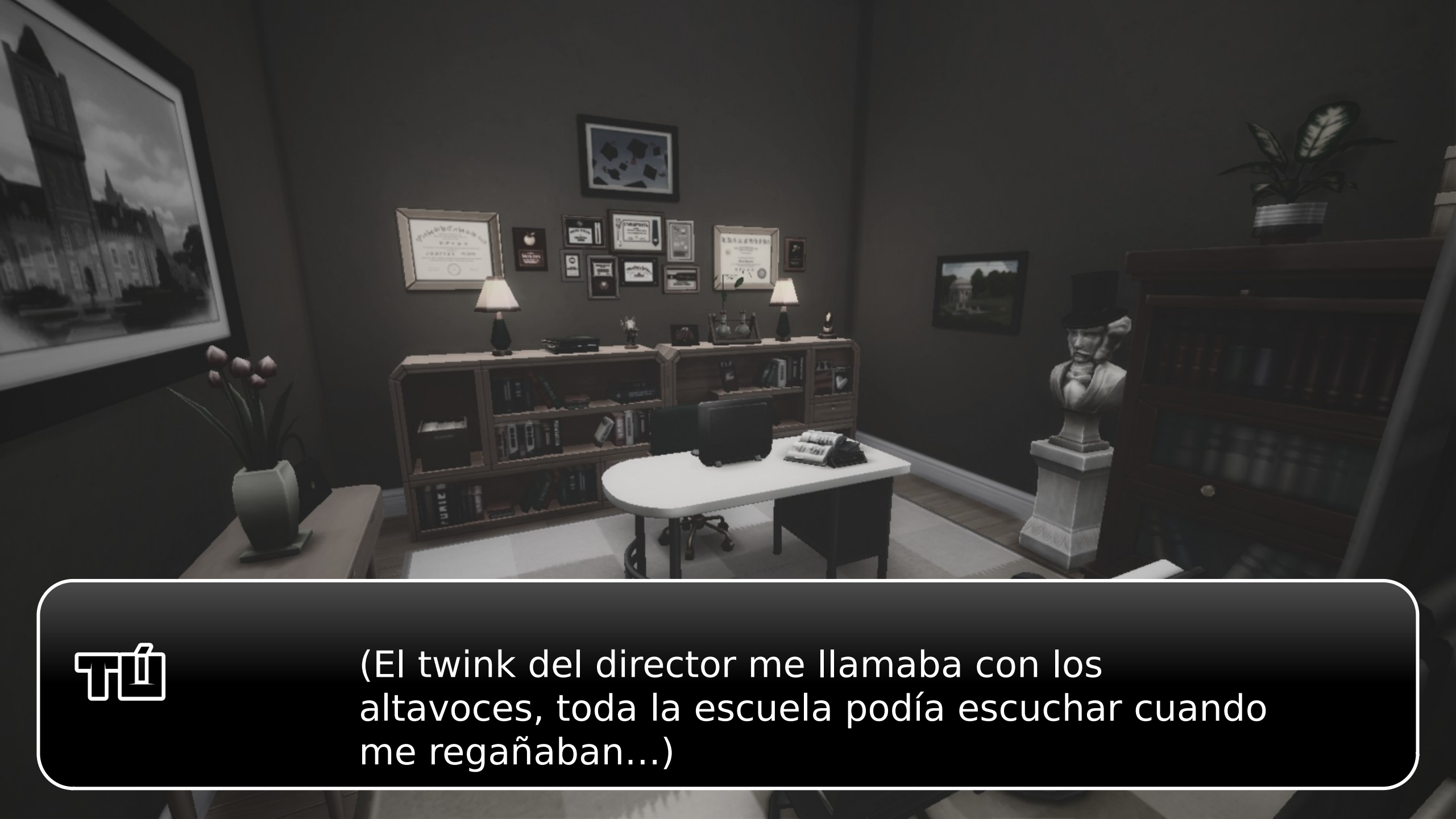
(El twink del director me llamaba con los altavoces, toda la escuela podía escuchar cuando me regañaban...)

ที่
...

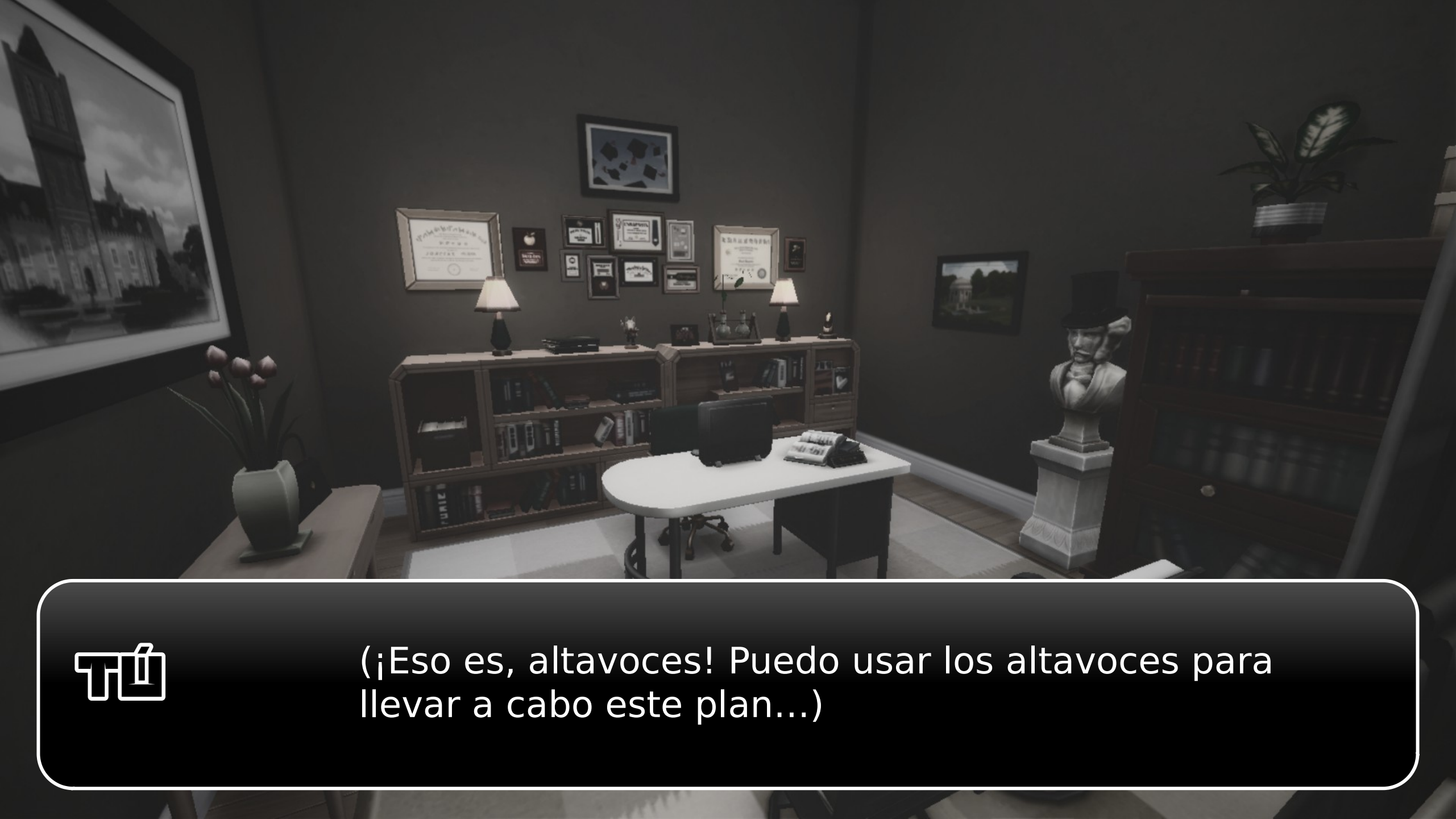
(¡Eso es, altavoces! Puedo usar los altavoces para llevar a cabo este plan...)

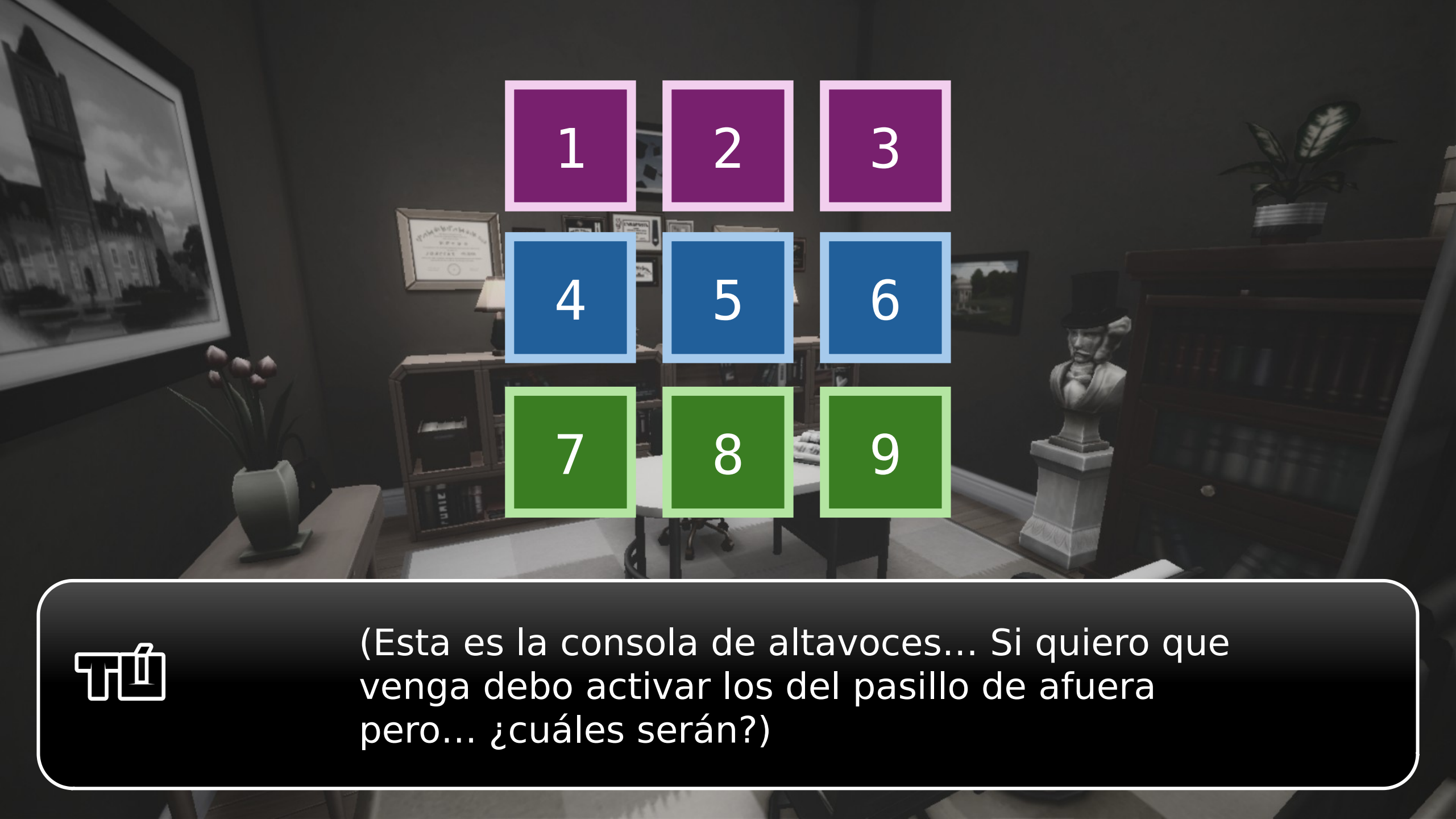

(Esta es la consola de altavoces... Si quiero que venga debo activar los del pasillo de afuera pero... ¿cuáles serán?)

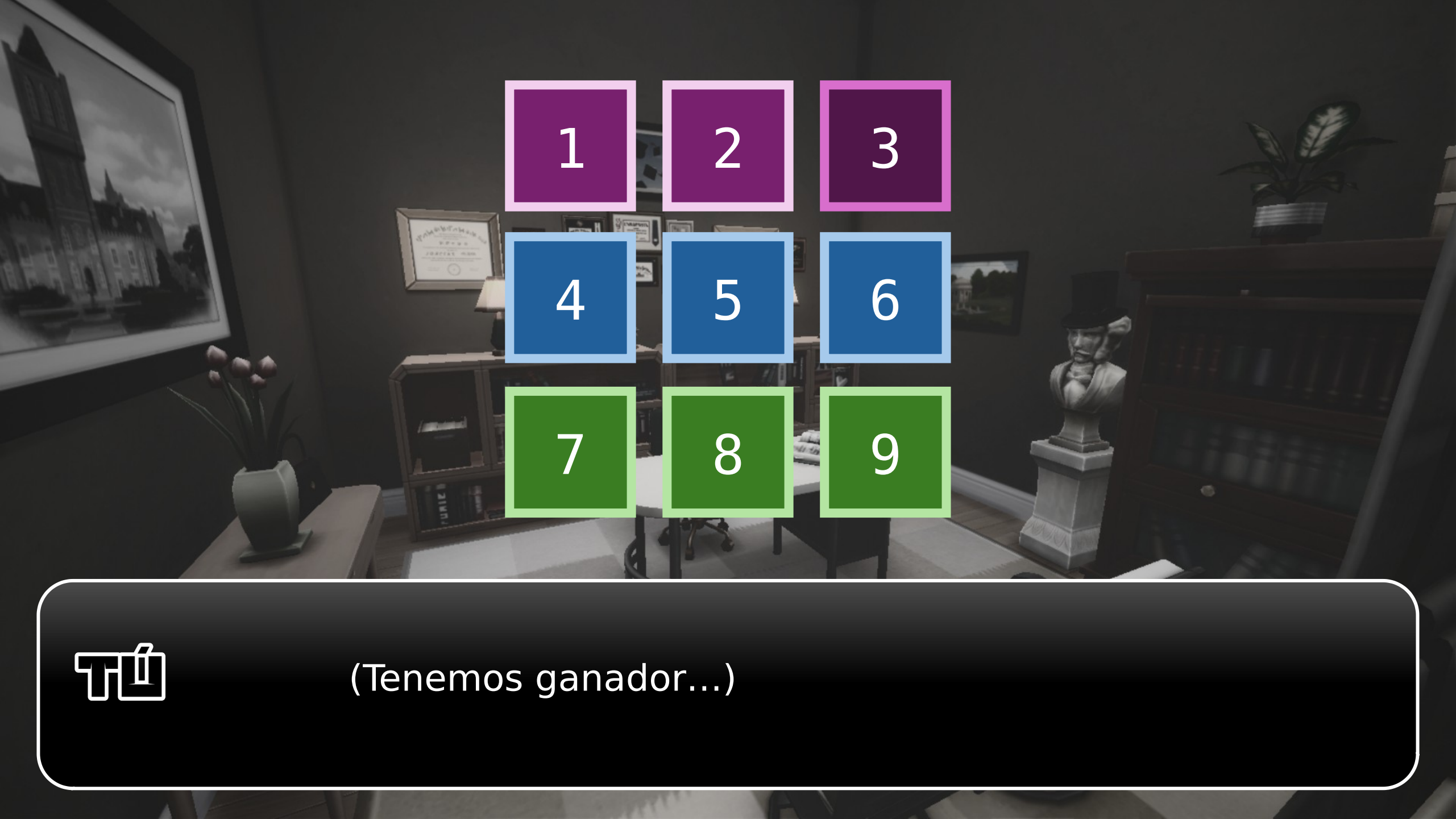
1
2
3
4
5
6
7
8
9
(Tenemos ganador...)

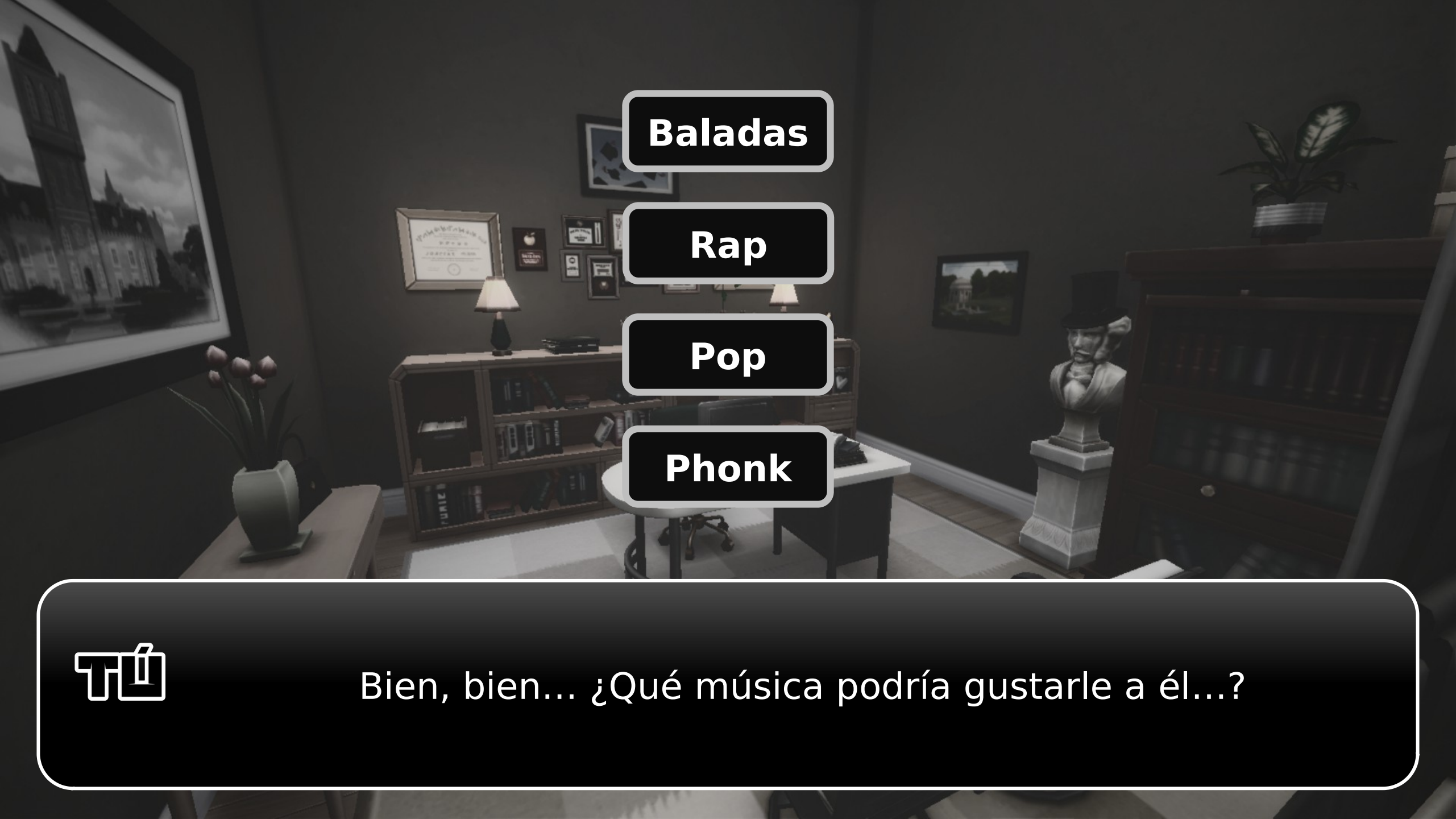
Baladas
Rap
Pop
Phonk
Bien, bien... ¿Qué música podría gustarle a él...?

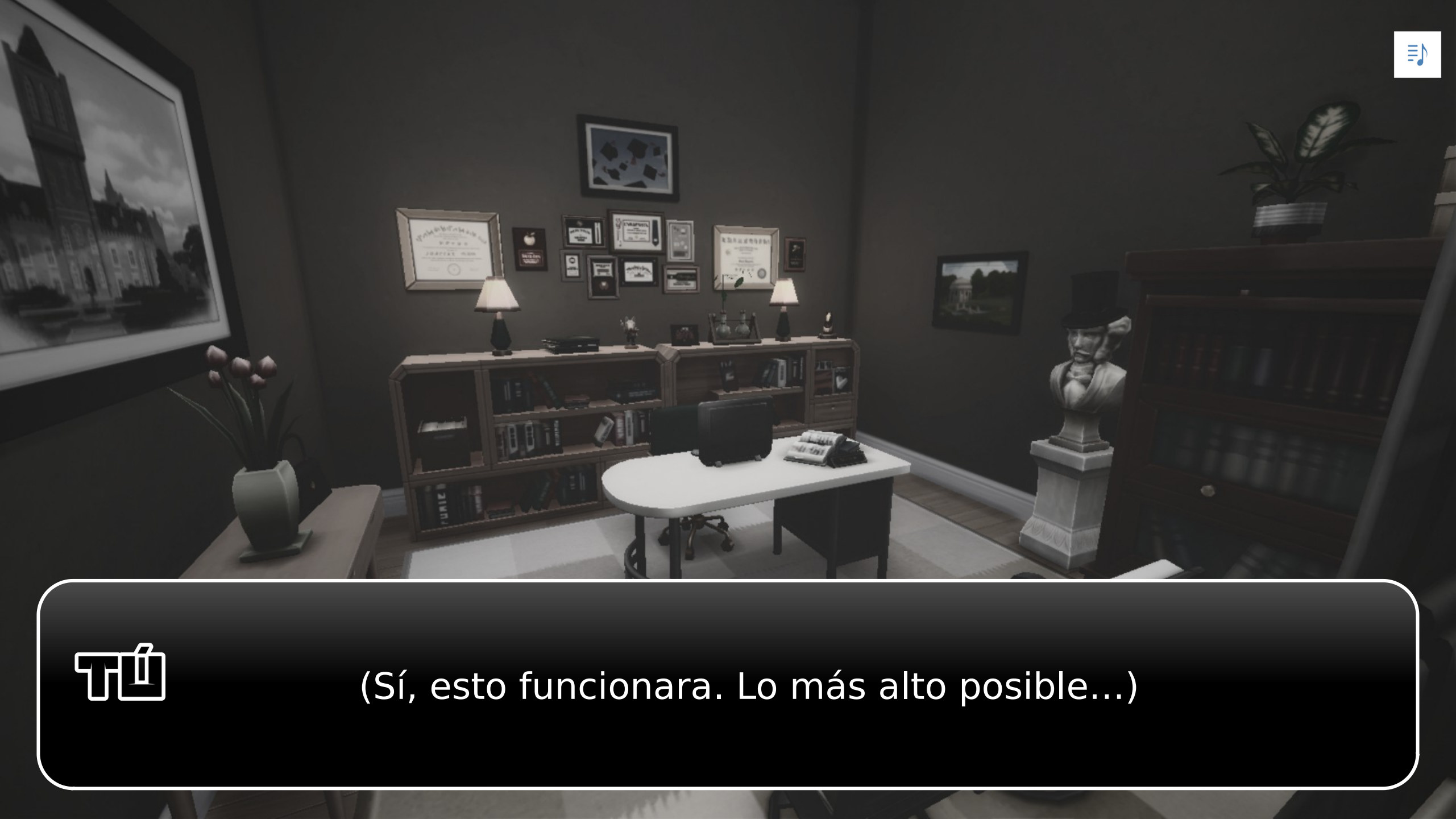
(Sí, esto funcionara. Lo más alto posible...)

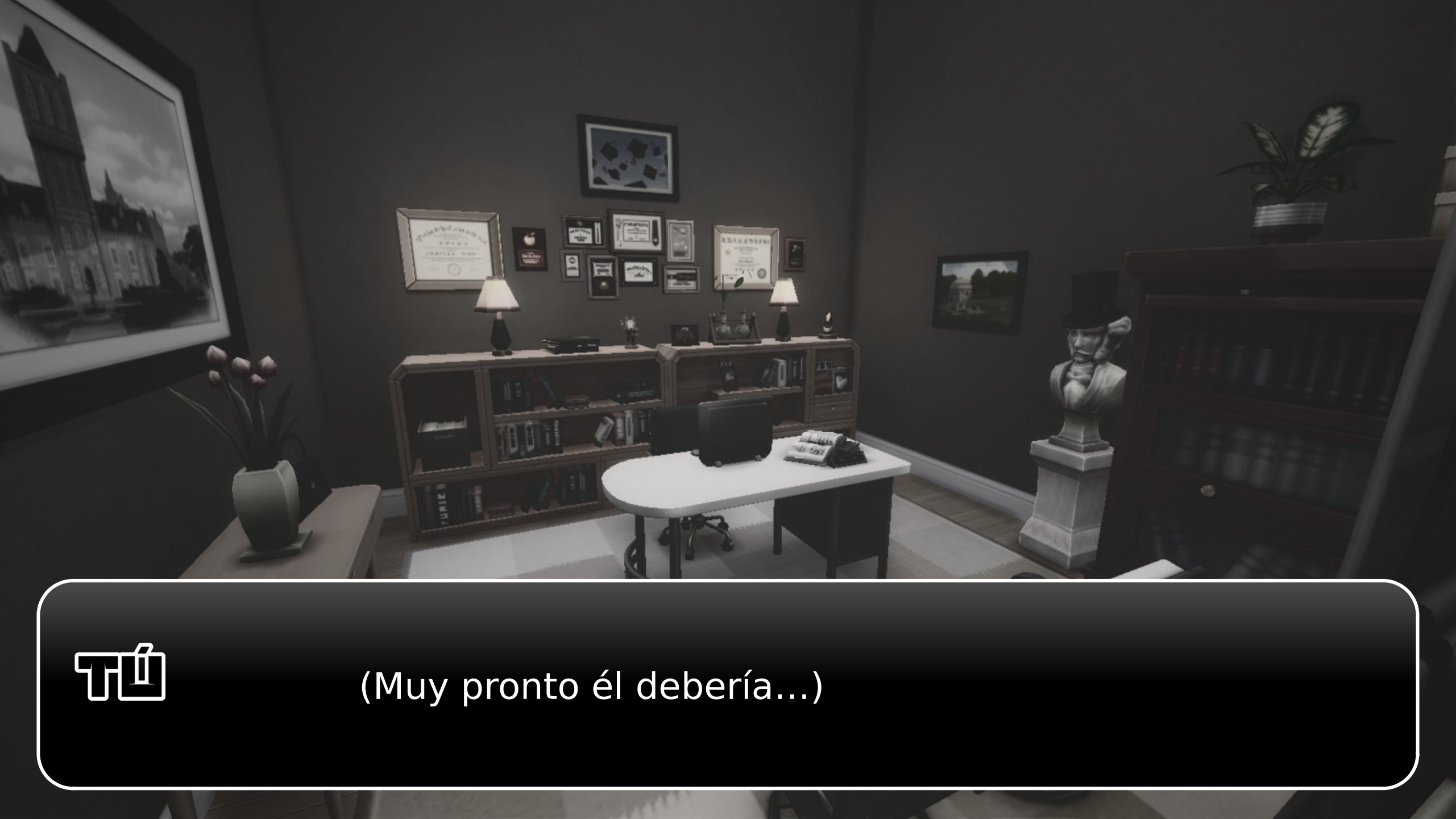
(Muy pronto él debería...)

ㅜ
...

BONNIE
...

ㅜ
...

BONNIE
...Hace 2 minutos intentabas matarme.

Lo mismo puedo decir...

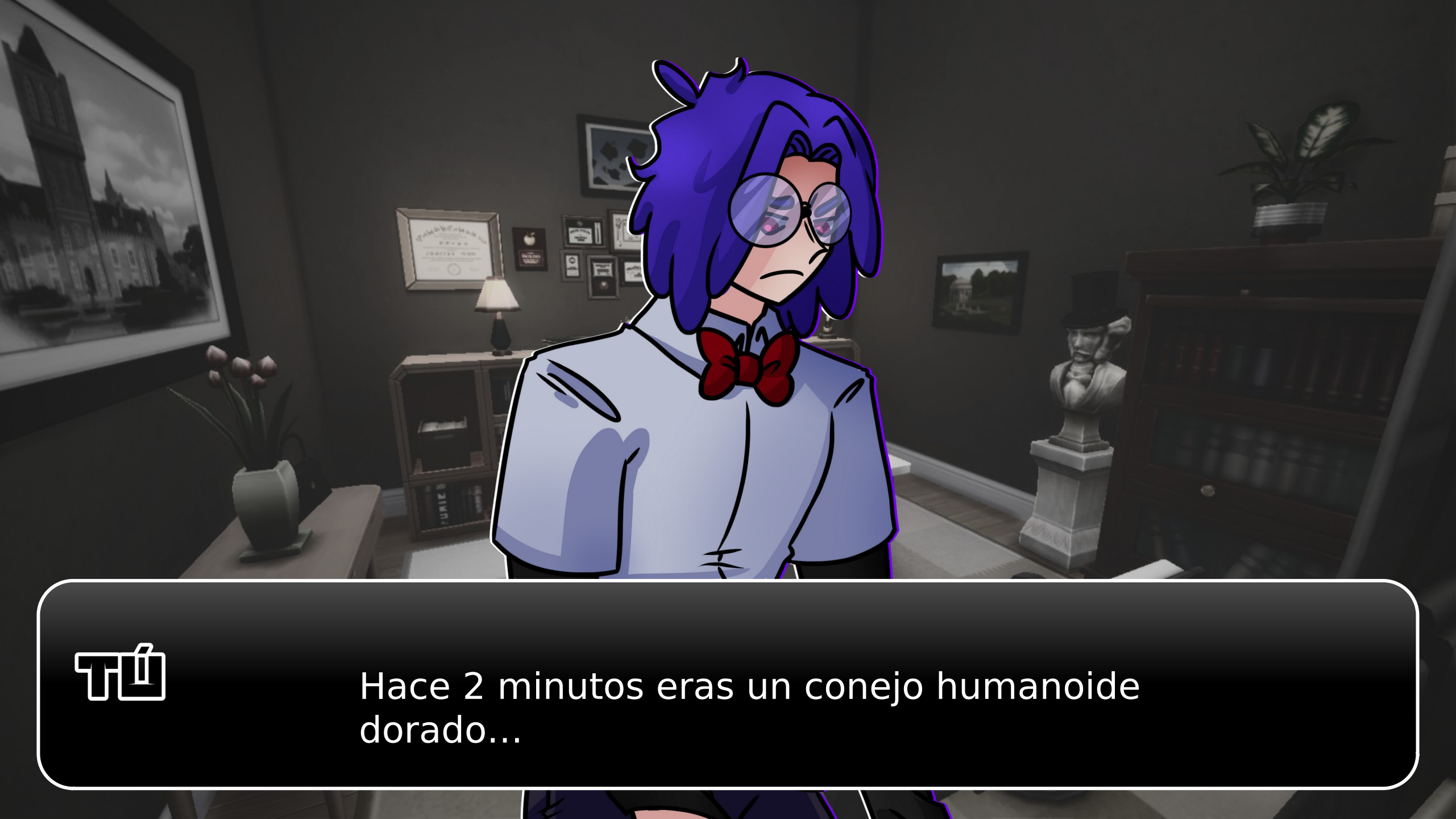
Hace 2 minutos eras un conejo humanoide dorado...

BONNIE
...

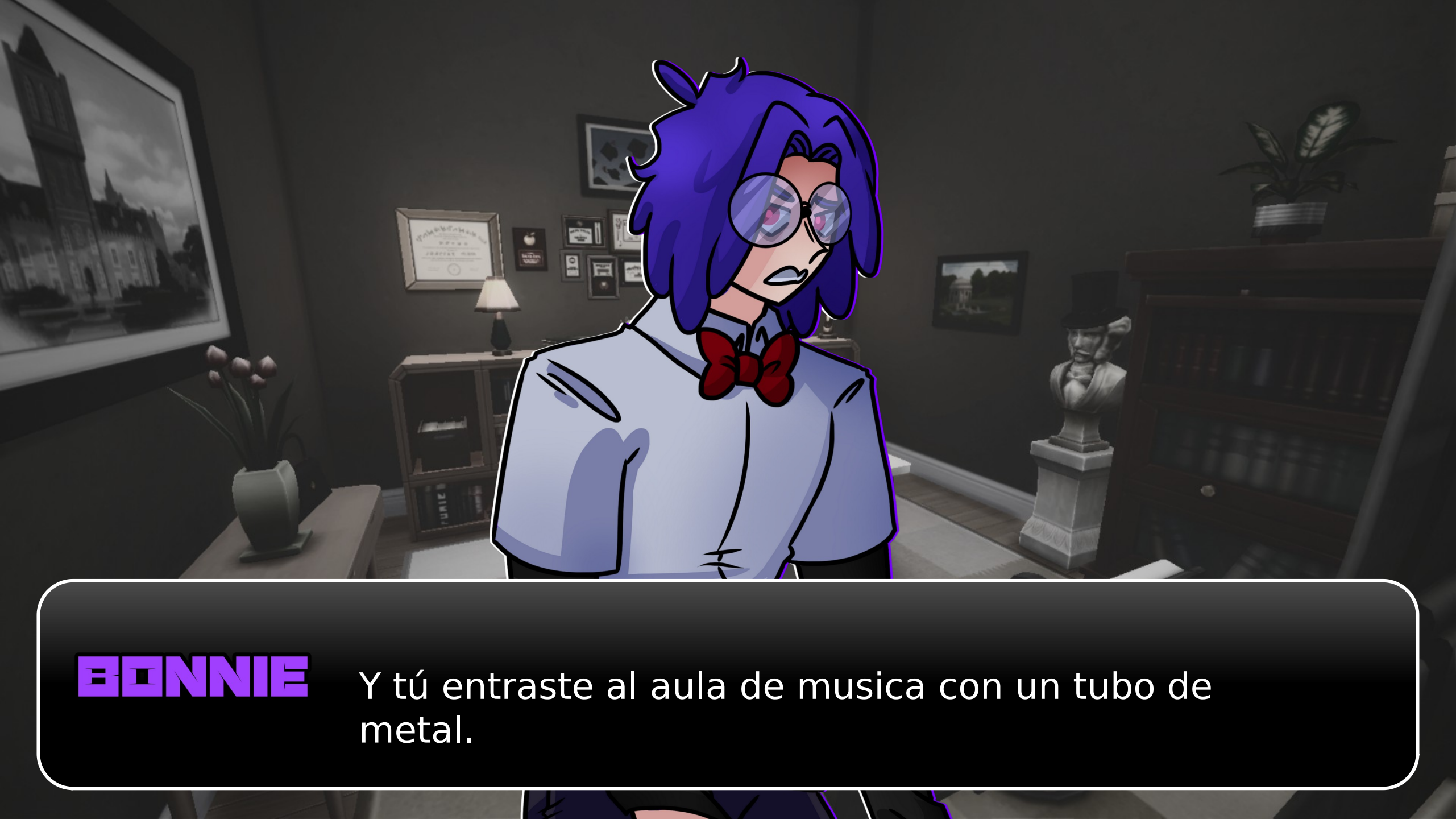
BONNIE
Y tú entraste al aula de musica con un tubo de metal.

No... No lo hice...

BONNIE
...

BONNIE
Hay que irnos de aquí ya.

Pero no sabemos que--

BONNIE
¡YA!

(Bonnie me jala del brazo hasta las afueras de la escuela, donde comenzamos a correr en dirección opuesta...)

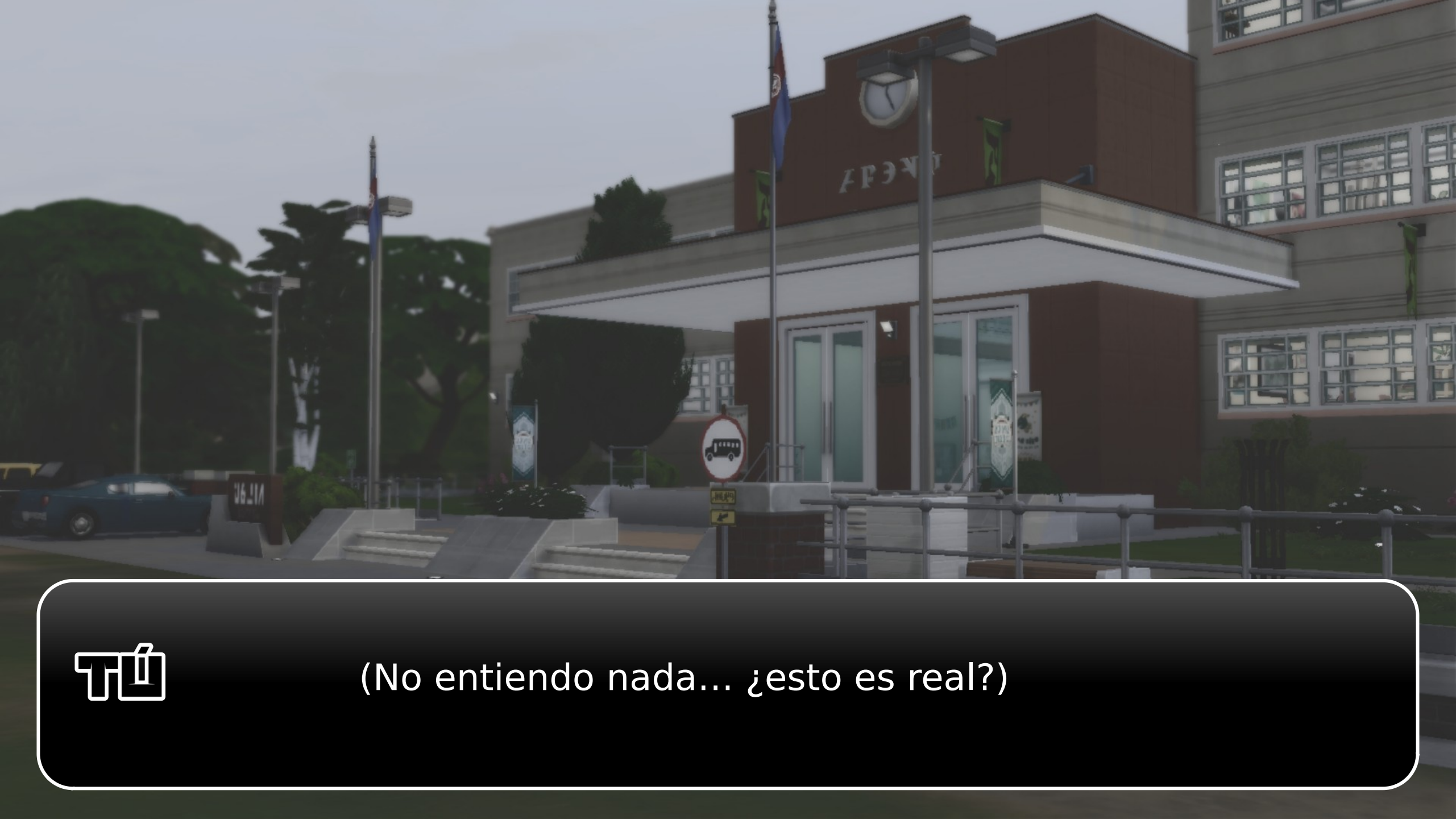
(No entiendo nada... ¿esto es real?)

¿Y bien? ¿Puedes decirme qué paso ahí?

BONNIE
Es que yo tampoco sé muy bien qué pasó...

¿Ni una idea?

BONNIE
... No lo creerías.

BONNIE
Después de todo yo no lo creí mucho tiempo.

BONNIE
Creí que Freddy solo estaba loco pero...

¡Ya dímelo, estoy perdiendo la cabeza!

BONNIE
Bien.

BONNIE
Ya has visto que hay algo mas ocurriendo aquí,
sólo puedo decirte que esto es obra de alguien...

BONNIE
Pero sií quieres saberlo, debes descubrirlo por tu cuenta... Yo... sólo quiero irme de aquí.

BONNIE
Nunca debí aceptar tu invitación.

BONNIE
Lo siento.

ㅜ
...

¿Estás siendo cruel a propósito, no?

BONNIE
Mira, en otras circunstancias, ¿quién sabe?

BONNIE
Pero mientras él esté aquí, no podremos hacerlo.

BONNIE
Estás por tu cuenta.

¡FELICIDADES!

NO MORISTE

Pero el amor simplemente no es para ti.

Reiniciar

Menu

(Ann Chica... Sin duda alguna es hasta estúpido que tenga un crush en ella.)

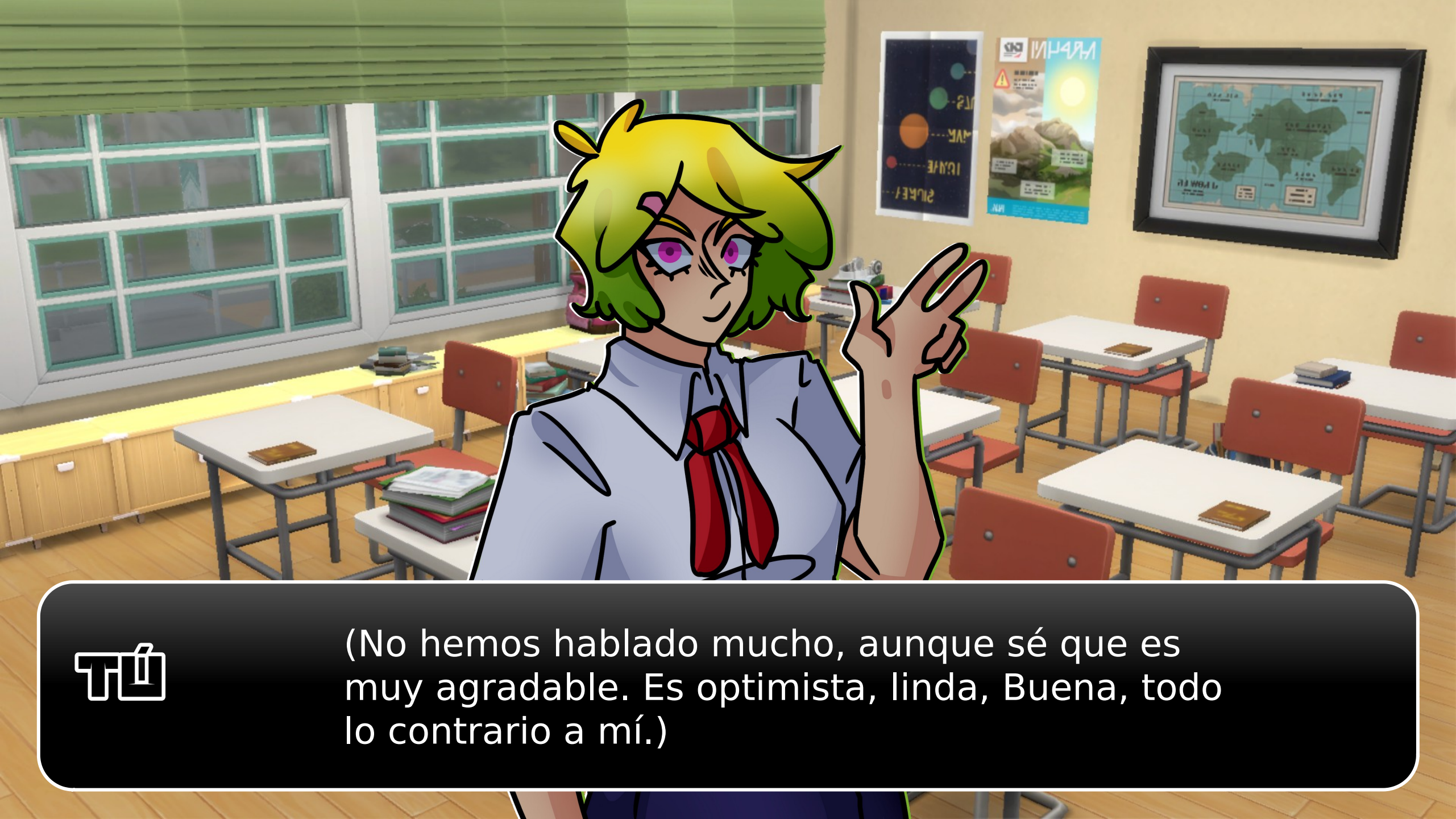
(No hemos hablado mucho, aunque sé que es muy agradable. Es optimista, linda, Buena, todo lo contrario a mí.)

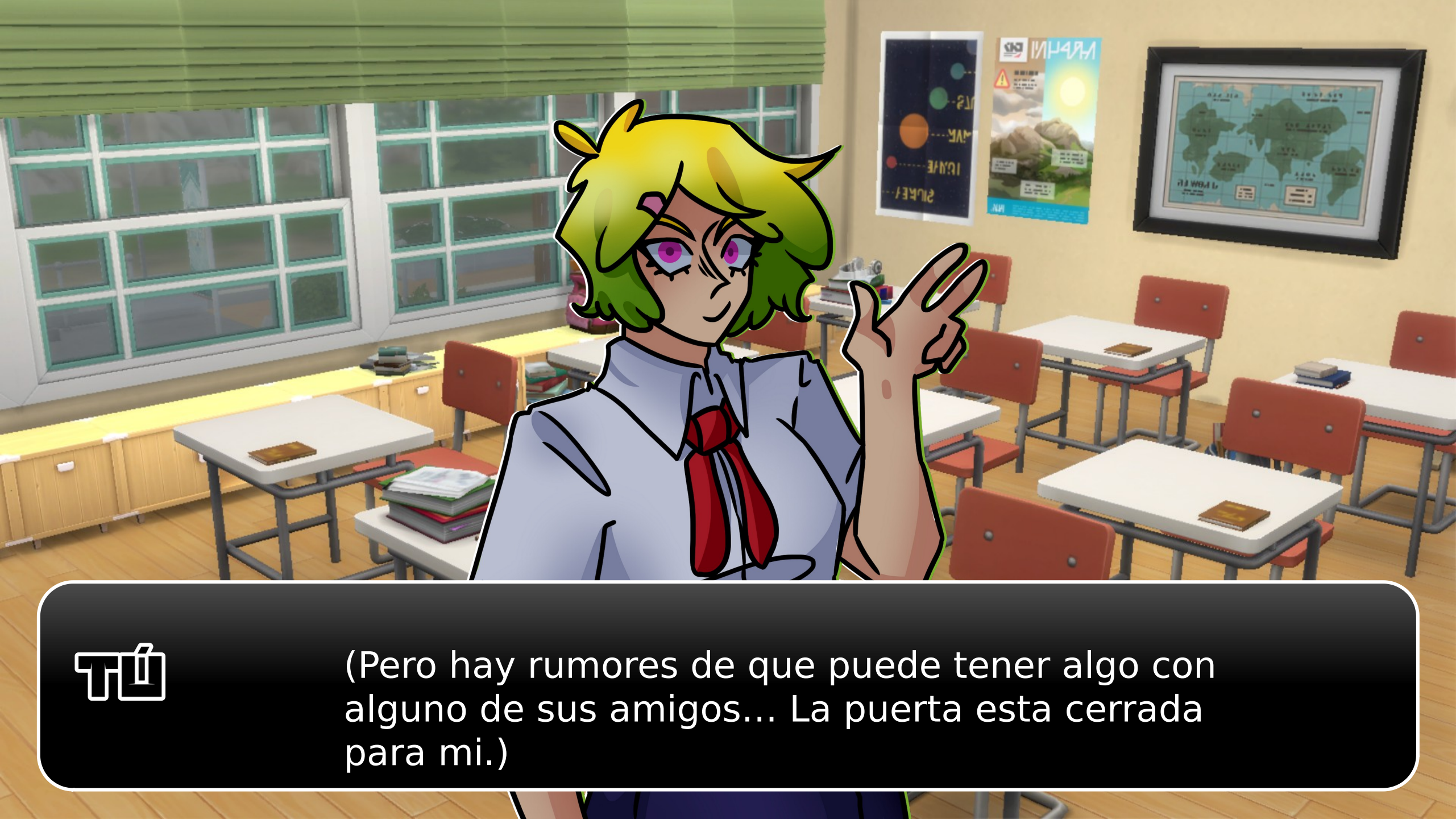
(Pero hay rumores de que puede tener algo con alguno de sus amigos... La puerta esta cerrada para mi.)

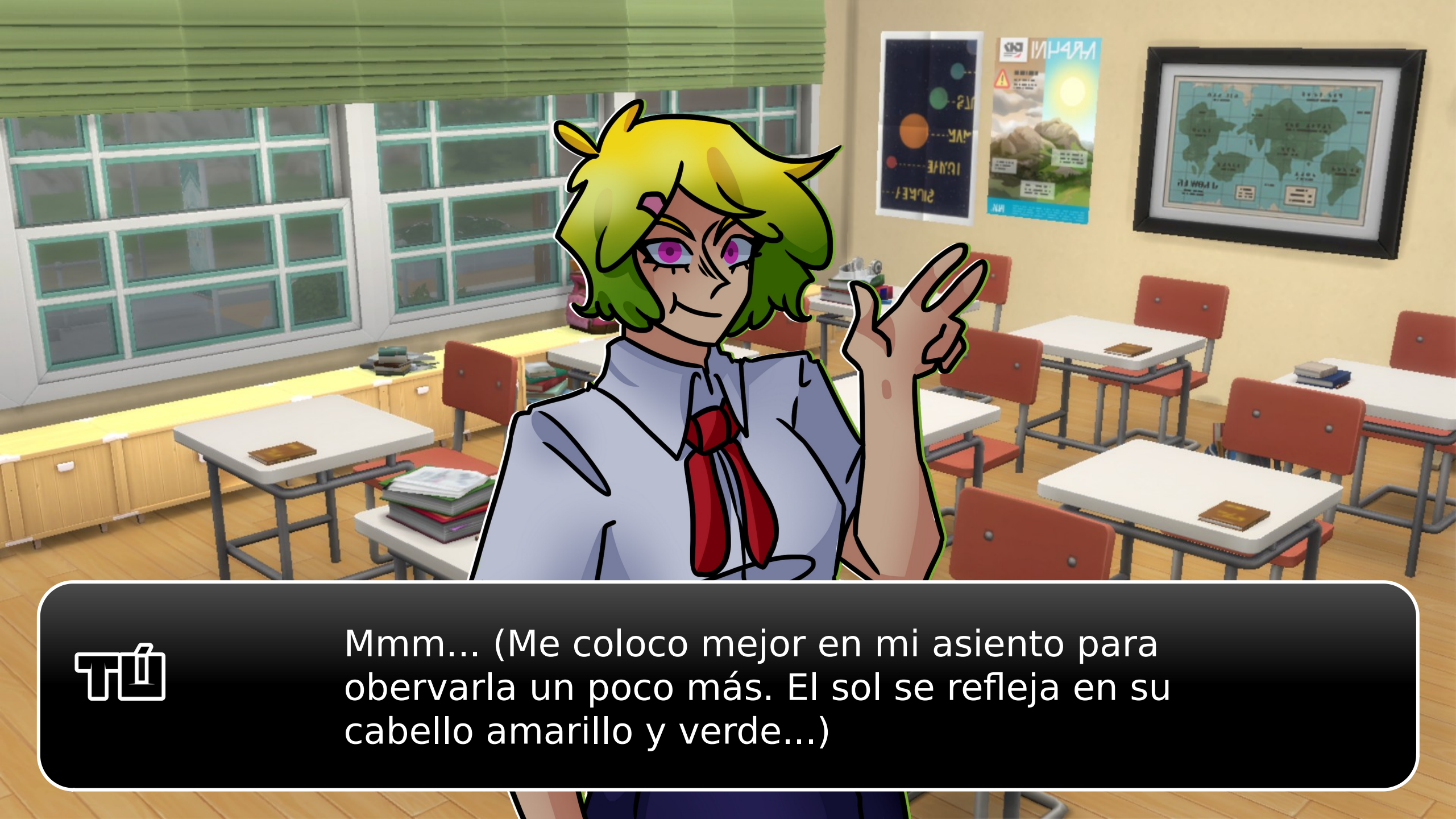
Mmm... (Me coloco mejor en mi asiento para obervarla un poco más. El sol se refleja en su cabello amarillo y verde...)

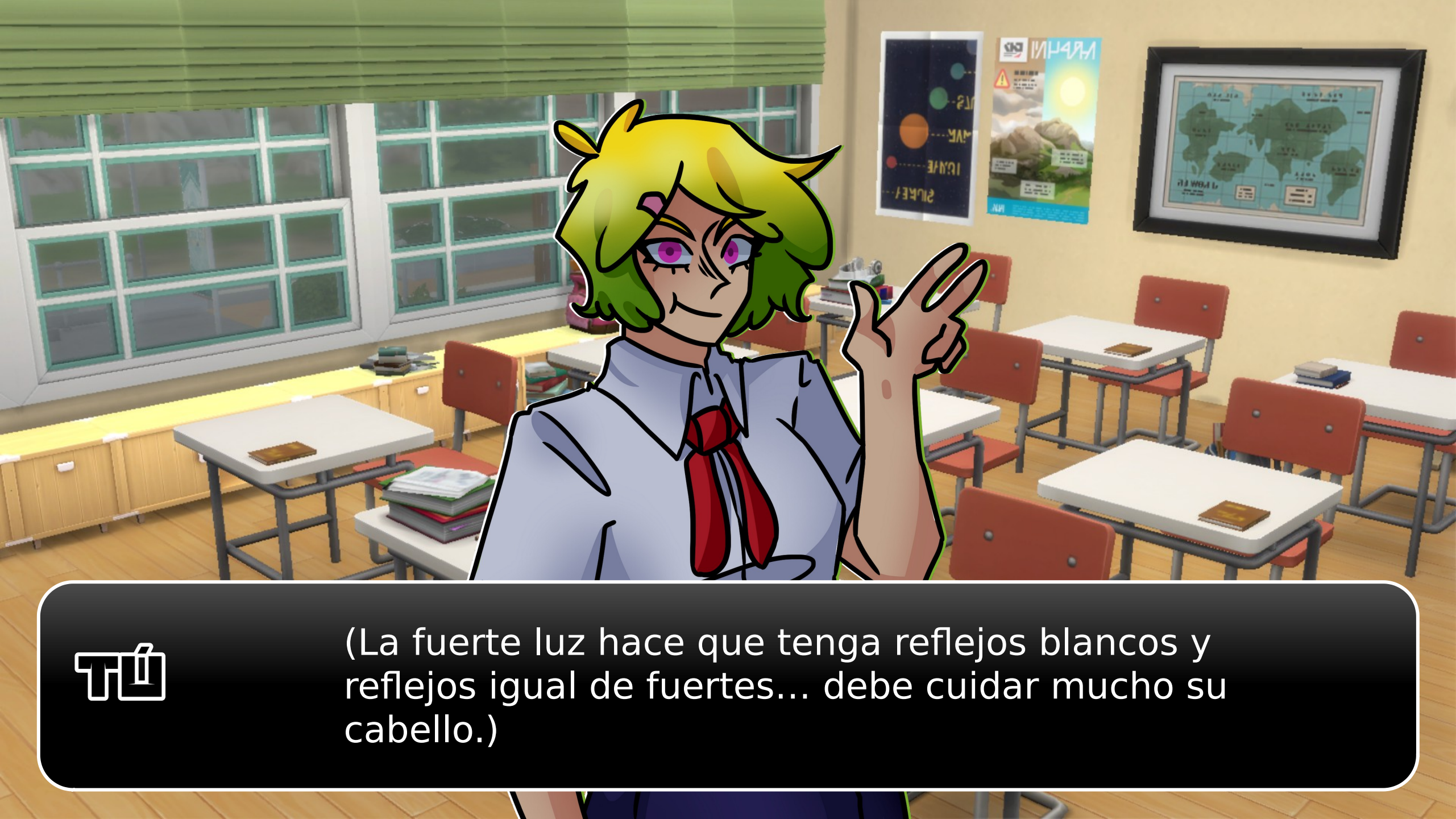
(La fuerte luz hace que tenga reflejos blancos y reflejos igual de fuertes... debe cuidar mucho su cabello.)

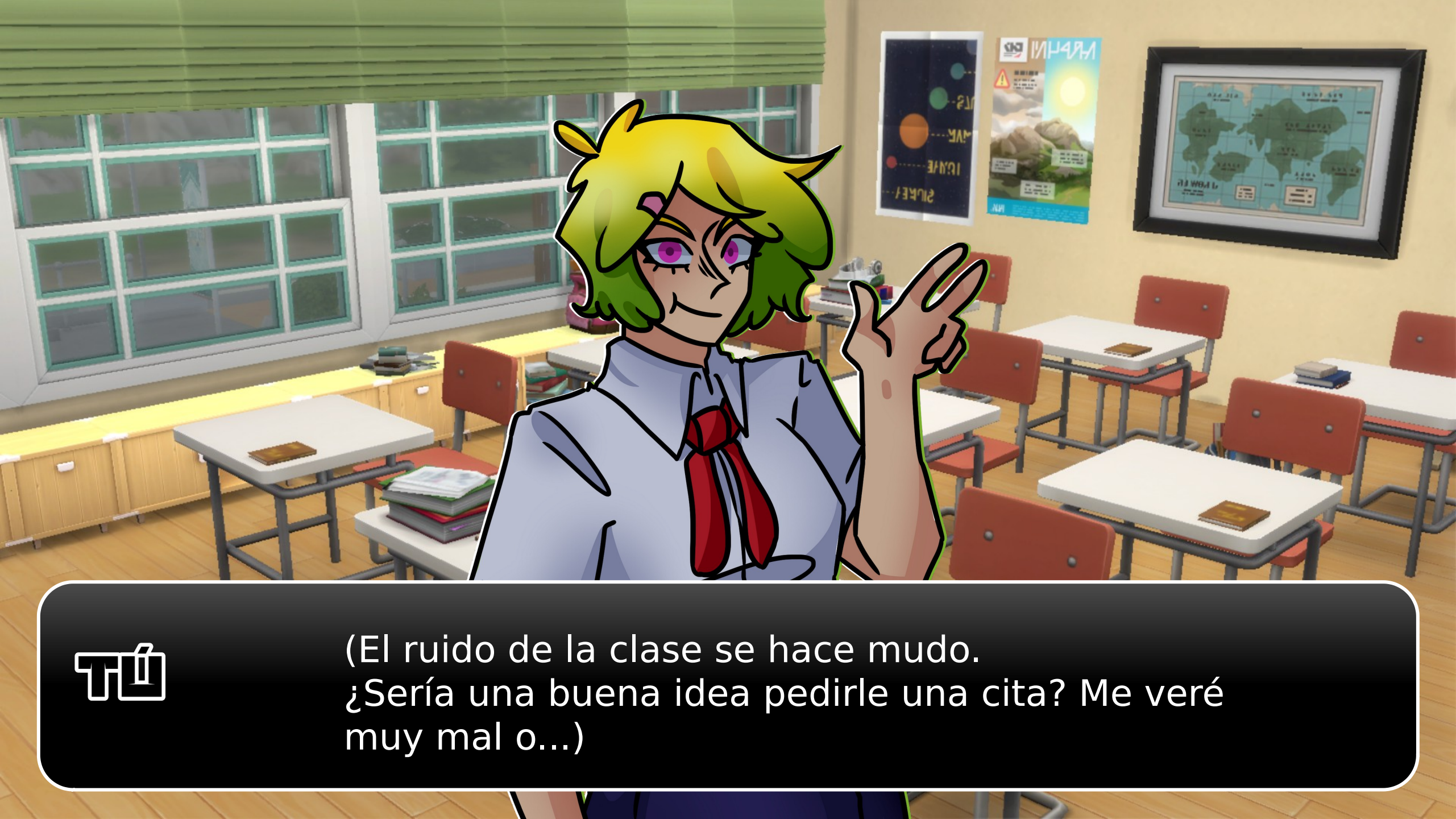
(El ruido de la clase se hace mudo.
¿Sería una buena idea pedirle una cita? Me veré muy mal o...)

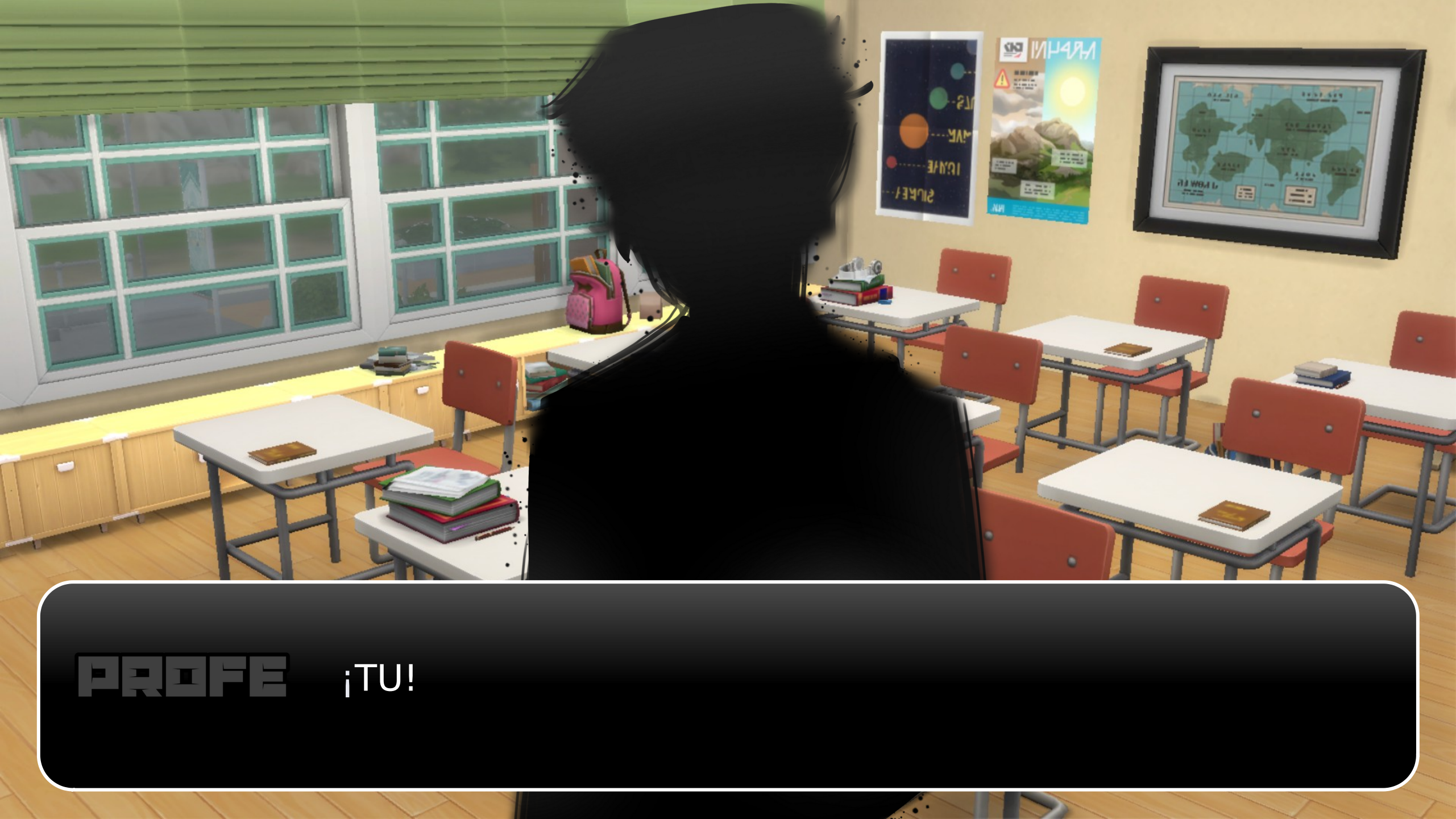
PROFE
¡TU!

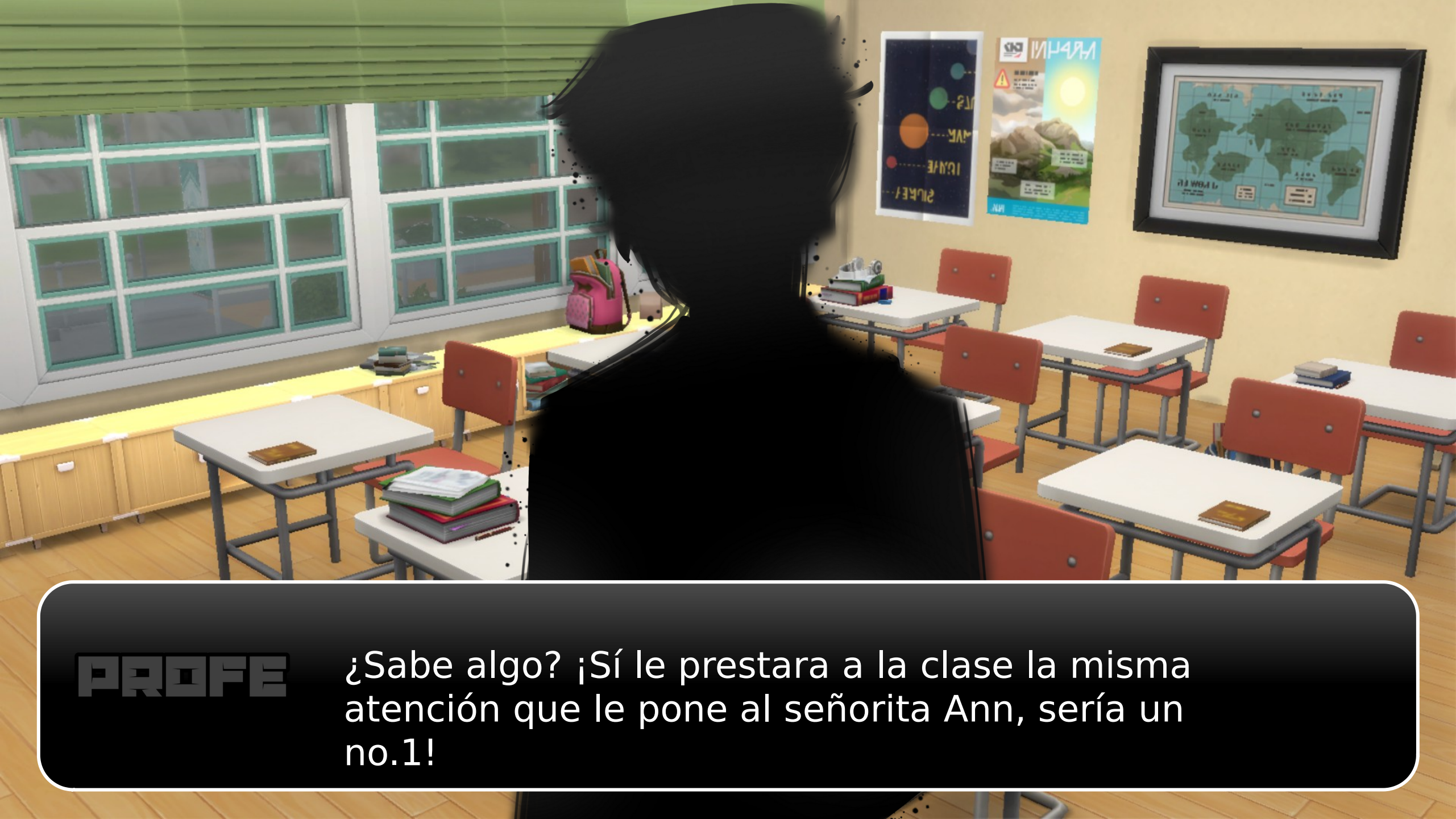
PROFE
¿Sabe algo? ¡Sí le prestara a la clase la misma atención que le pone al señorita Ann, sería un no.1!

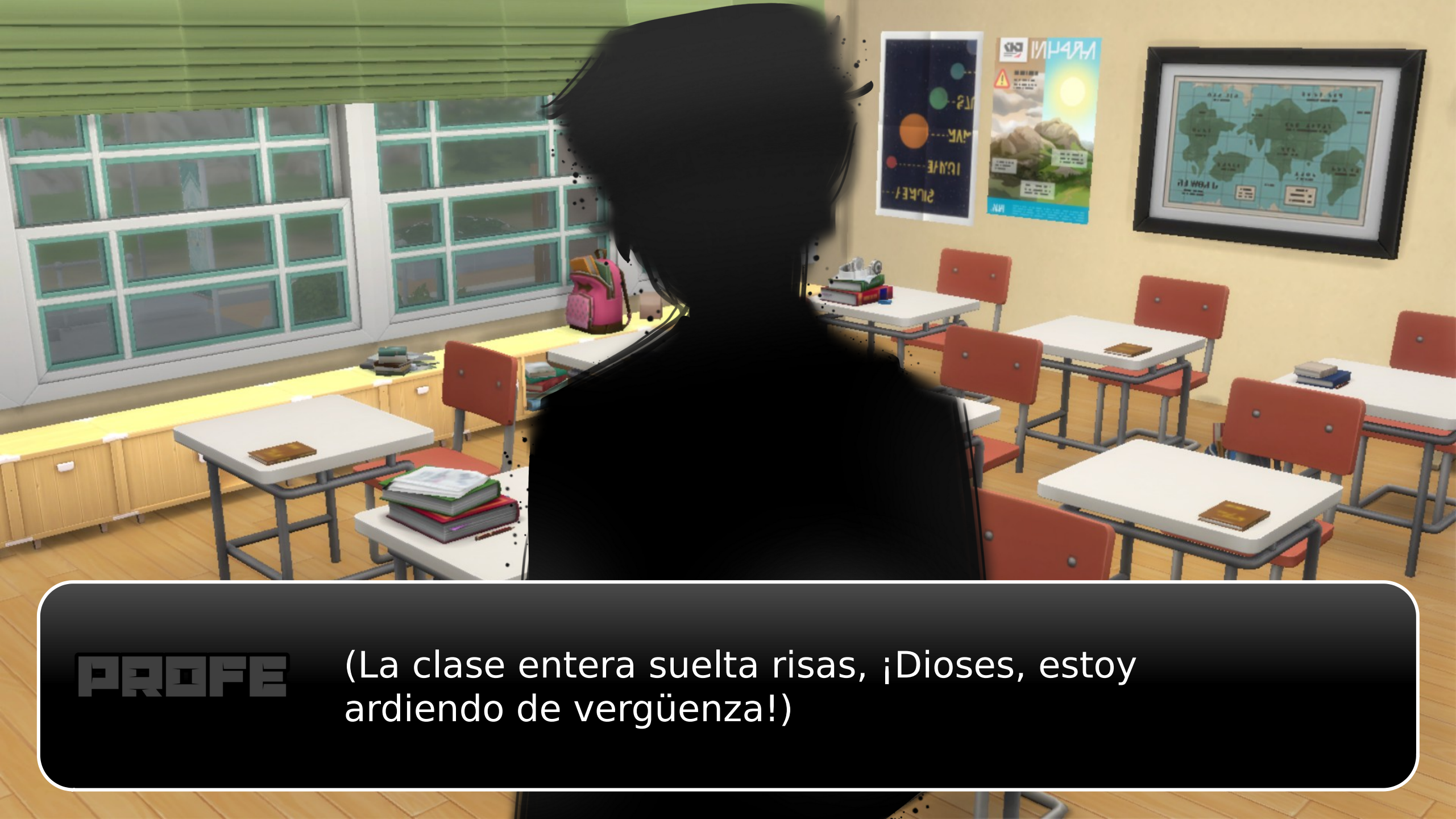
PROFE
(La clase entera suelta risas, ¡Dioses, estoy ardiendo de vergüenza!)

(?!?!?!?!
¡¿Ella también?!)

(Tierra, trágame...)

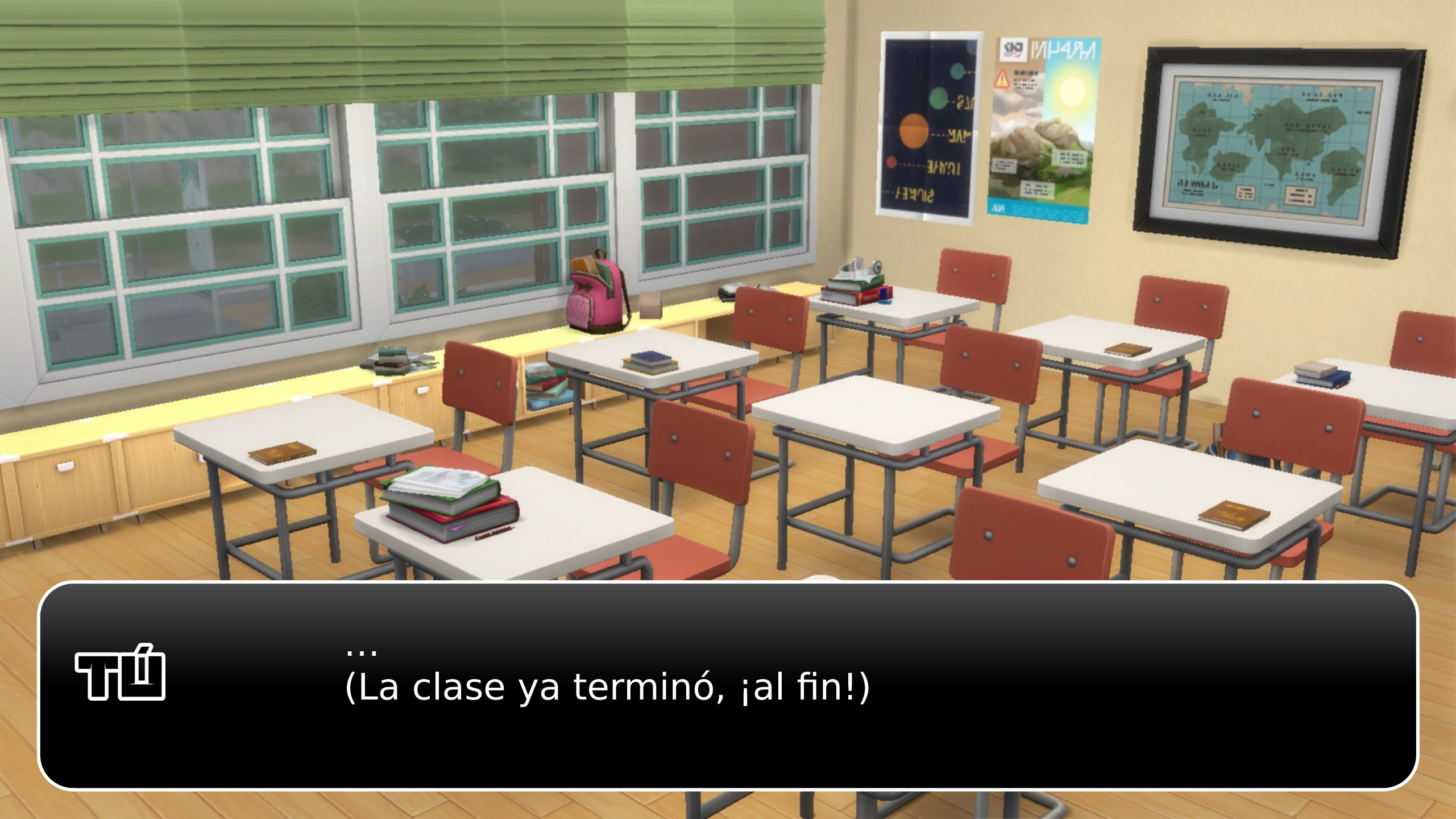
...
(La clase ya terminó, ¡al fin!)

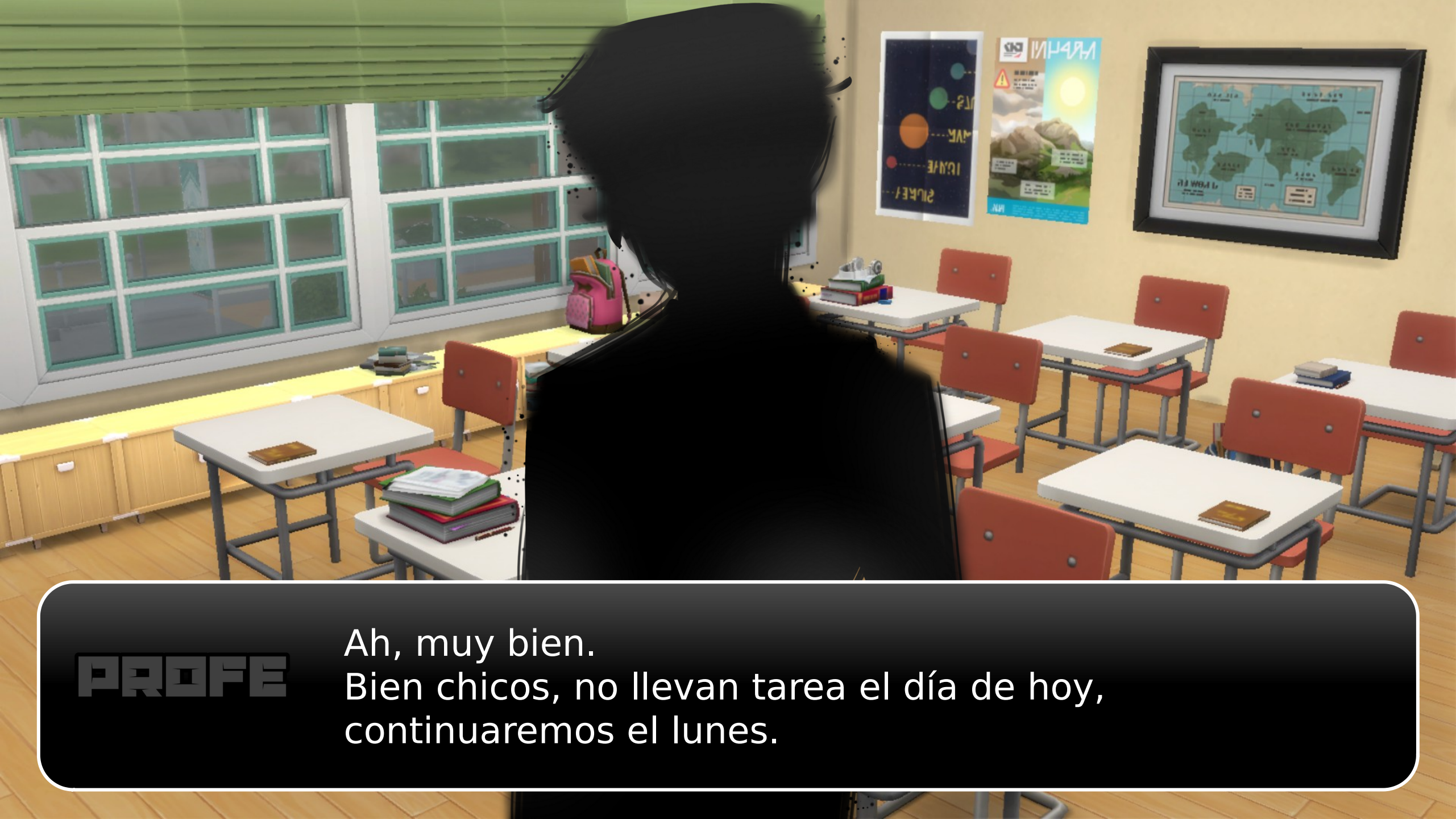
PROFE
Ah, muy bien.
Bien chicos, no llevan tarea el día de hoy,
continuaremos el lunes.

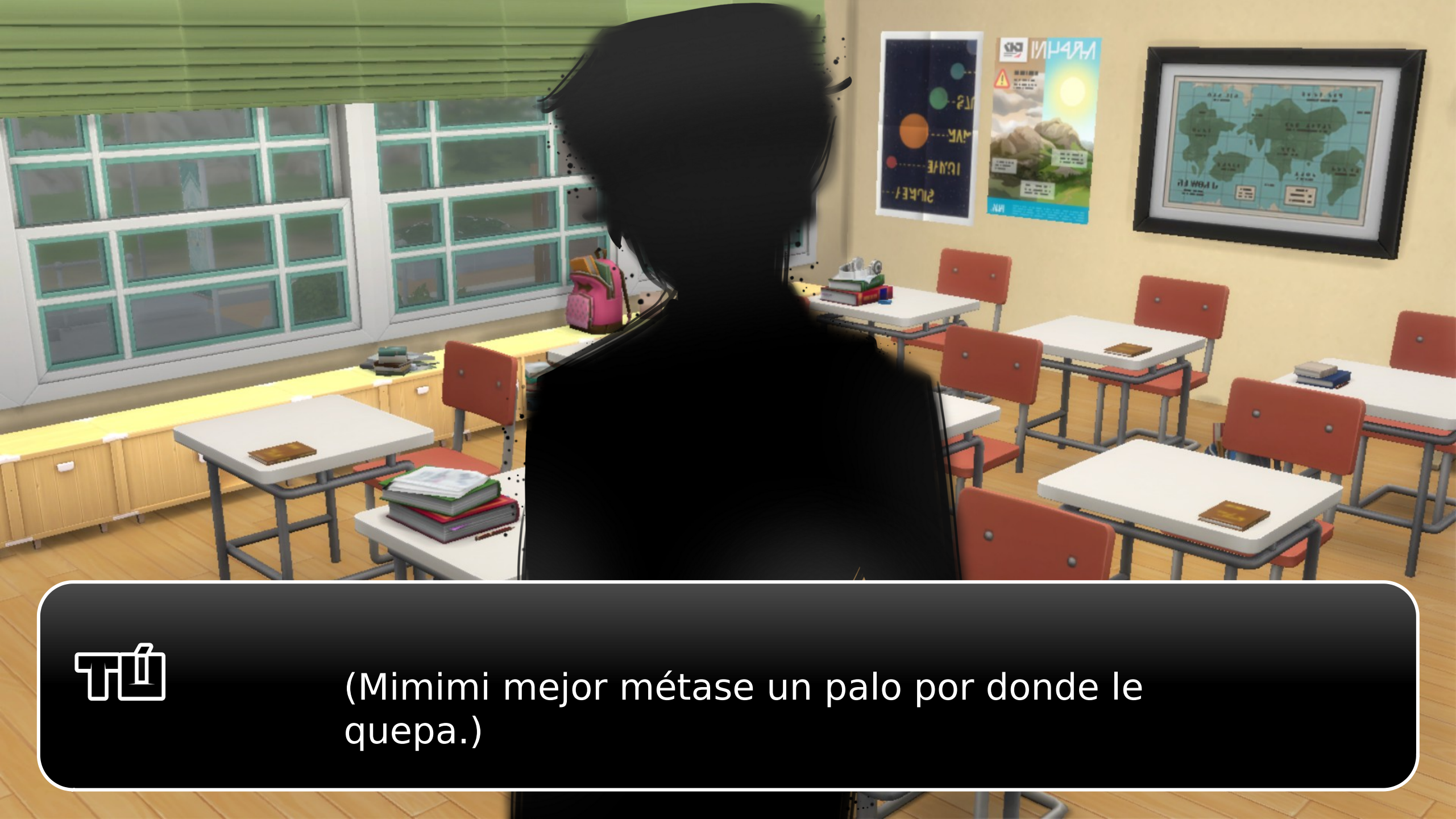
(Mimimi mejor métase un palo por donde le quepa.)

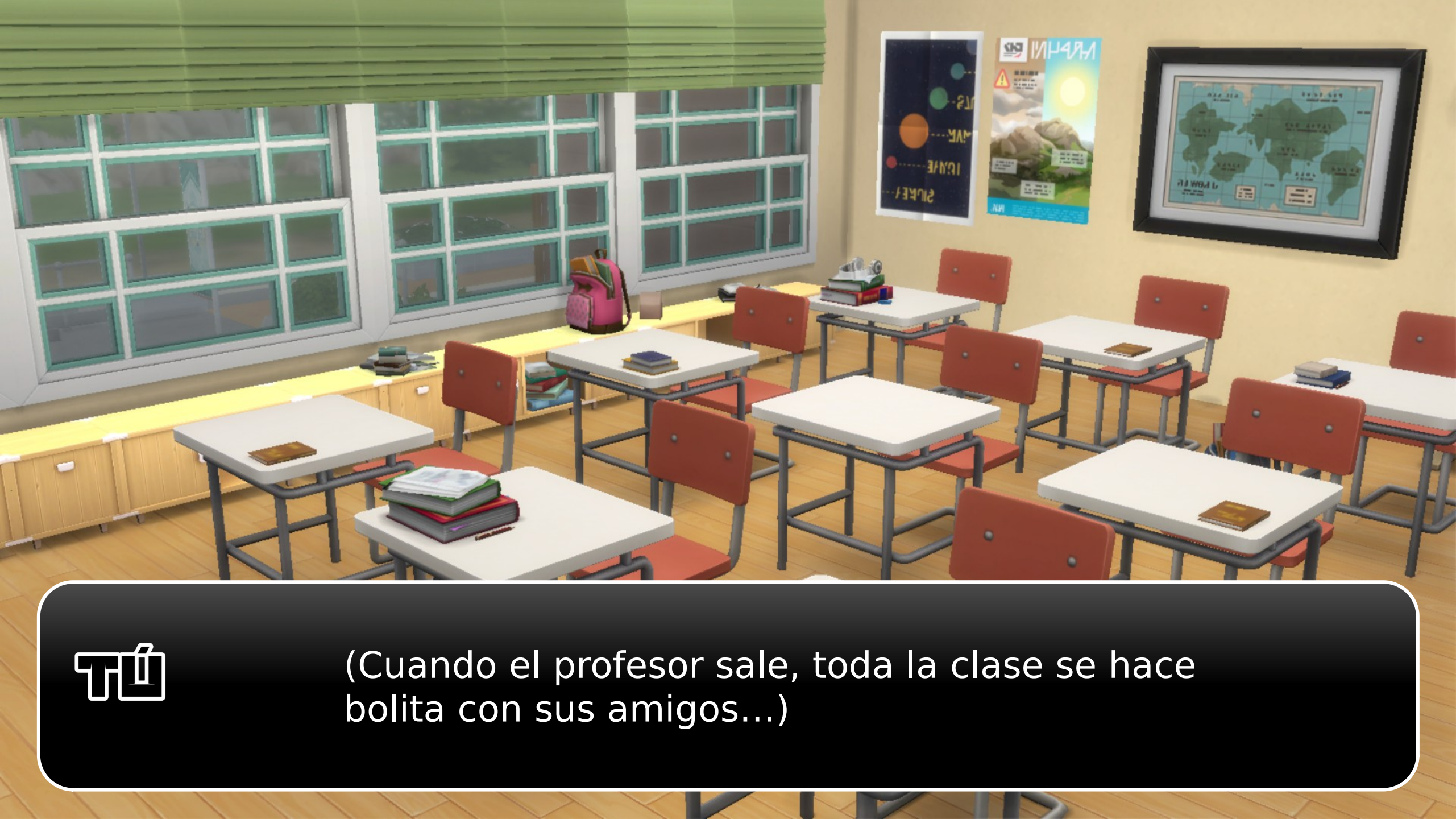
(Cuando el profesor sale, toda la clase se hace bolita con sus amigos...)

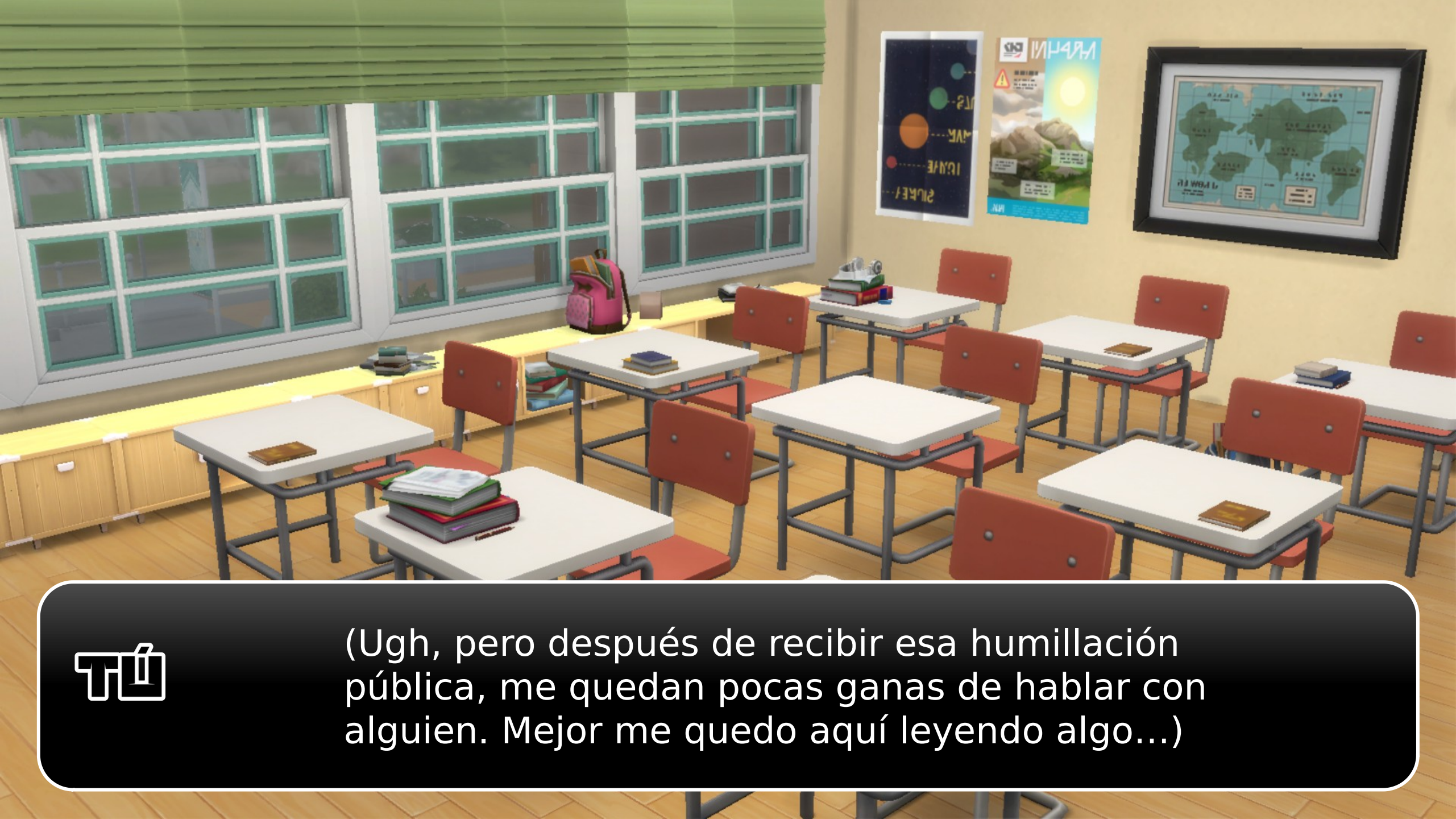
(Ugh, pero después de recibir esa humillación pública, me quedan pocas ganas de hablar con alguien. Mejor me quedo aquí leyendo algo...)

(... Este chico esta en todas las portadas últimamente. Lo conozco, es uno de los amigos de Chica... Otro motivo del porque ella está fuera de mí alcance.)

(Teniendo a chicos como este a tu alrededor, ¿por qué te fijarías en alguien más?)

(Mejor la guardo y dejo de deprimirme...
Piensa, ella esta aquí, no es una posibilidad hipotetica, podrías invitarla a salir.)

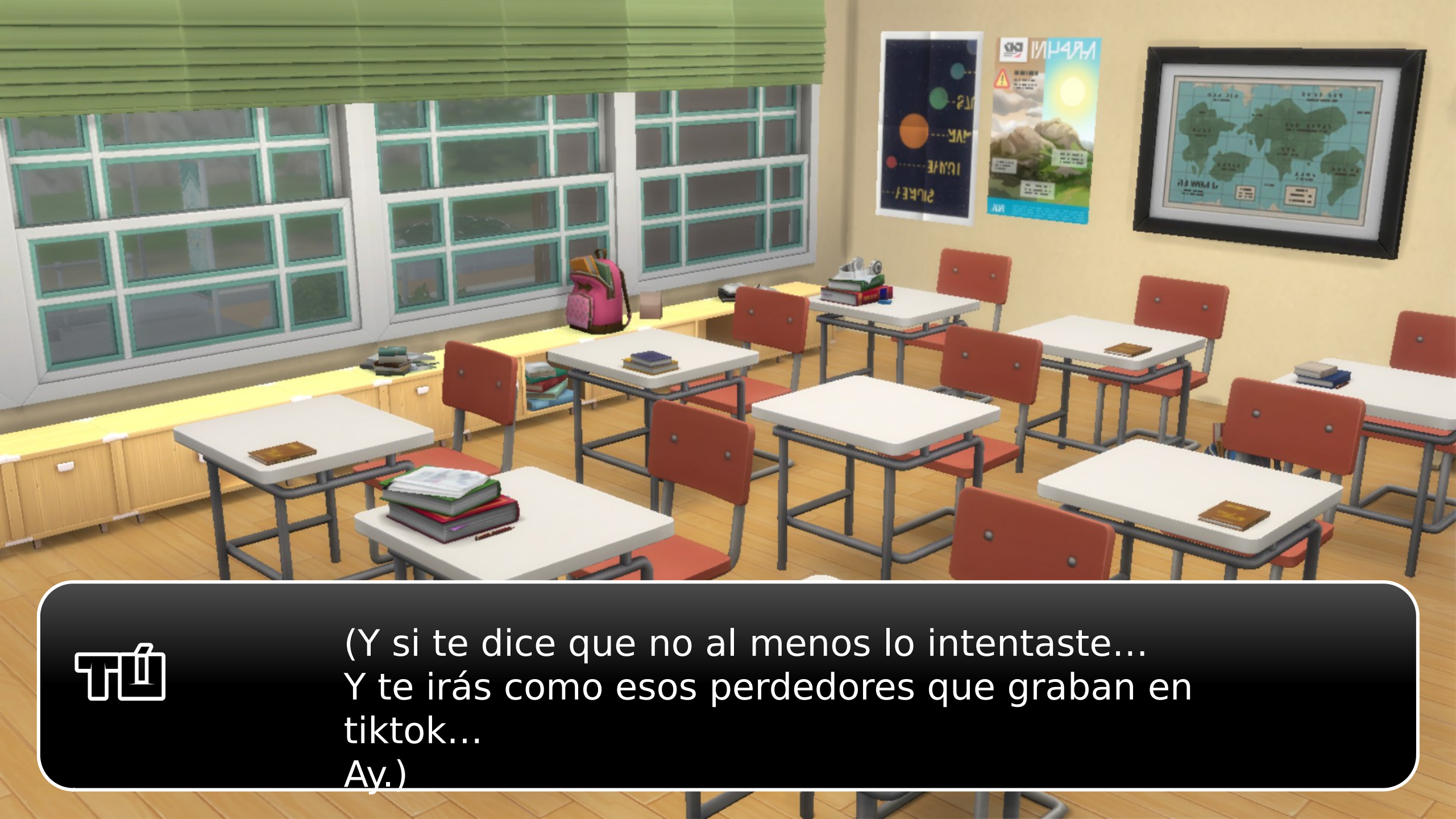
(Y si te dice que no al menos lo intentaste...
Y te irás como esos perdedores que graban en tiktok...
Ay.)

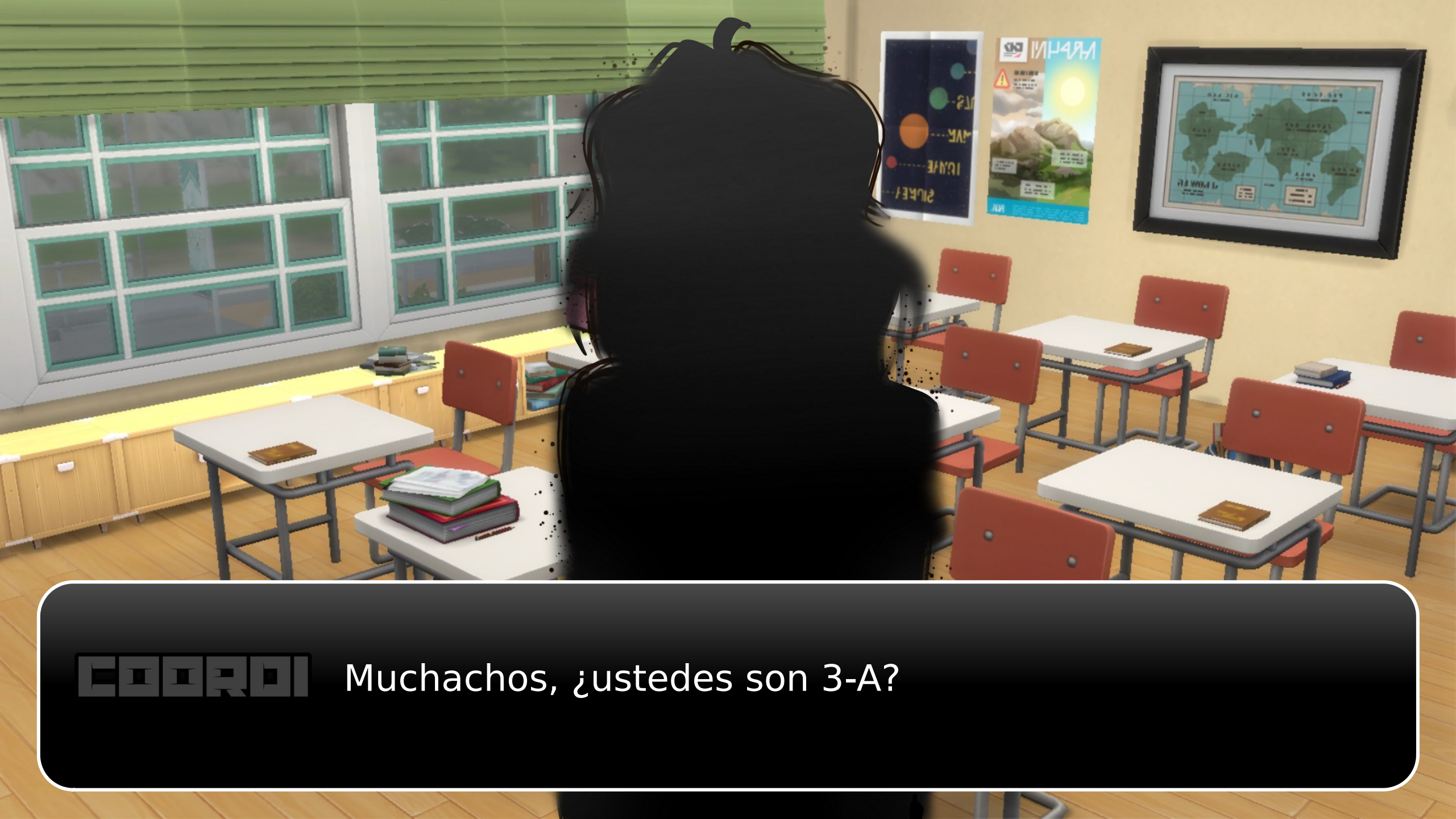
COORDI
Muchachos, ¿ustedes son 3-A?

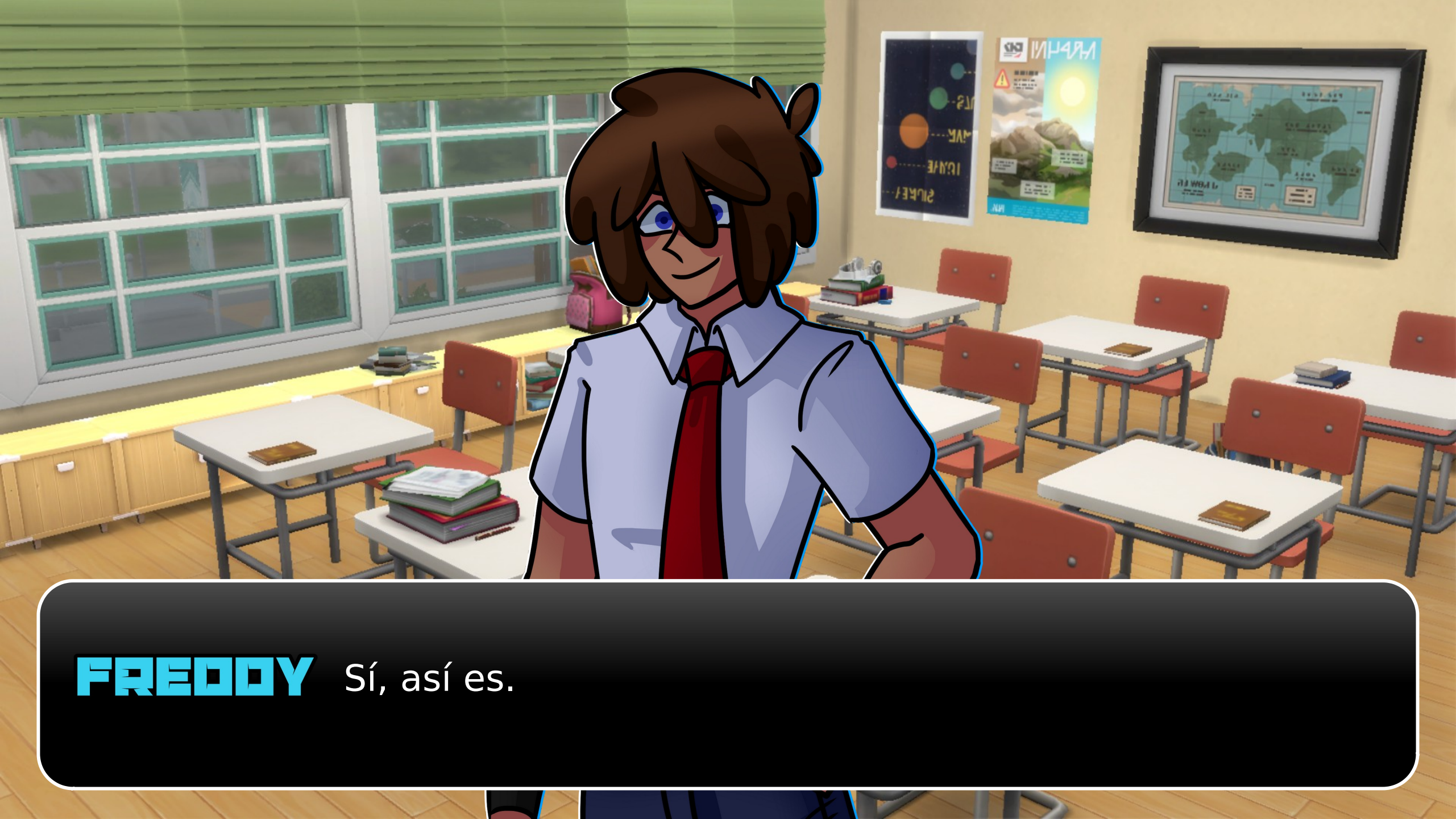
FREDDY Sí, así es.

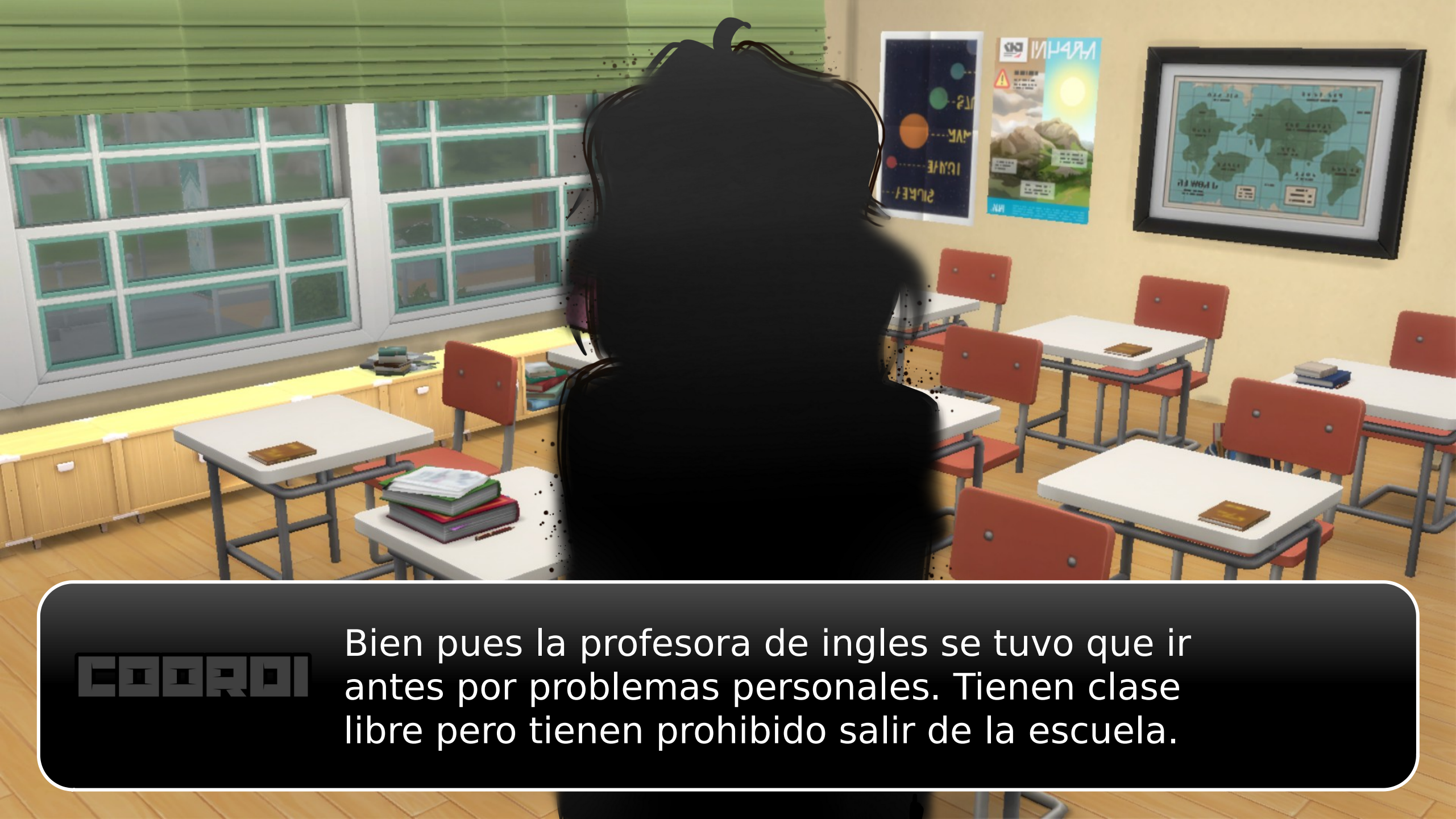
COORDI
Bien pues la profesora de ingles se tuvo que ir antes por problemas personales. Tienen clase libre pero tienen prohibido salir de la escuela.

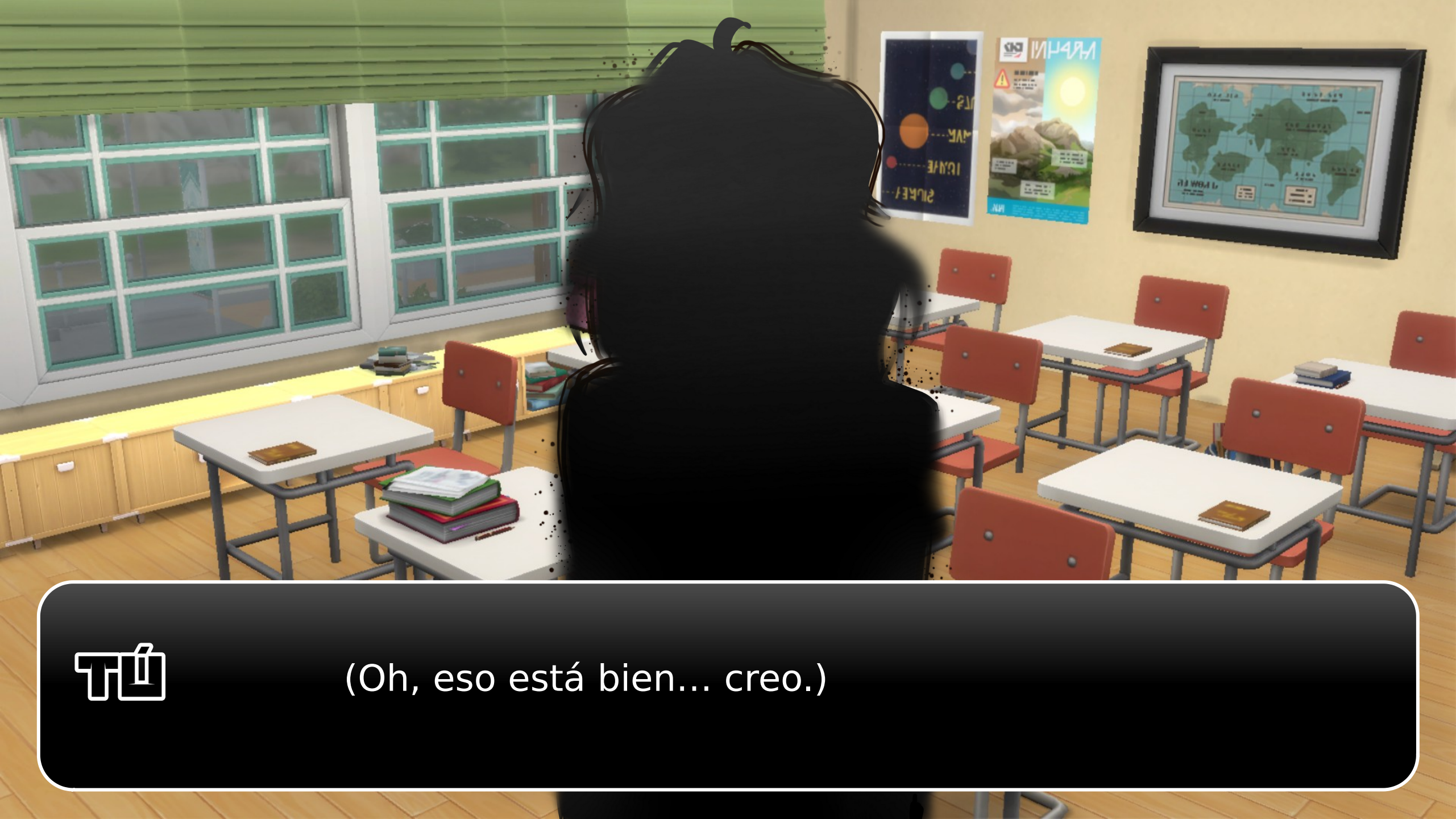
(Oh, eso está bien... creo.)

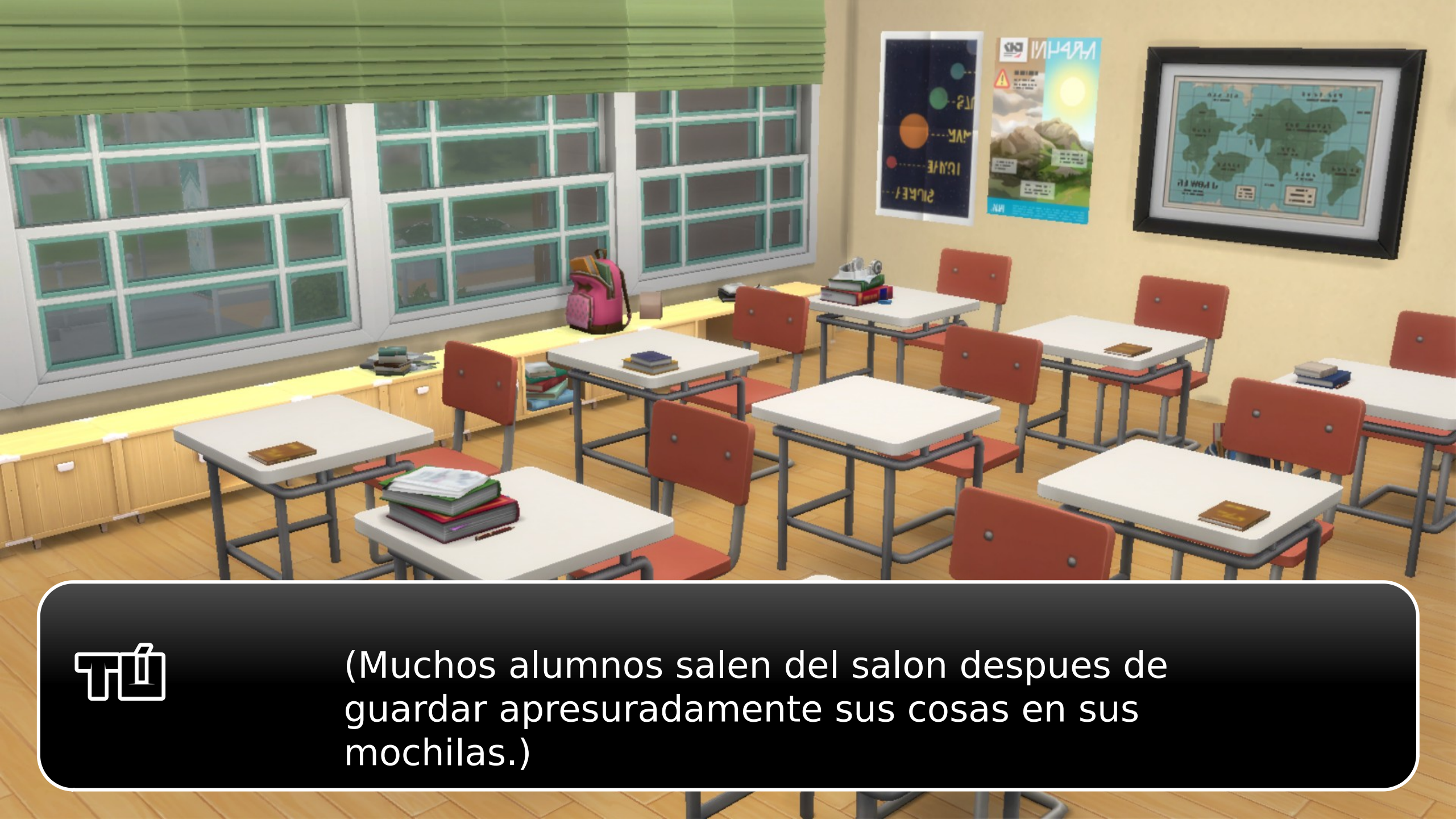
(Muchos alumnos salen del salon despues de guardar apresuradamente sus cosas en sus mochilas.)

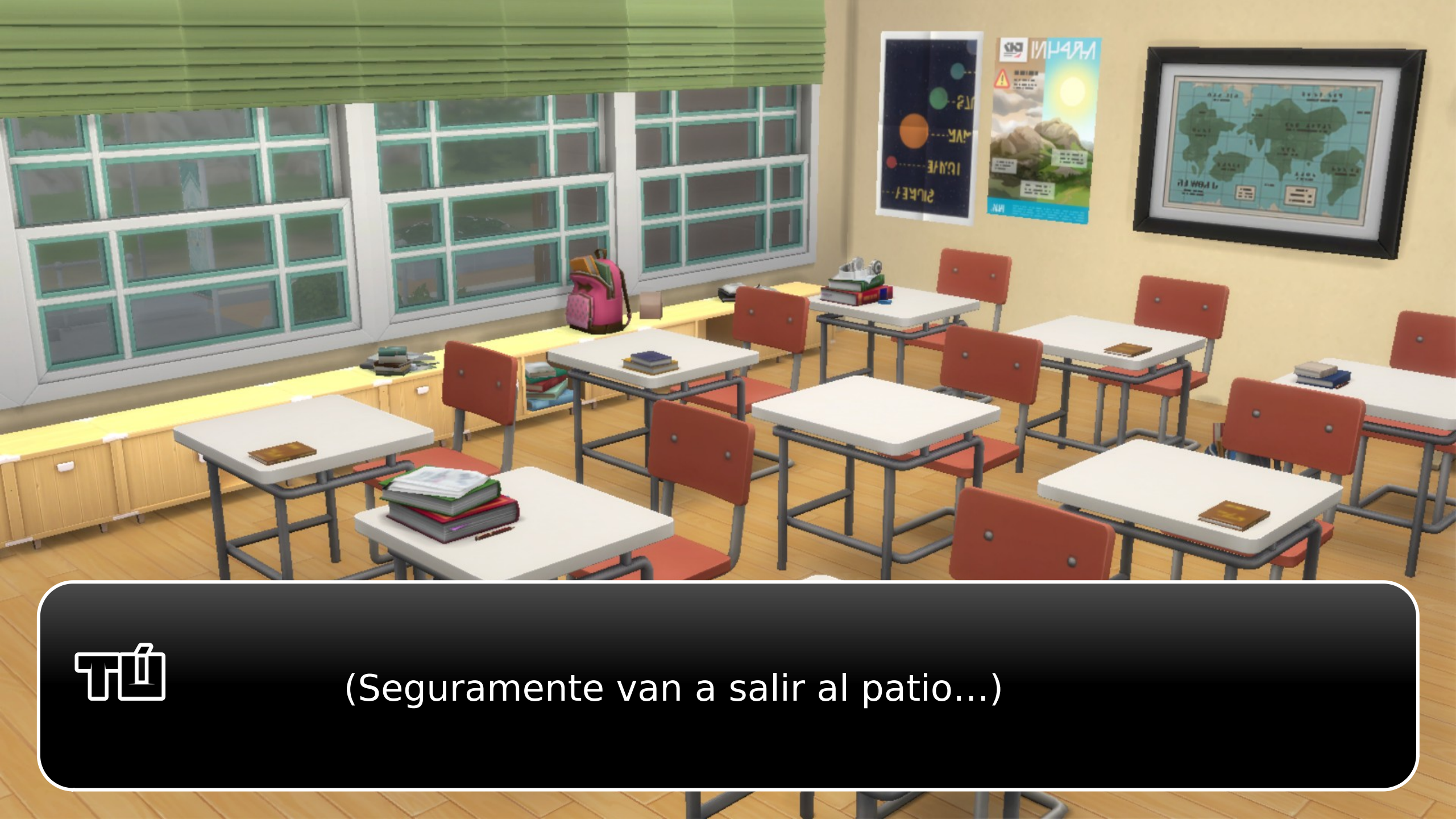
(Seguramente van a salir al patio...)

(... ¿Ellos también? Hmmm.)

(¡AL DIABLO! Sí ya me humillaron enfrente de toda la clase, ¿qué más da que me rechace en frente de sus amigos?)

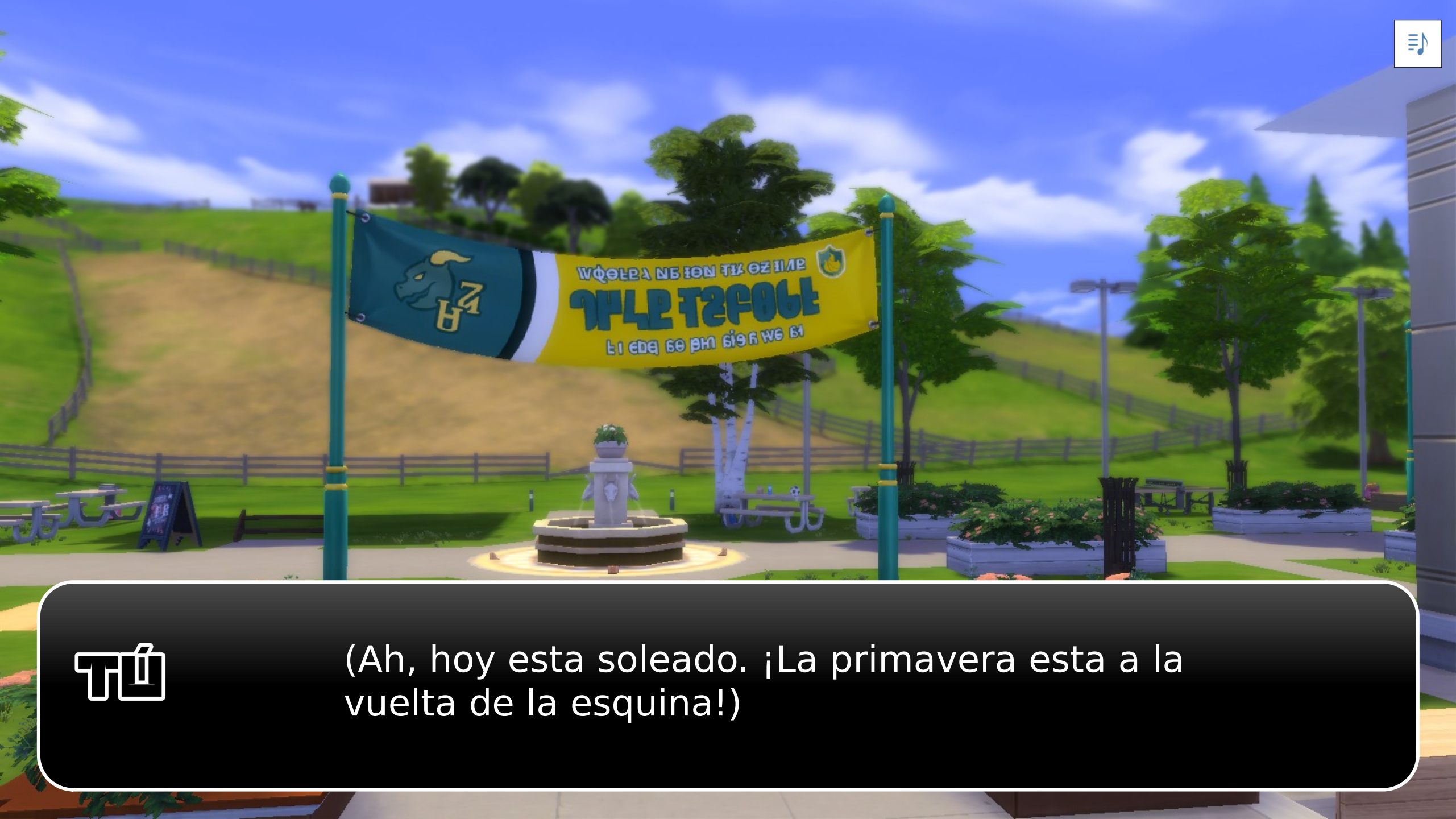
(Ah, hoy esta soleado. ¡La primavera esta a la vuelta de la esquina!)

Muy bien, ahora... ¿Dónde estarán?

Da clic en los corazones
para moverte por el mapa
□□□

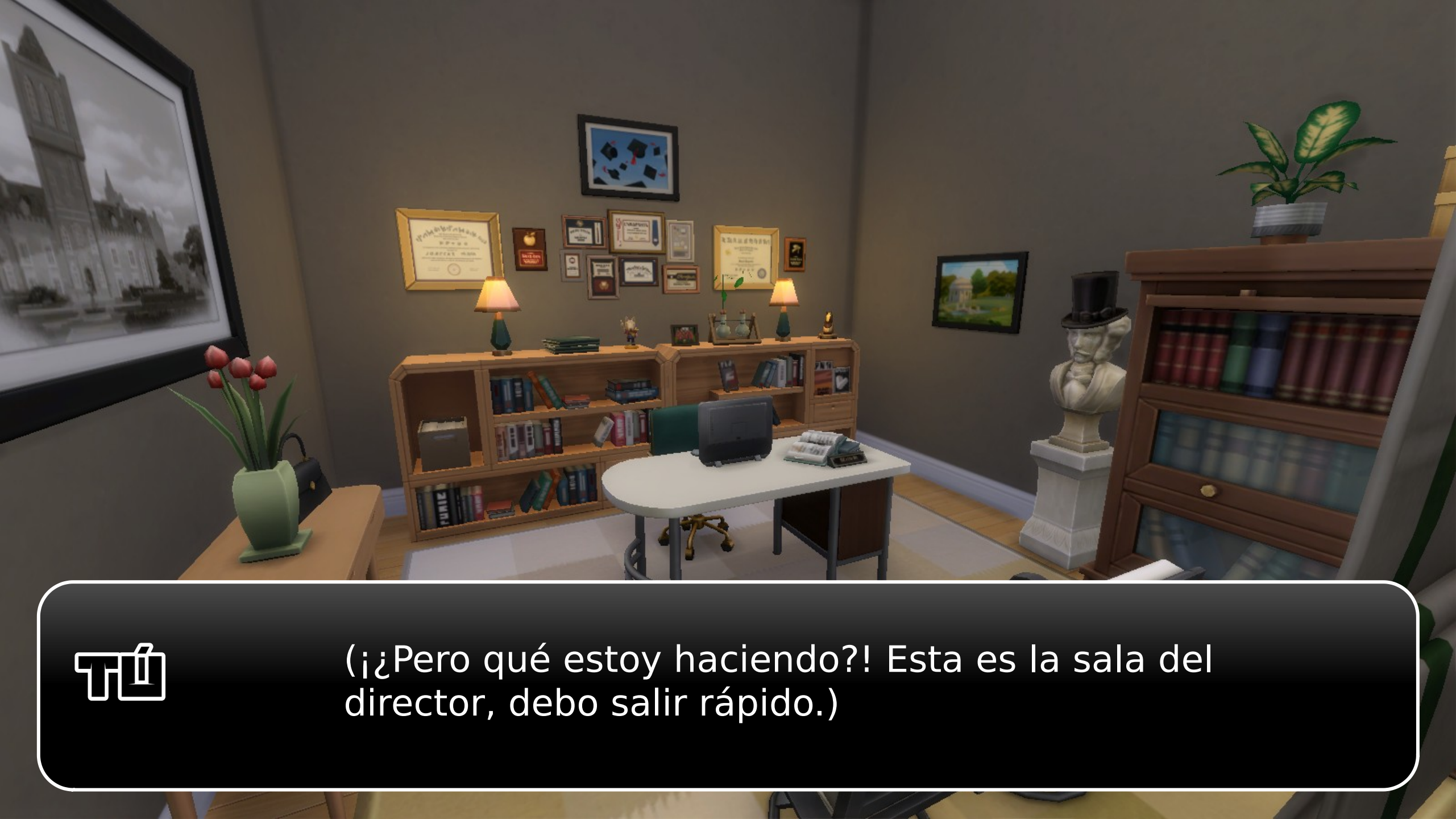
(¡¿Pero qué estoy haciendo?! Esta es la sala del director, debo salir rápido.)

(¡Aquí están!)

Tú
(Muy bien, vamos tigre, tú puedes hacer esto.)

A. CHICA
... No lo sé, tal vez sí deba dejarle el tema de los vestuarios a alguien más...

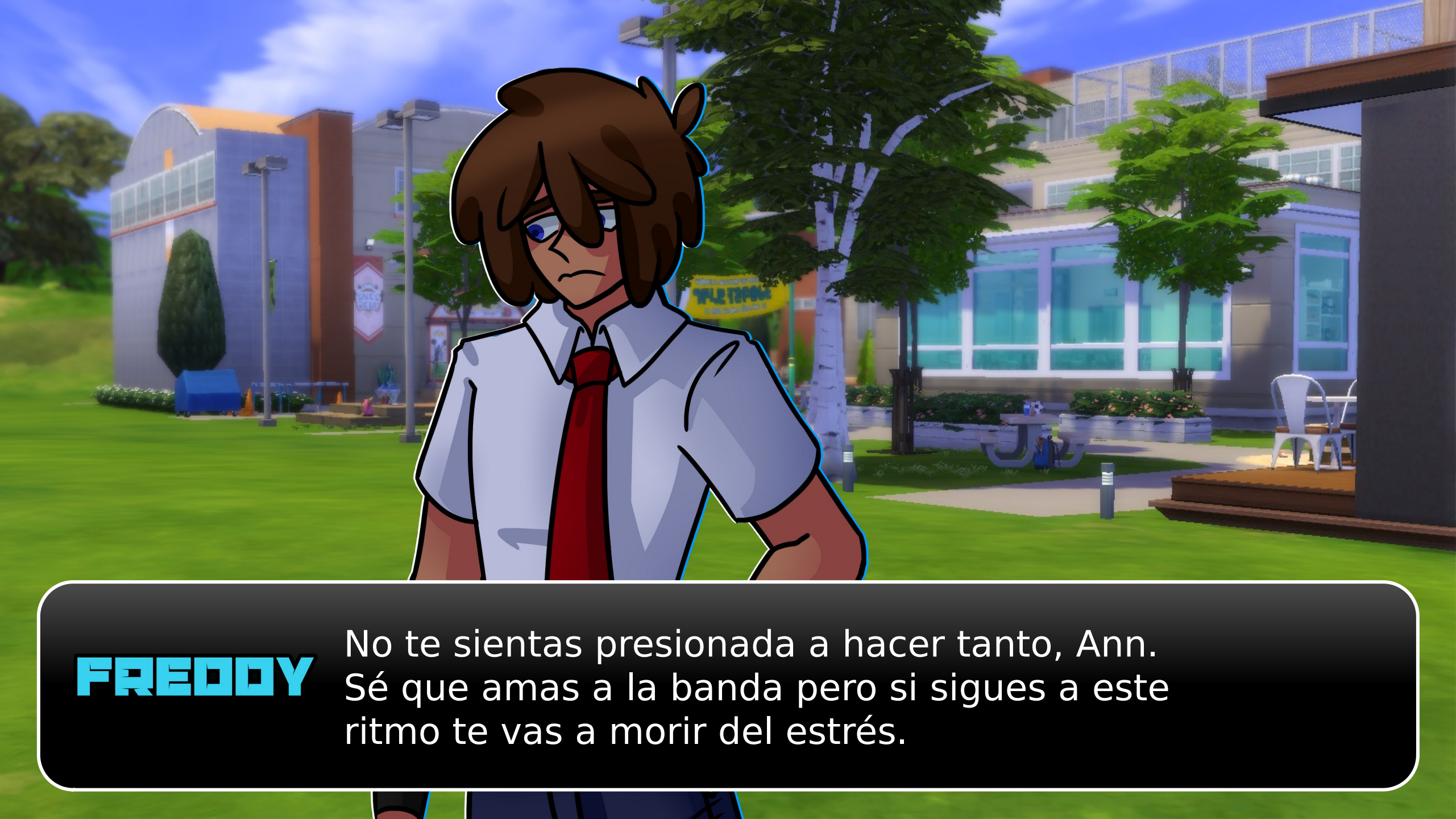
FREDDY
No te sientas presionada a hacer tanto, Ann.
Sé que amas a la banda pero si sigues a este ritmo te vas a morir del estrés.

A. FOX
Apoyo la idea de Golden sobre dejar que él busque a alguna costurera. Así podrías descansar, Anni.

GOLDEN
No le digas Anni...

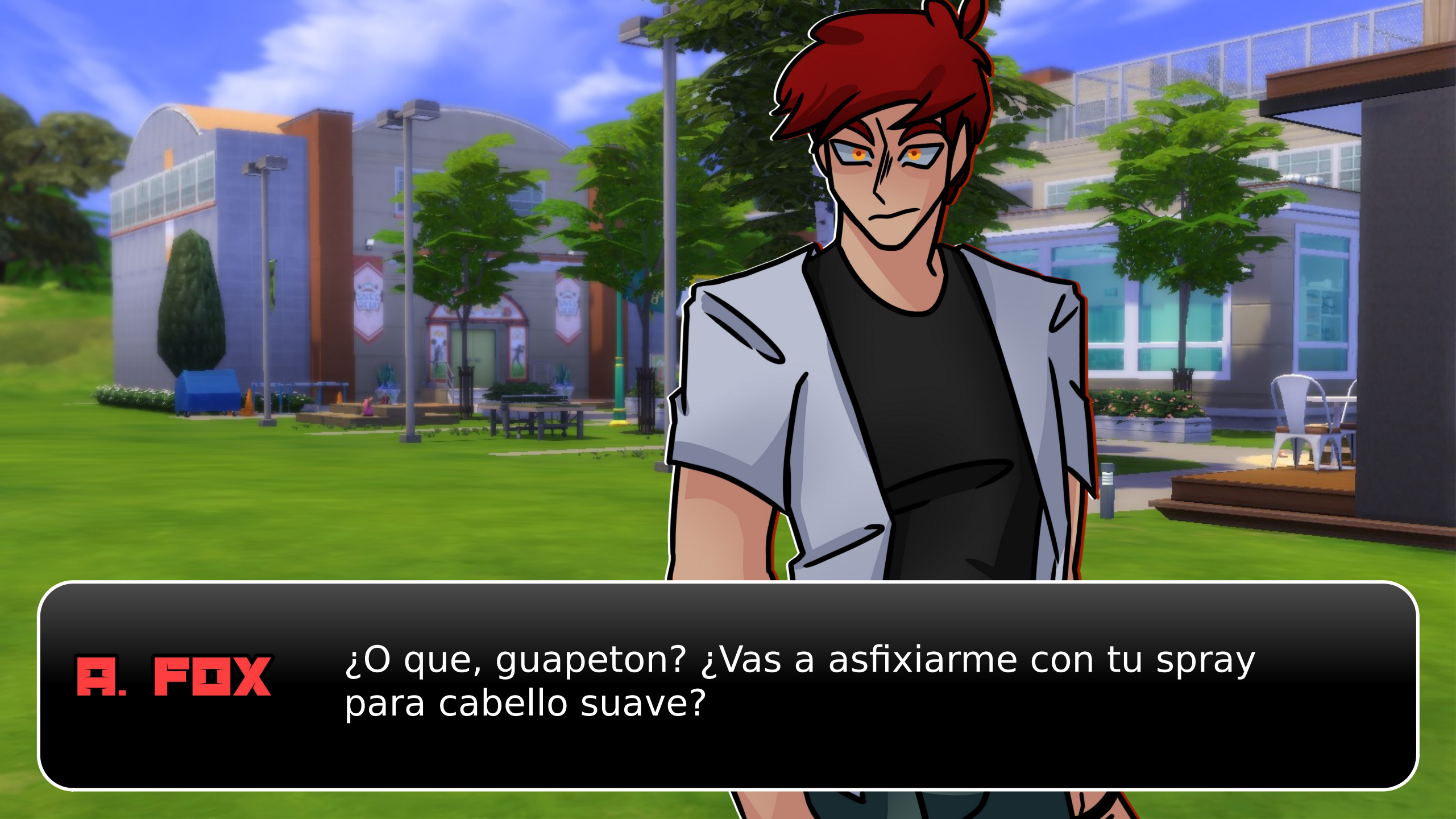
A. FOX
¿O que, guapeton? ¿Vas a asfixiarme con tu spray para cabello suave?

BONNIE
Por favor, no se peleen en frente de la stalker de Ann.

¡Ay!

Ehmm....

Lamento mucho interrumpir, pero...

¿Puedo hablar con Ann un momento? A solas...

(Seh... Parece que Fox y el riquillo tienen un crush con ella también...)

A. CHICA
Está bien... me hará bien dejarlos a solas un ratito... (Eso último lo dice susurrando.)

Sí... Ya me doy cuenta...

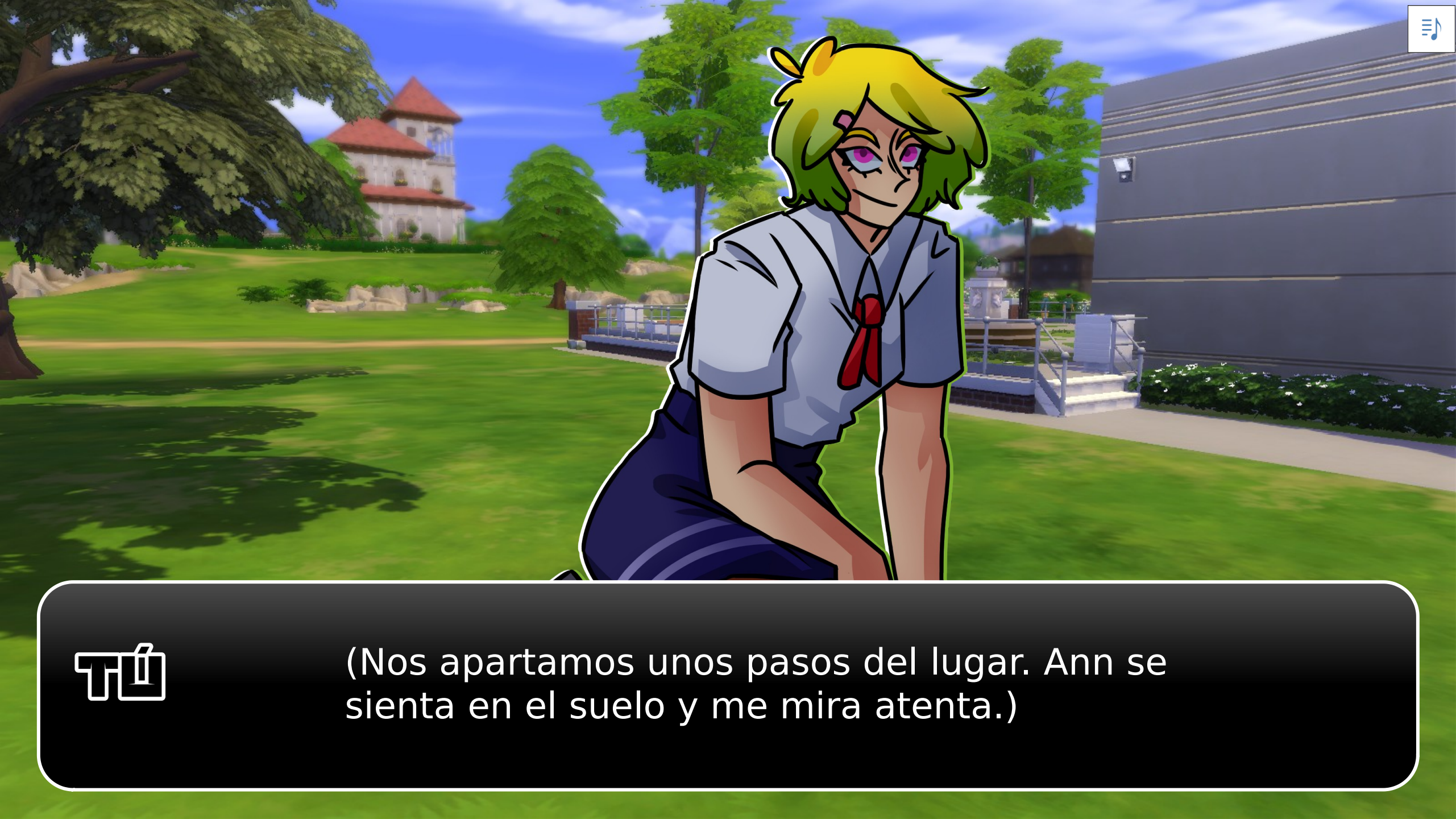
(Nos apartamos unos pasos del lugar. Ann se sienta en el suelo y me mira atenta.)

A. CHICA
Al grano, ¿por qué me mirabas en clase?

¡Ann! No seas tan directa, eso fue vergonzoso.

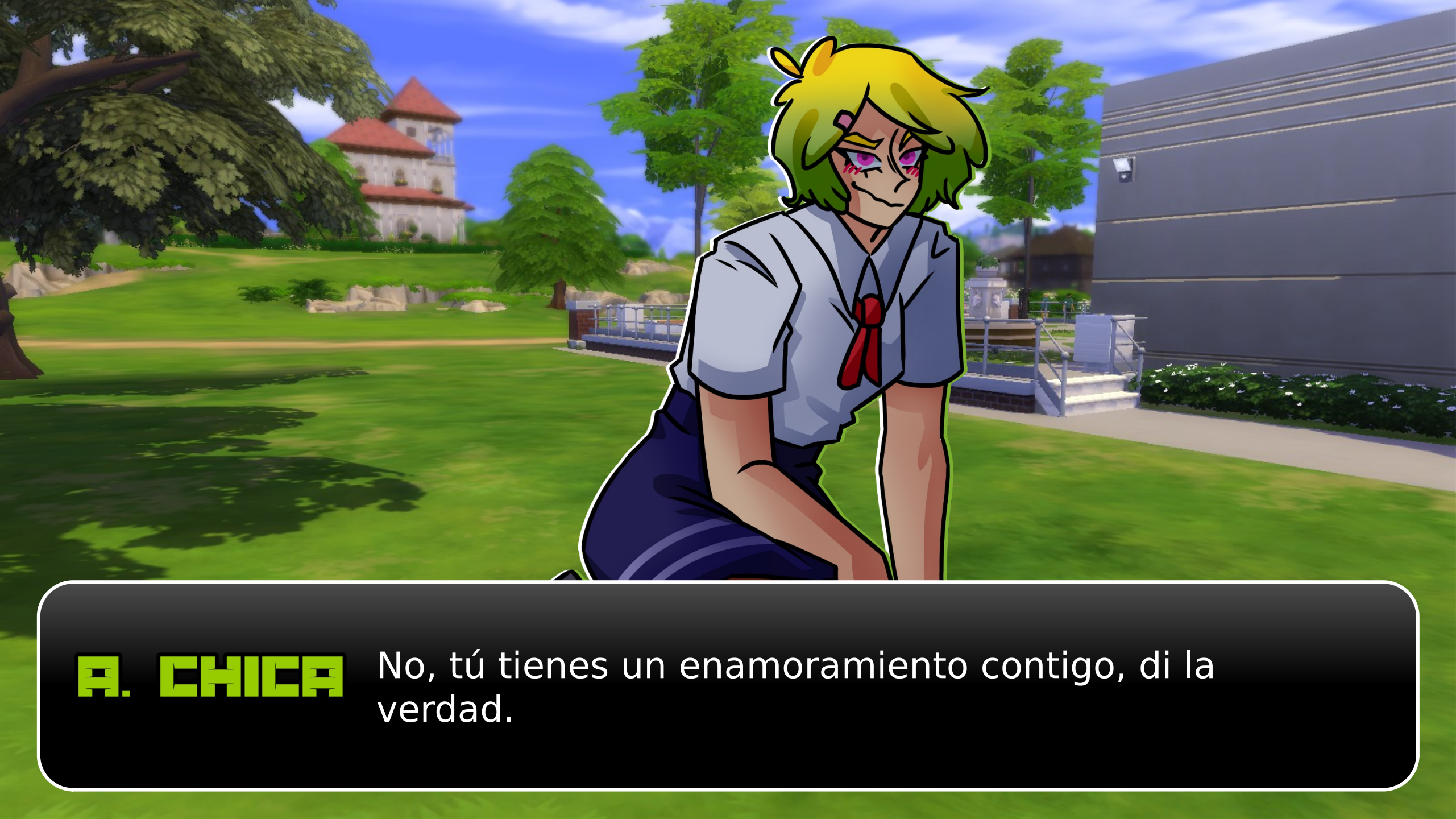
A. CHICA
No, tú tienes un enamoramiento contigo, di la verdad.

...Bien, sí, eso es verdad.

A. CHICA
Lo sabía. ¿Entonces quieres invitarme a salir?

ㅜ
...

Sí...

A. CHICA
¡Jaja! No te pongas nerviosx, está bien, te lo juro.

Sí, pero allá atrás esos dos parecían listos para querer arrancarme la cabeza.

A. CHICA
Ellos son así. Mira, entiendo sus sentimientos y me hacen sentir halagada pero...

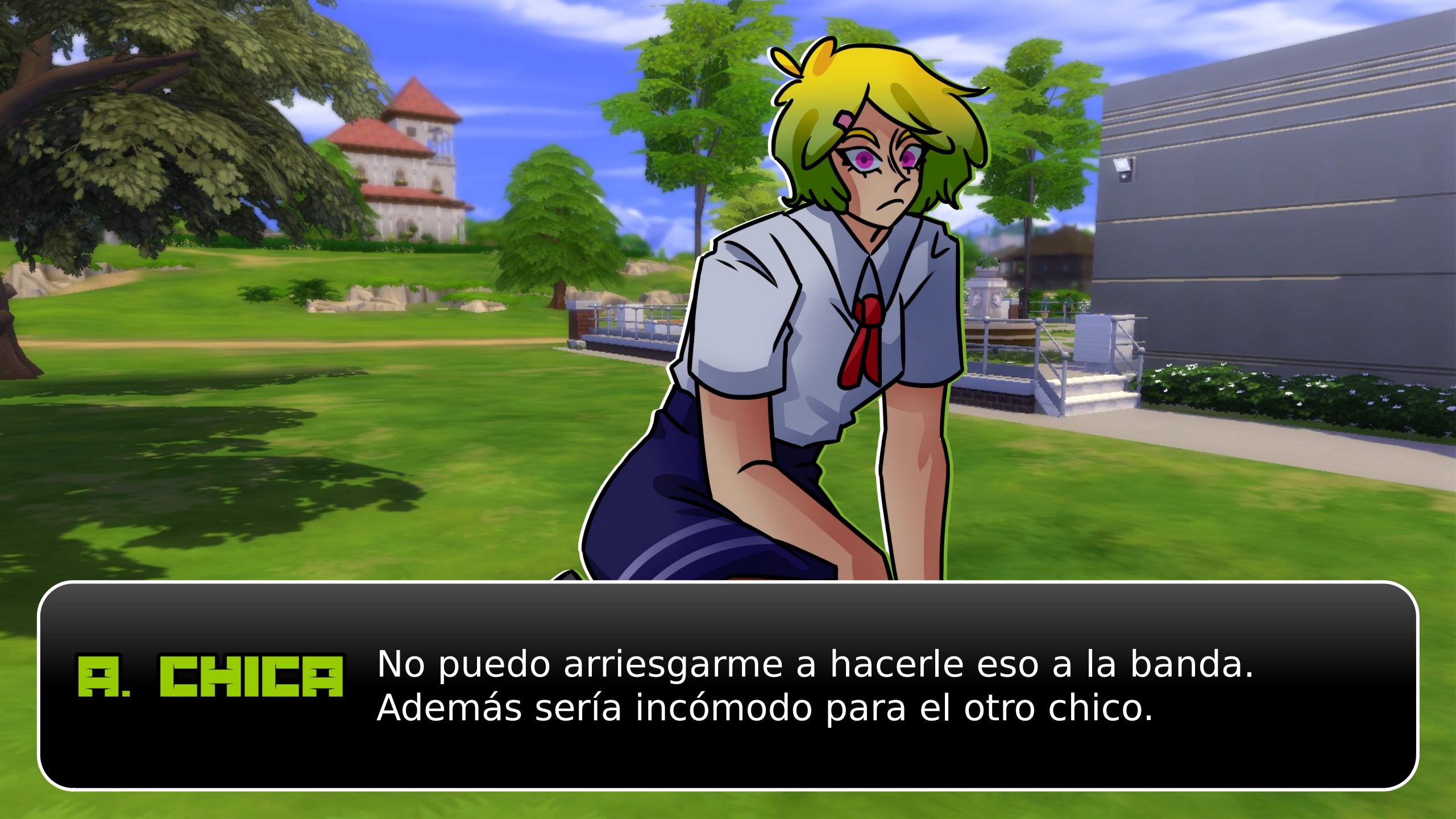
A. CHICA
No puedo arriesgarme a hacerle eso a la banda.
Además sería incómodo para el otro chico.

A. CHICA
¡Pero tú no eres de nuestra banda! Así que sí,
¡me gustaría salir contigo!

Jaja, perfecto. (¡siii yo gano!)
¿Qué te parece el sabado? Podríamos ir a los bolos o...

A. CHICA
Claro, vamos al boliche de la carretera. Me gusta ese lugar.

¡Bien! Genial...
¿Entonces nos vemos luego?

A. CHICA ...

A. CHICA
No si Fox o Golden te ven primero.

(No puedo evitar reír un poquito por su chiste,
¡que tonta!)

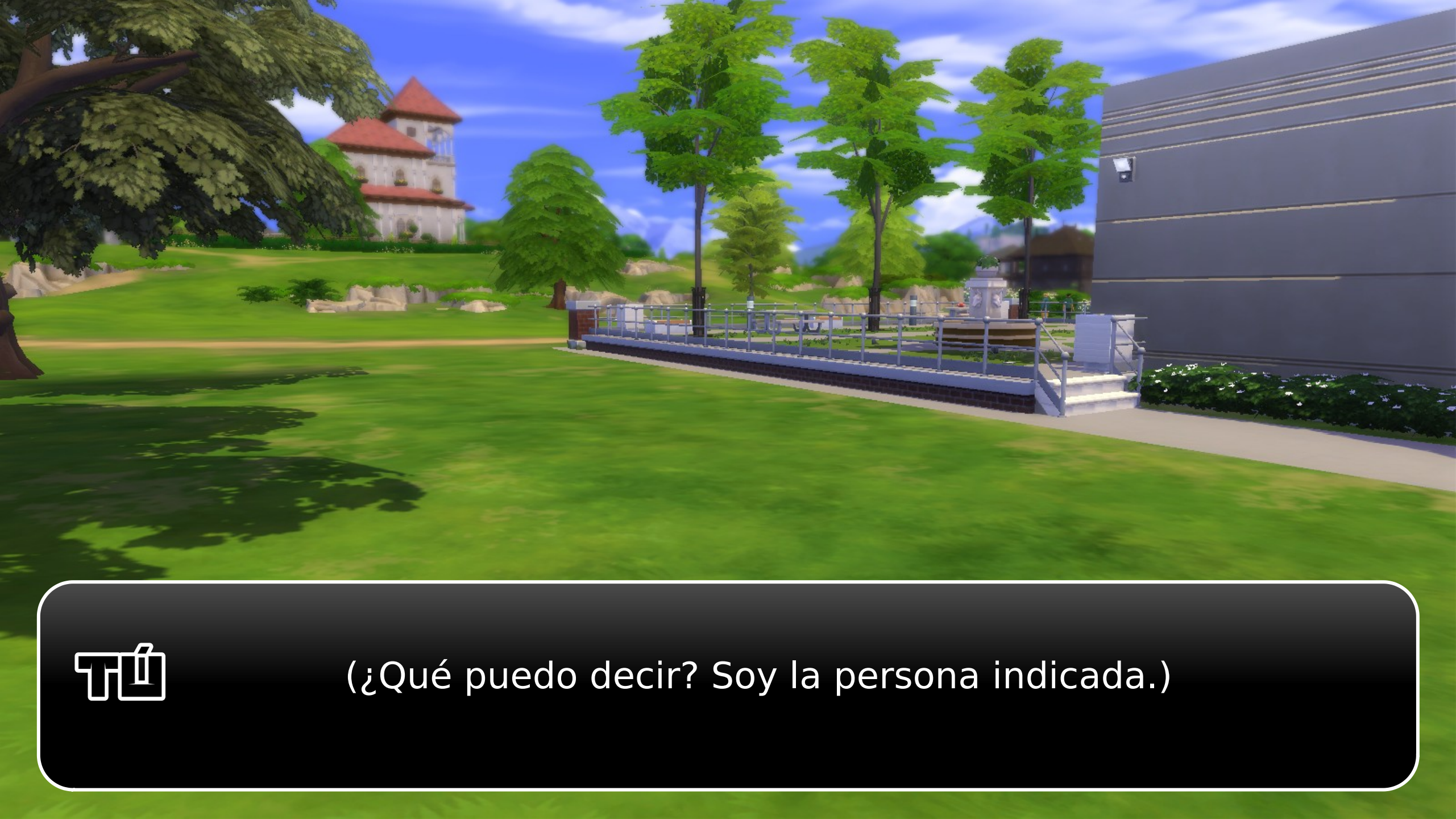
(¿Qué puedo decir? Soy la persona indicada.)

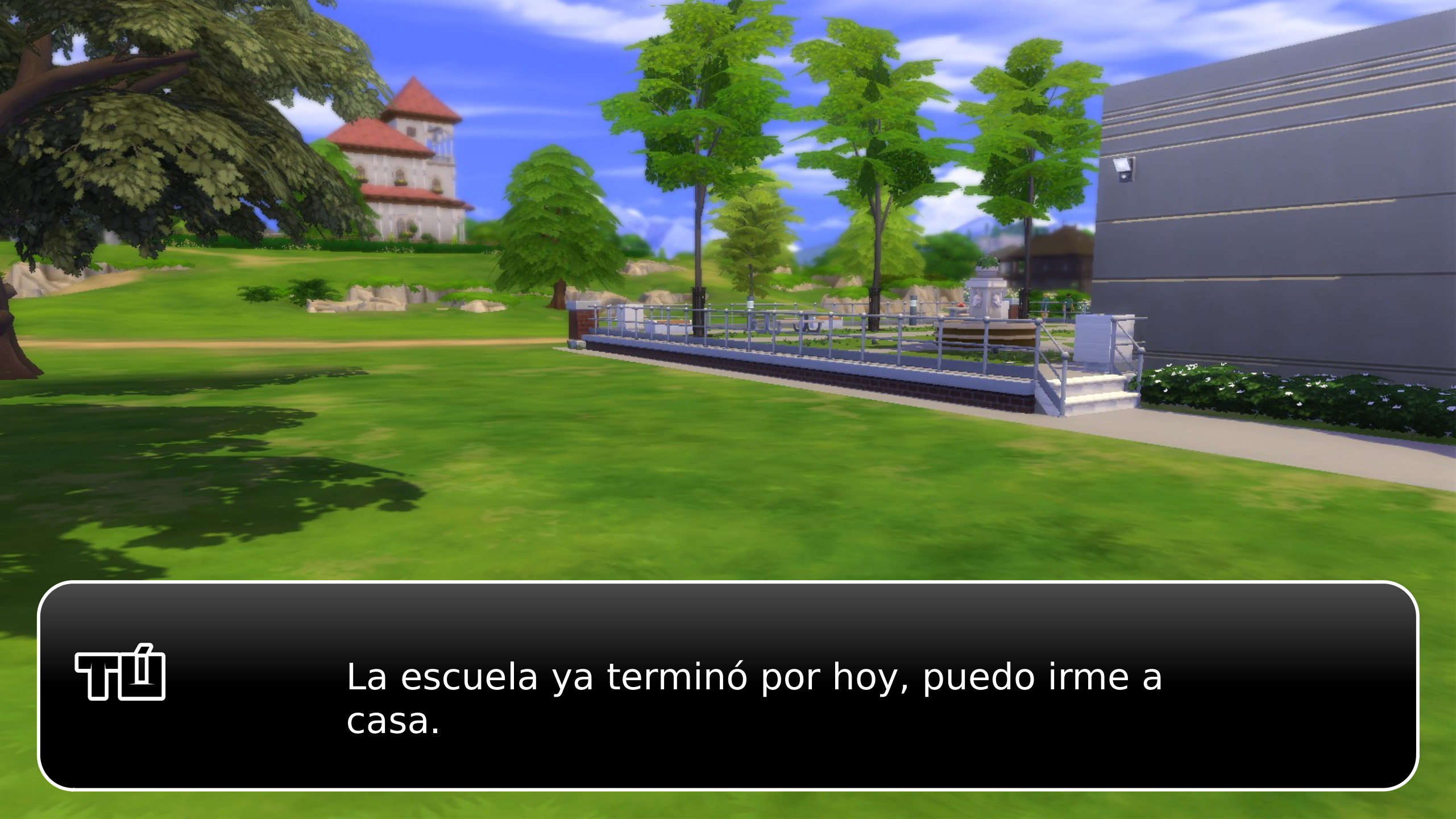
La escuela ya terminó por hoy, puedo irme a casa.

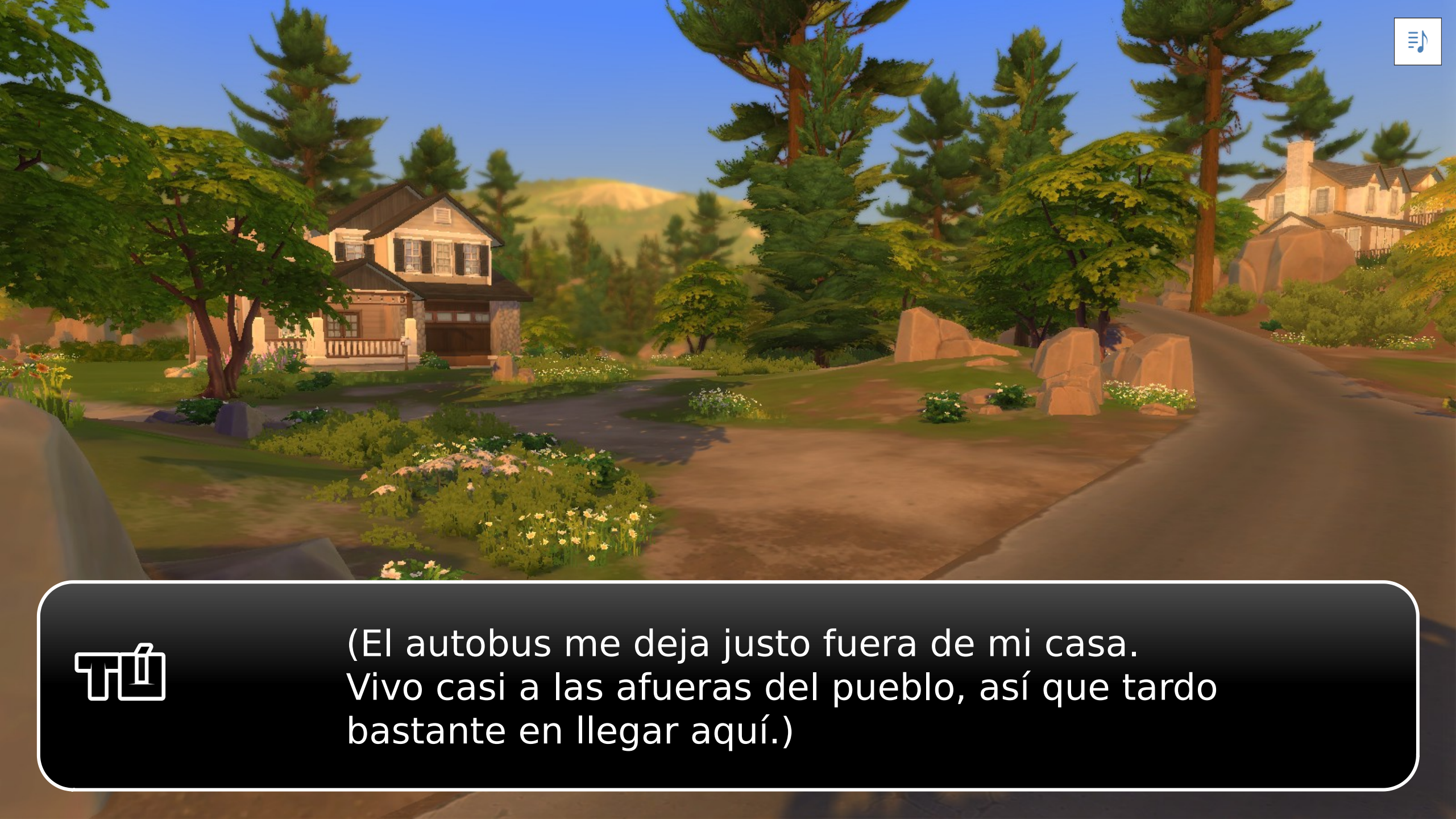
(El autobus me deja justo fuera de mi casa.
Vivo casi a las afueras del pueblo, así que tardo
bastante en llegar aquí.)

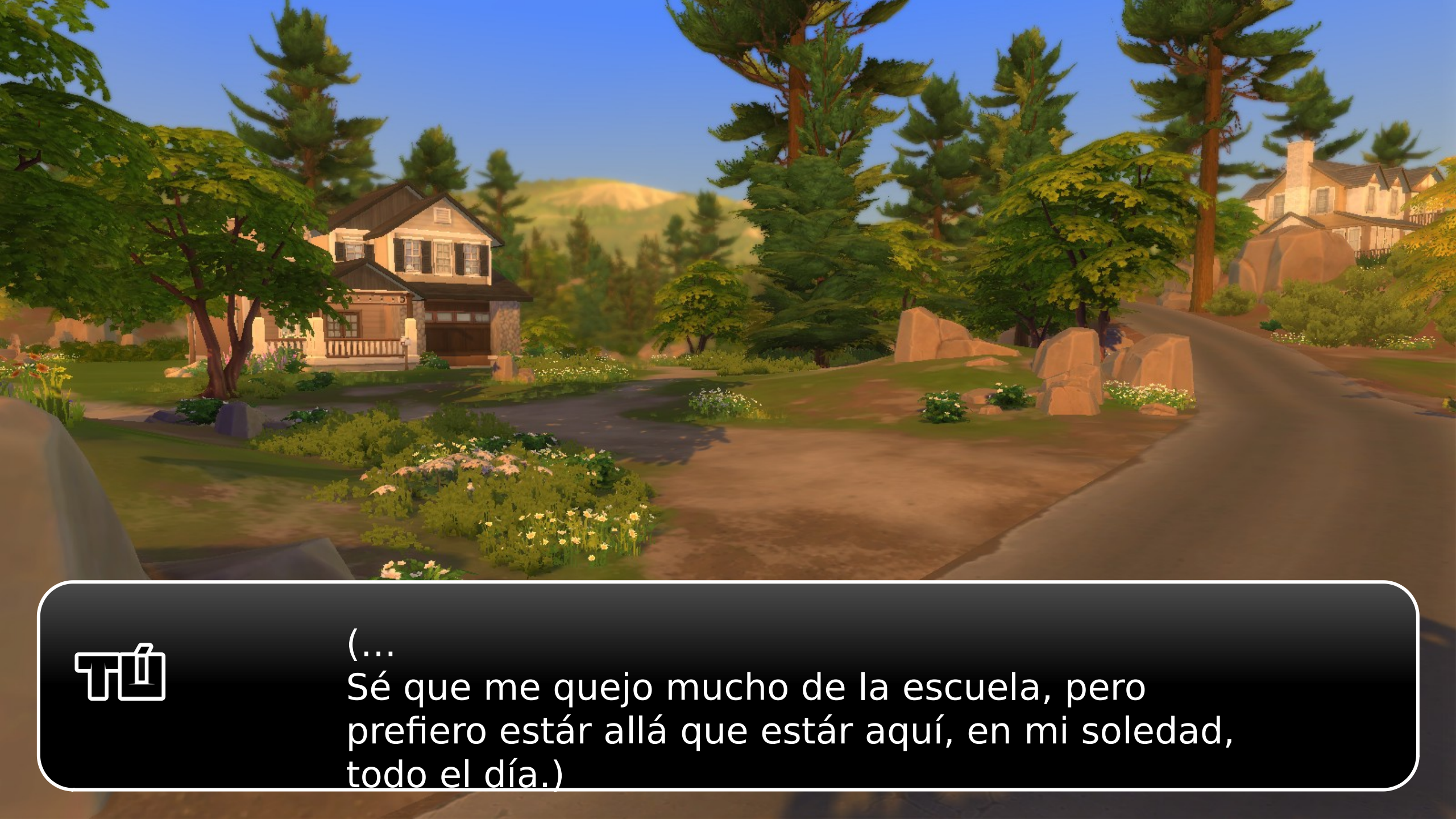
(...
Sé que me quejo mucho de la escuela, pero
prefiero estár allá que estár aquí, en mi soledad,
todo el día.)

(Será mejor que entre...)

ที่ ...

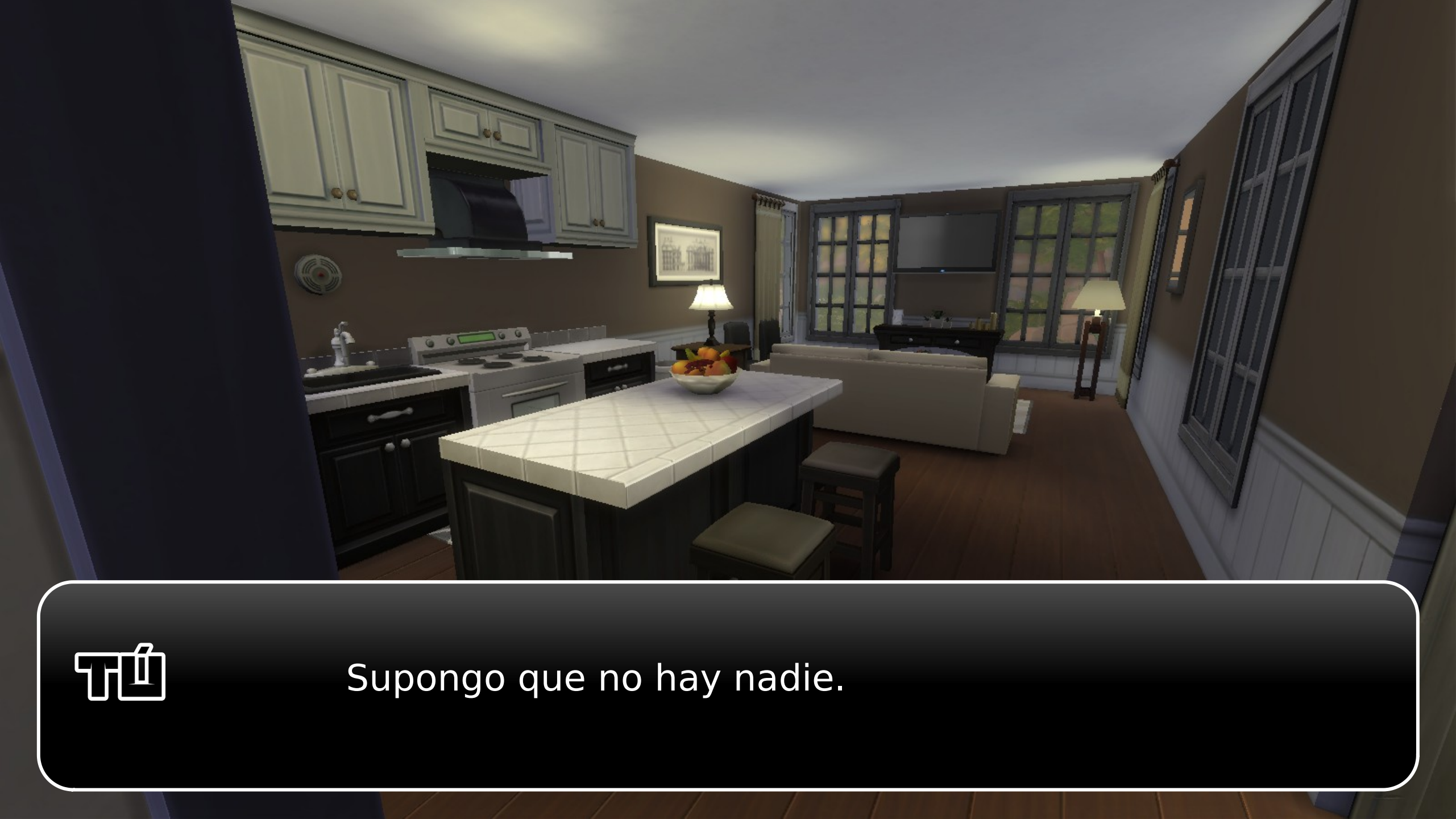
Supongo que no hay nadie.

(Mis padres van a muchos viajes de negocios...)

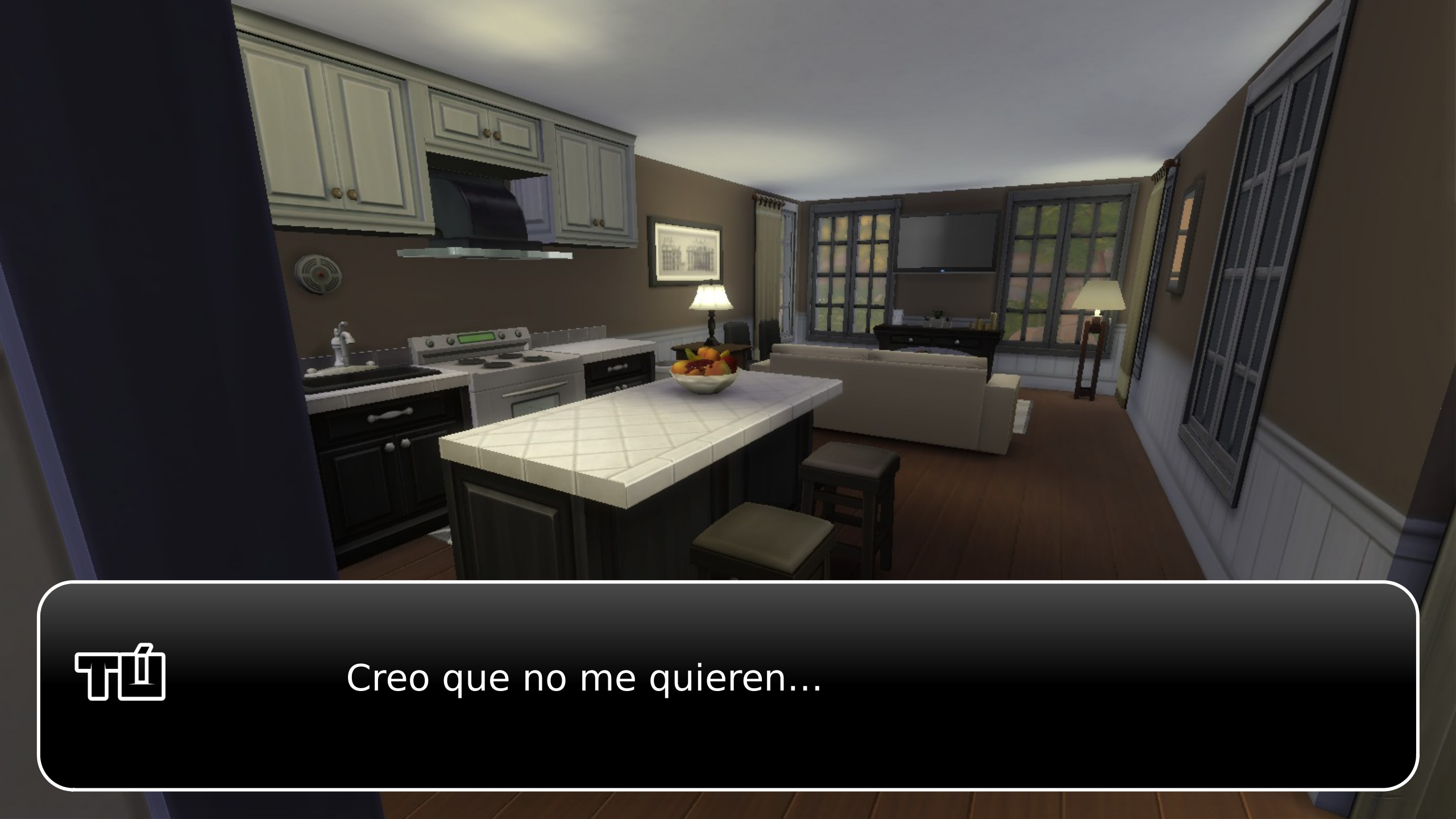
Creo que no me quieren...

(No importa, comeré cereal y me iré a dormir.)

(Jeje, mientras pienso en esa belleza...)

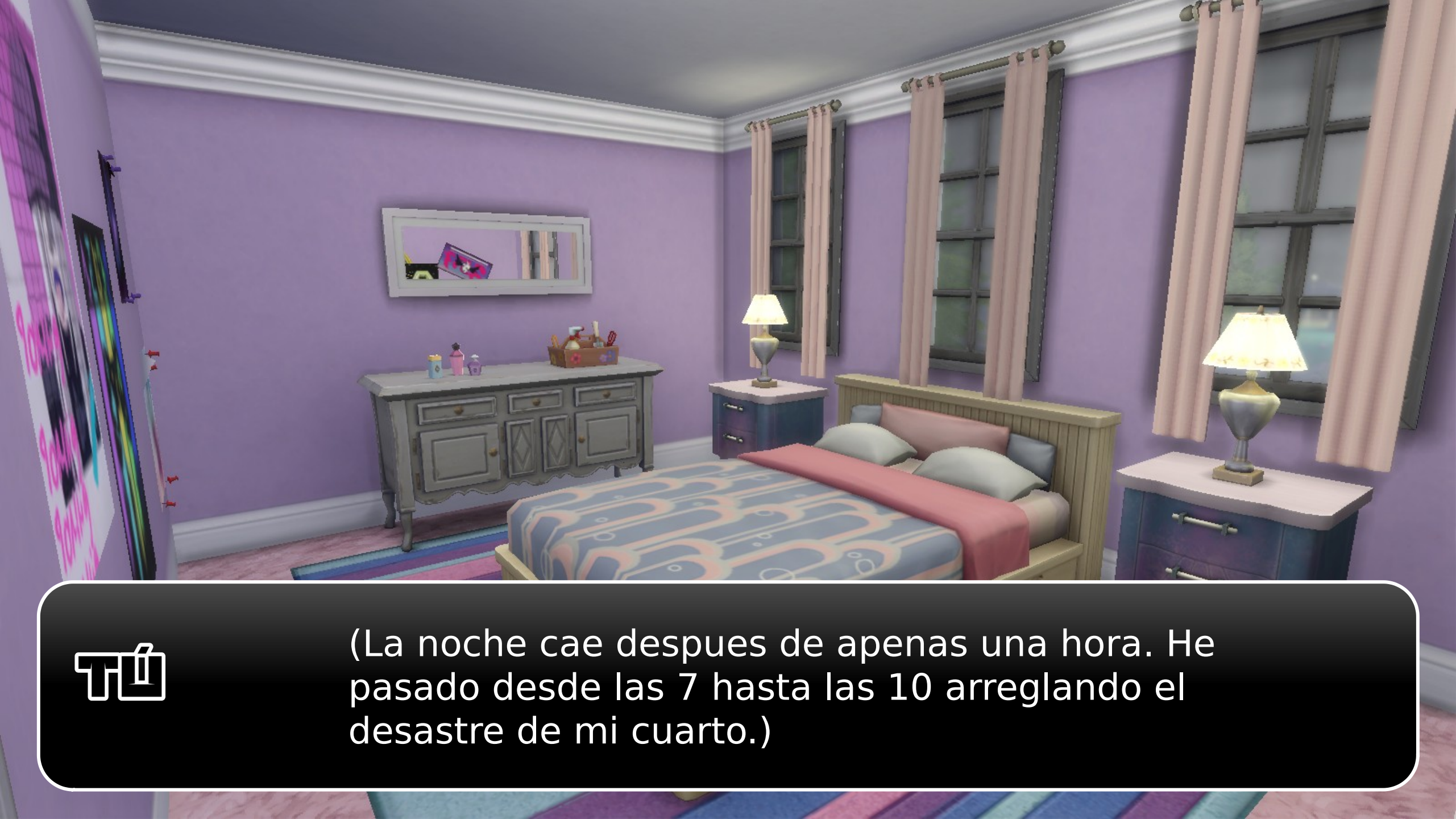
(La noche cae despues de apenas una hora. He pasado desde las 7 hasta las 10 arreglando el desastre de mi cuarto.)

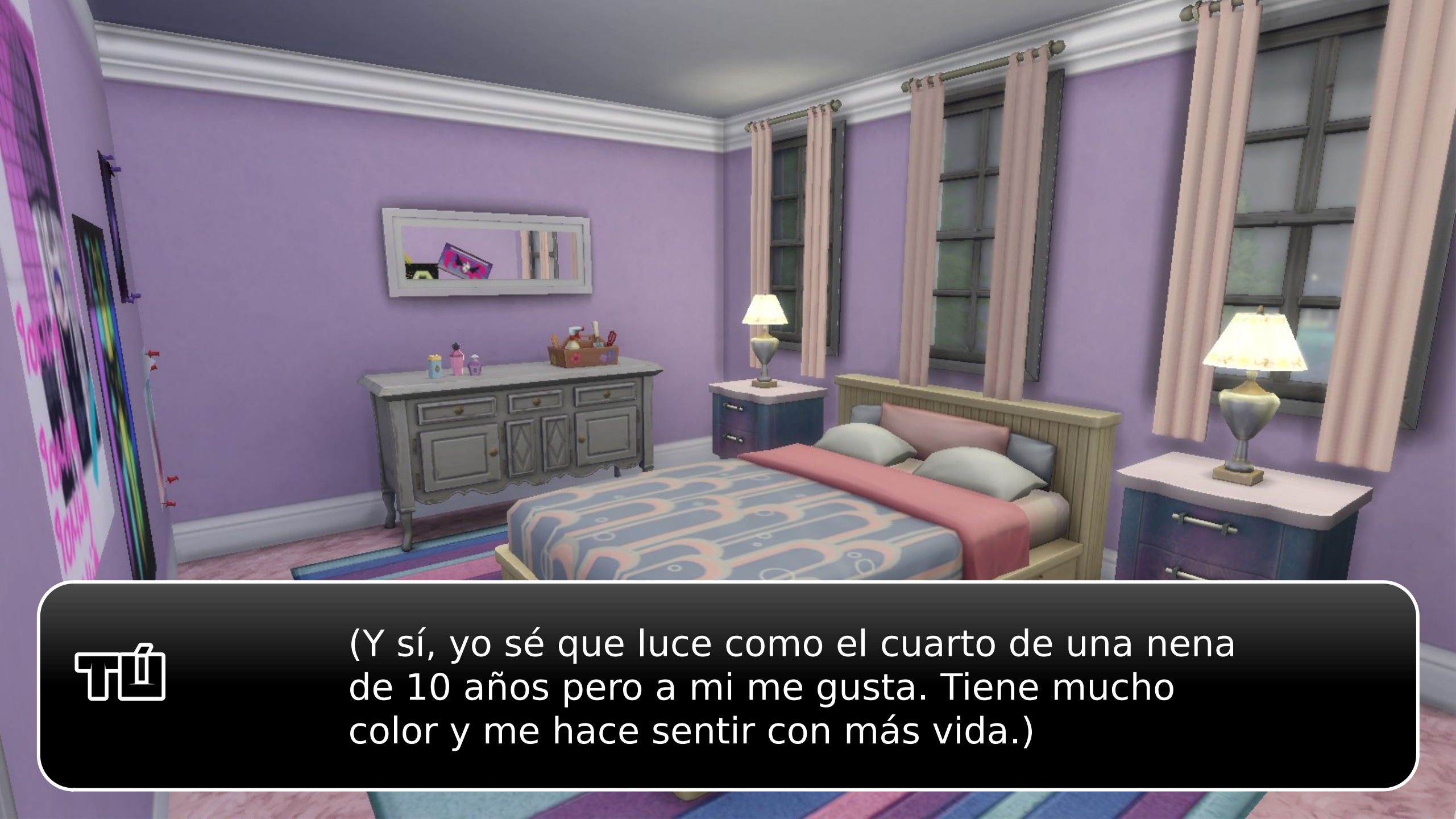
(Y sí, yo sé que luce como el cuarto de una nena de 10 años pero a mi me gusta. Tiene mucho color y me hace sentir con más vida.)

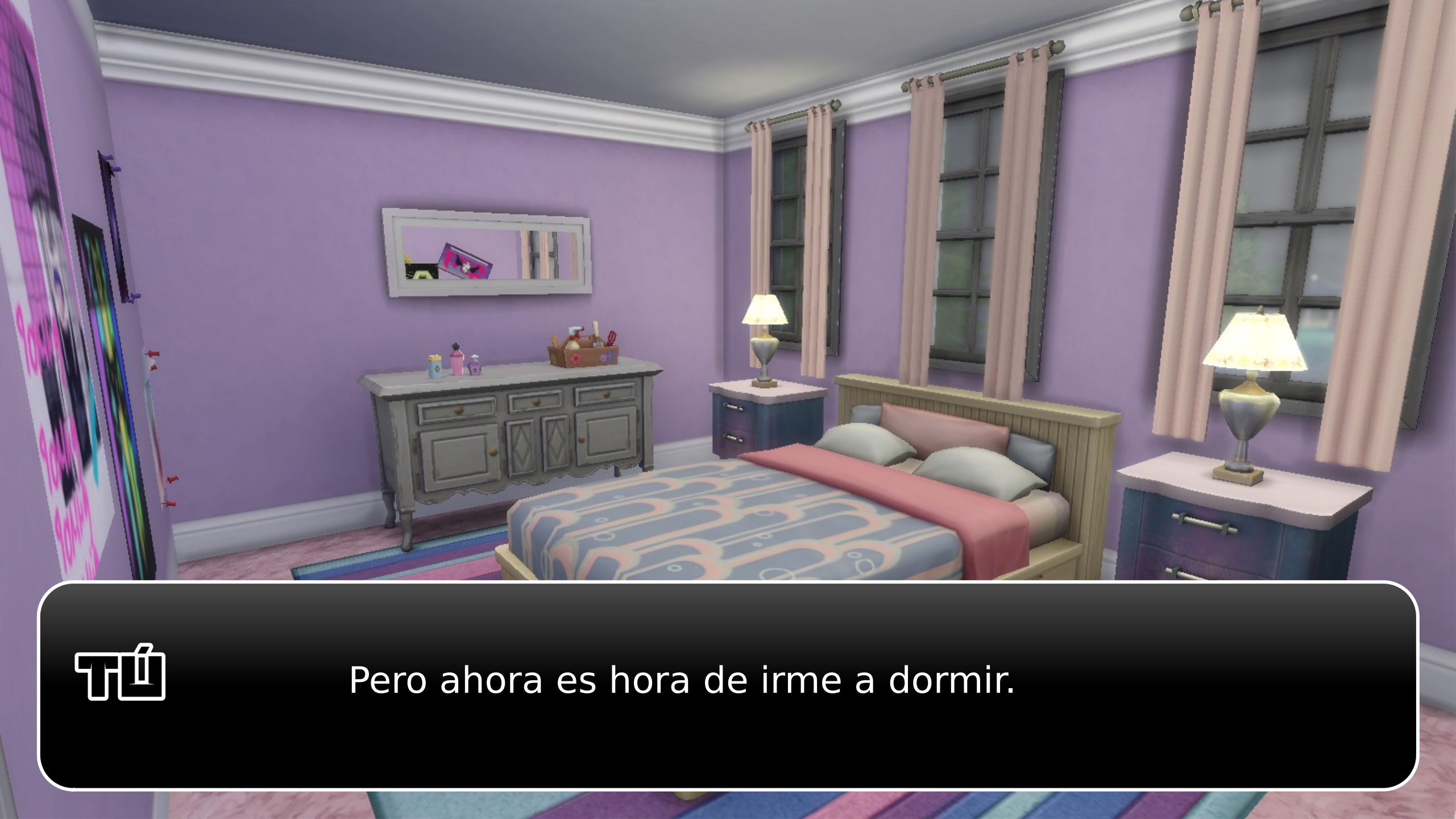
Pero ahora es hora de irme a dormir.

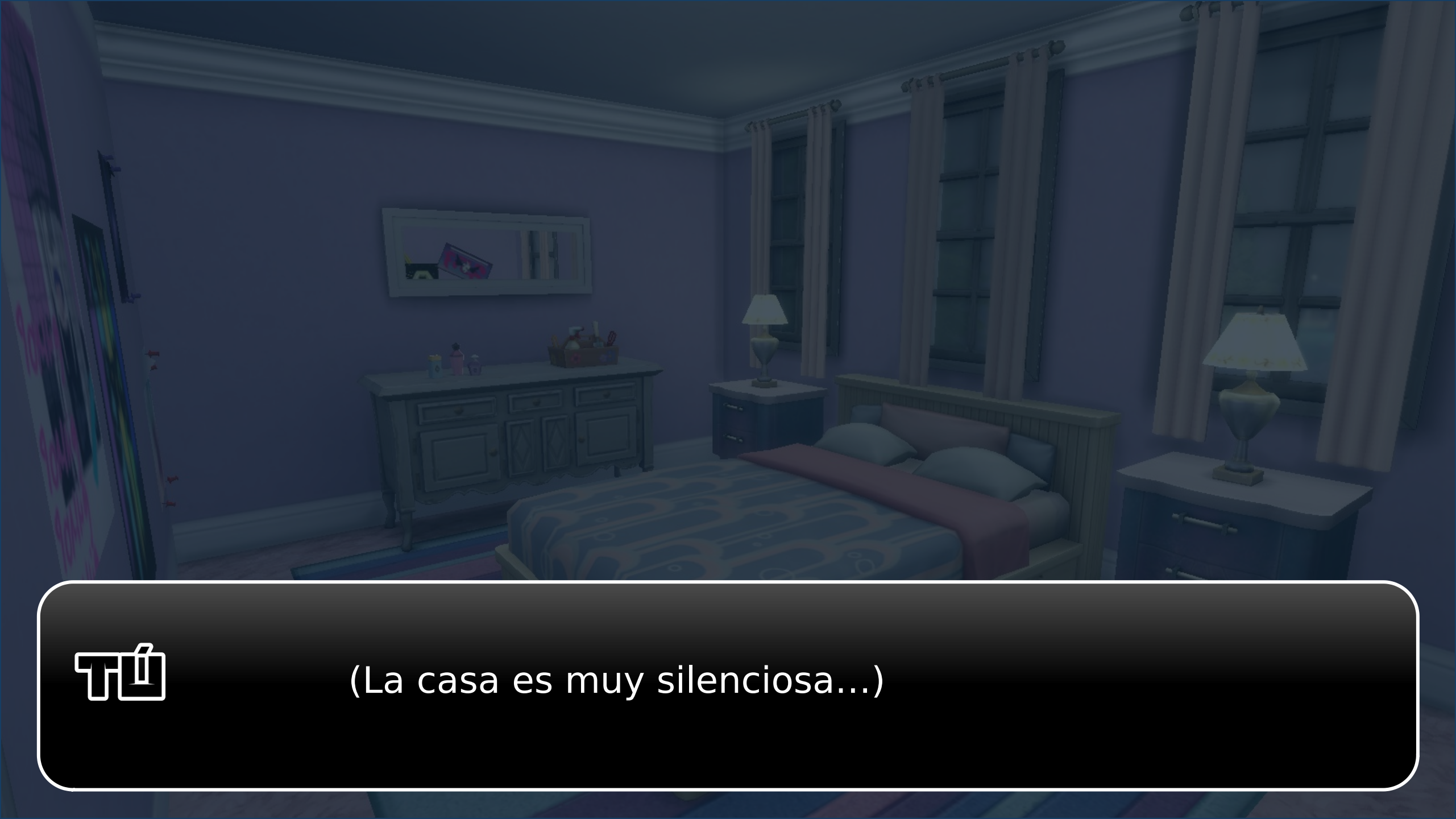
(La casa es muy silenciosa...)

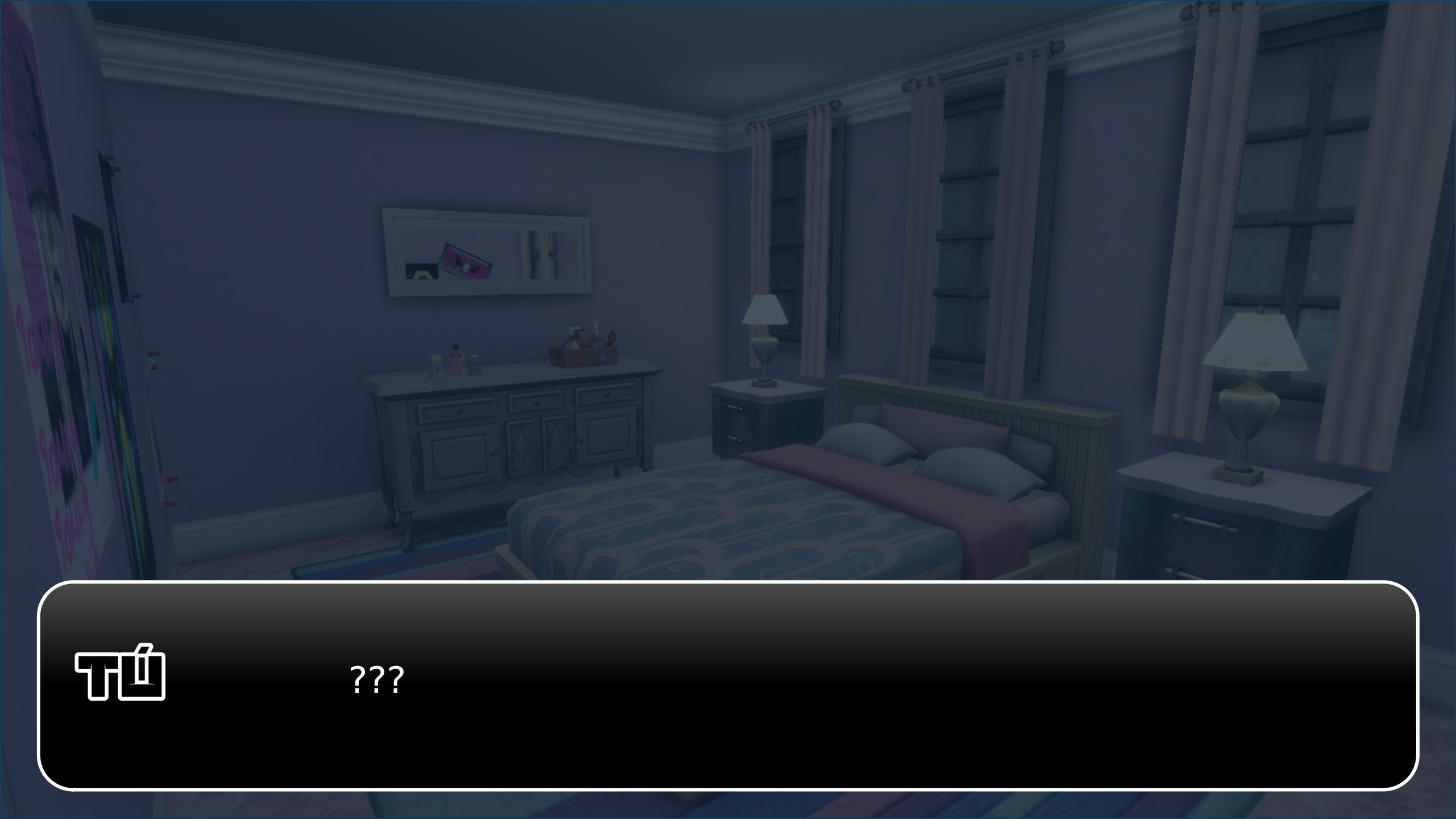

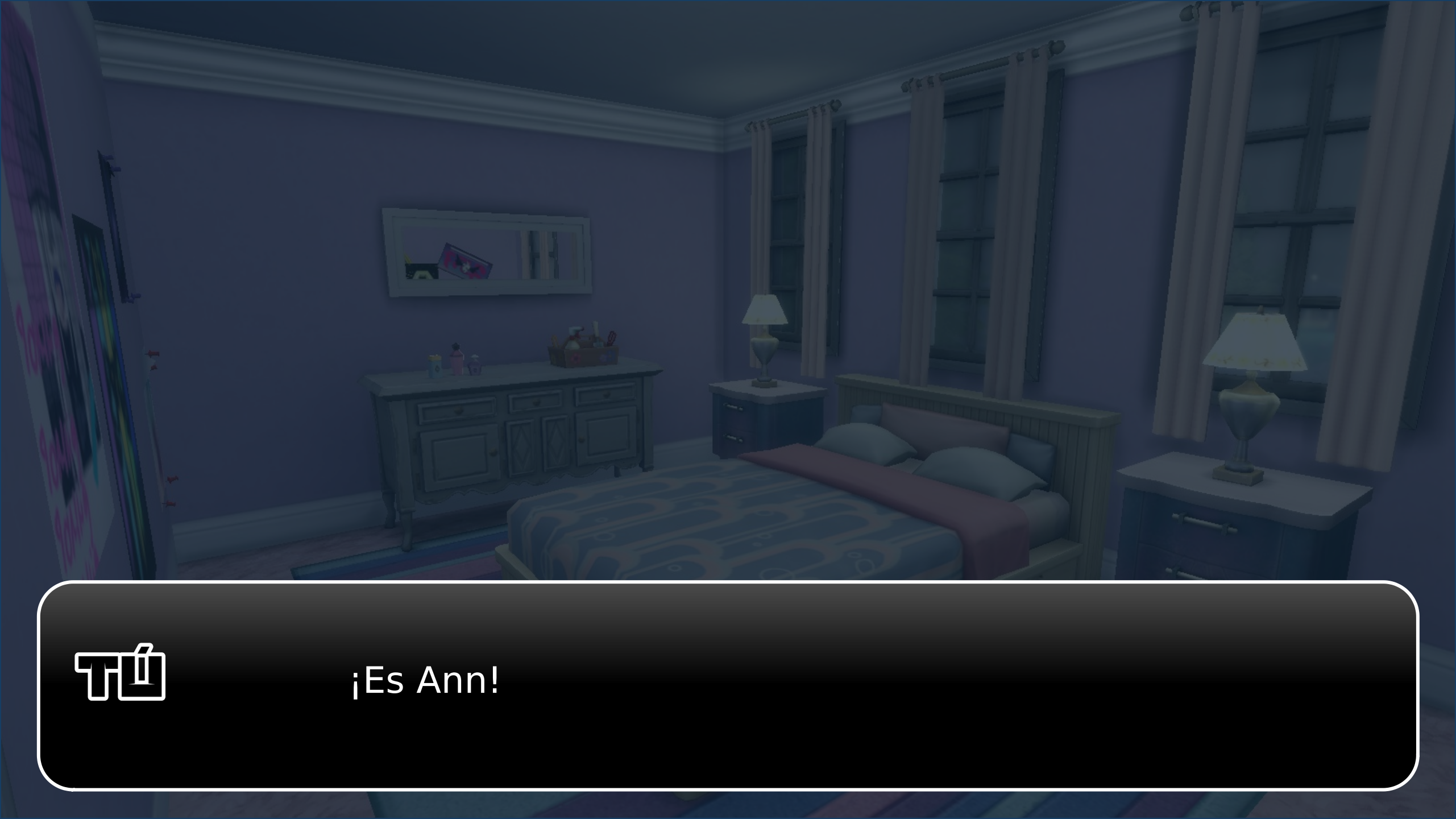
¡Es Ann!

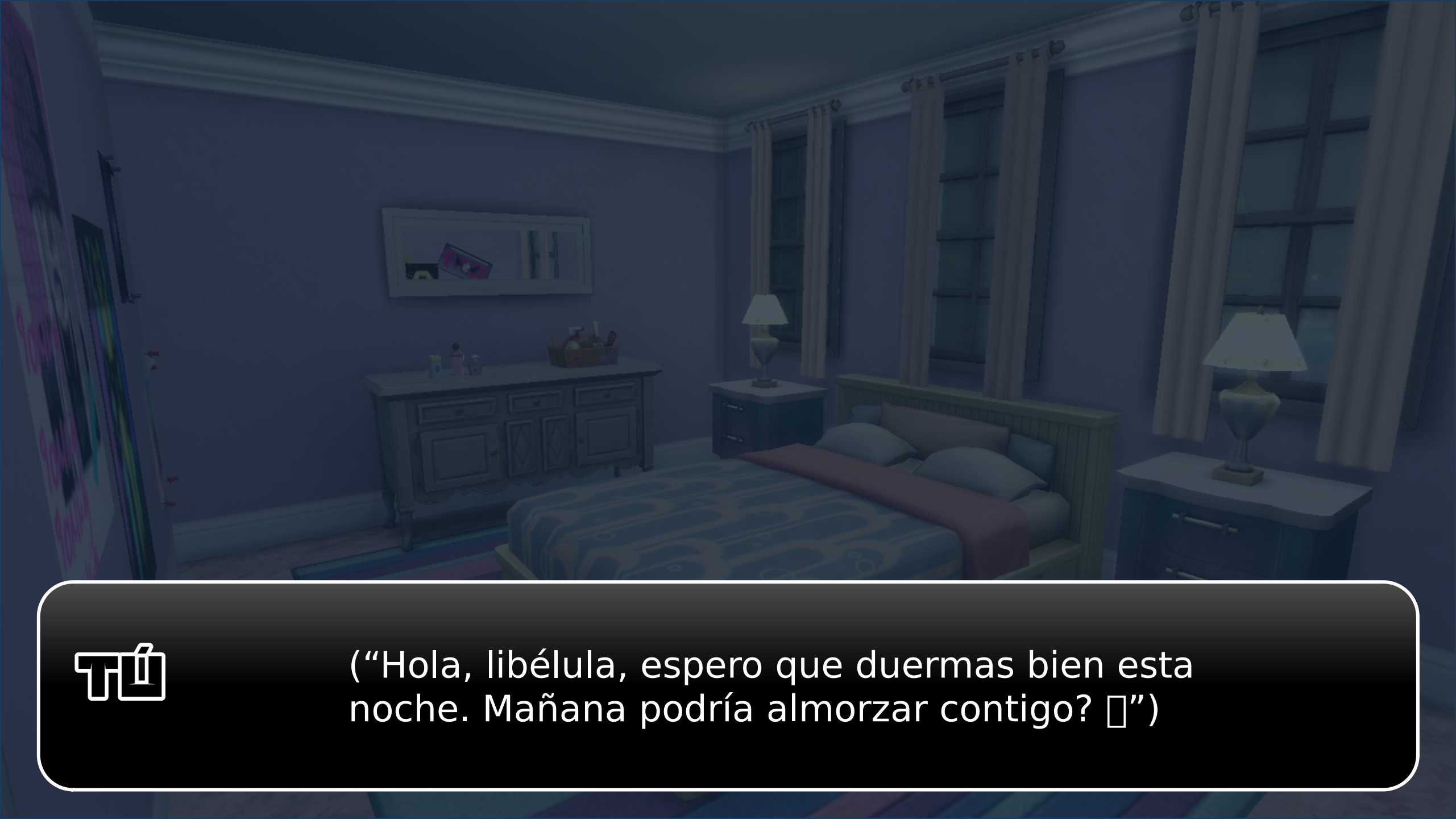
(“Hola, libélula, espero que duermas bien esta noche. Mañana podría almorzar contigo? □”)

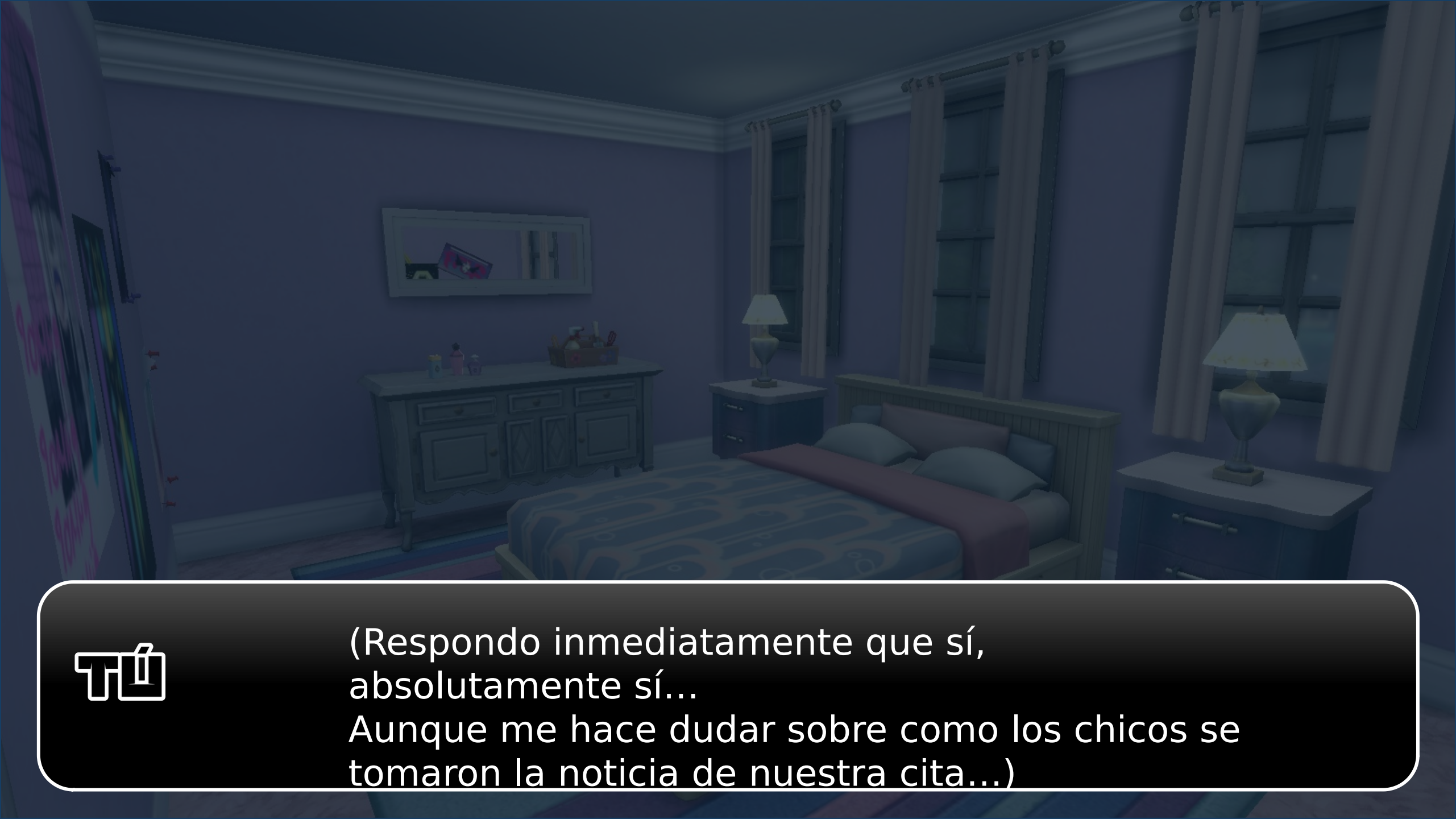

(Respondo inmediatamente que sí,
absolutamente sí...
Aunque me hace dudar sobre como los chicos se tomaron la noticia de nuestra cita...)

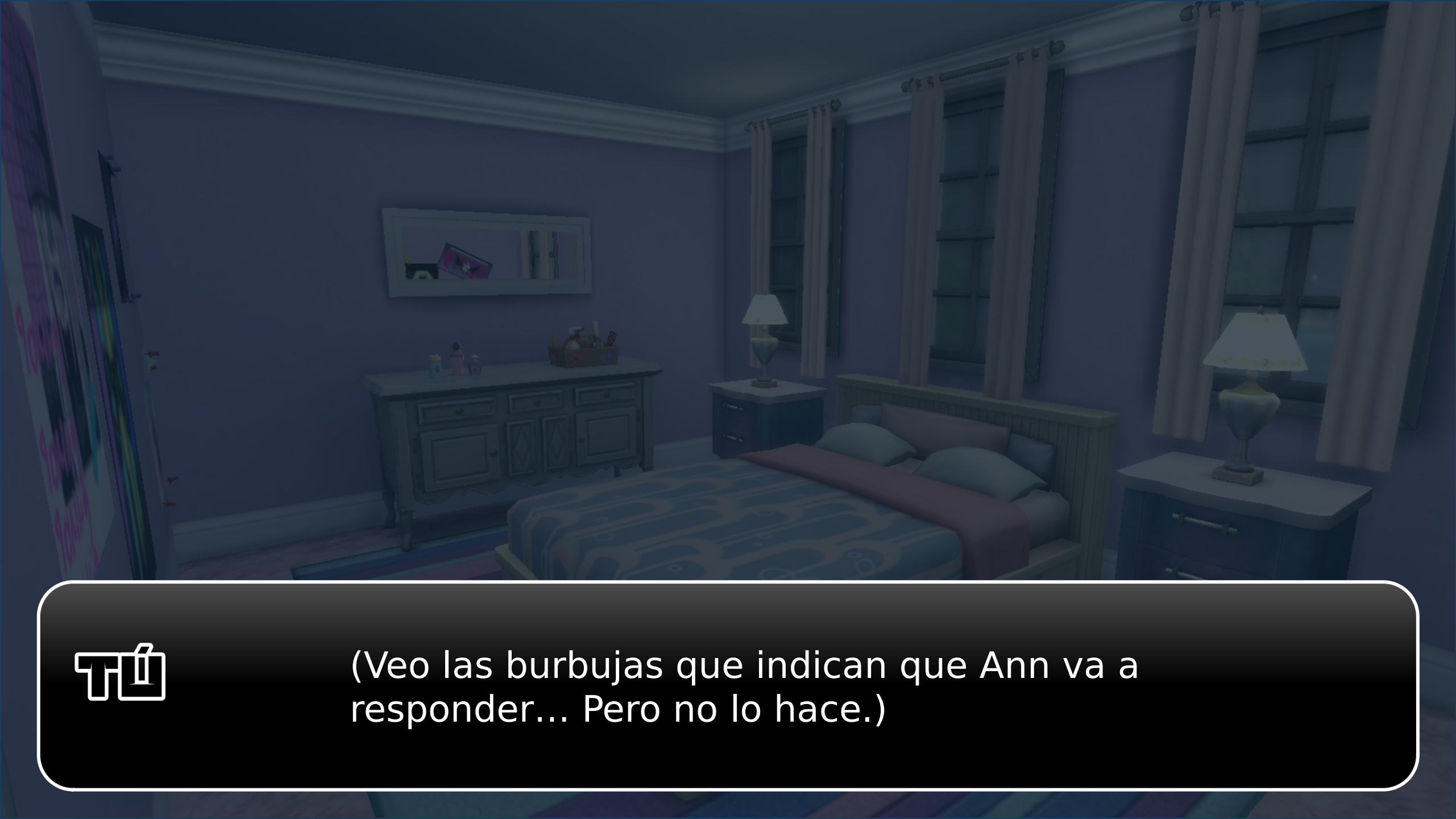

(Veo las burbujas que indican que Ann va a responder... Pero no lo hace.)

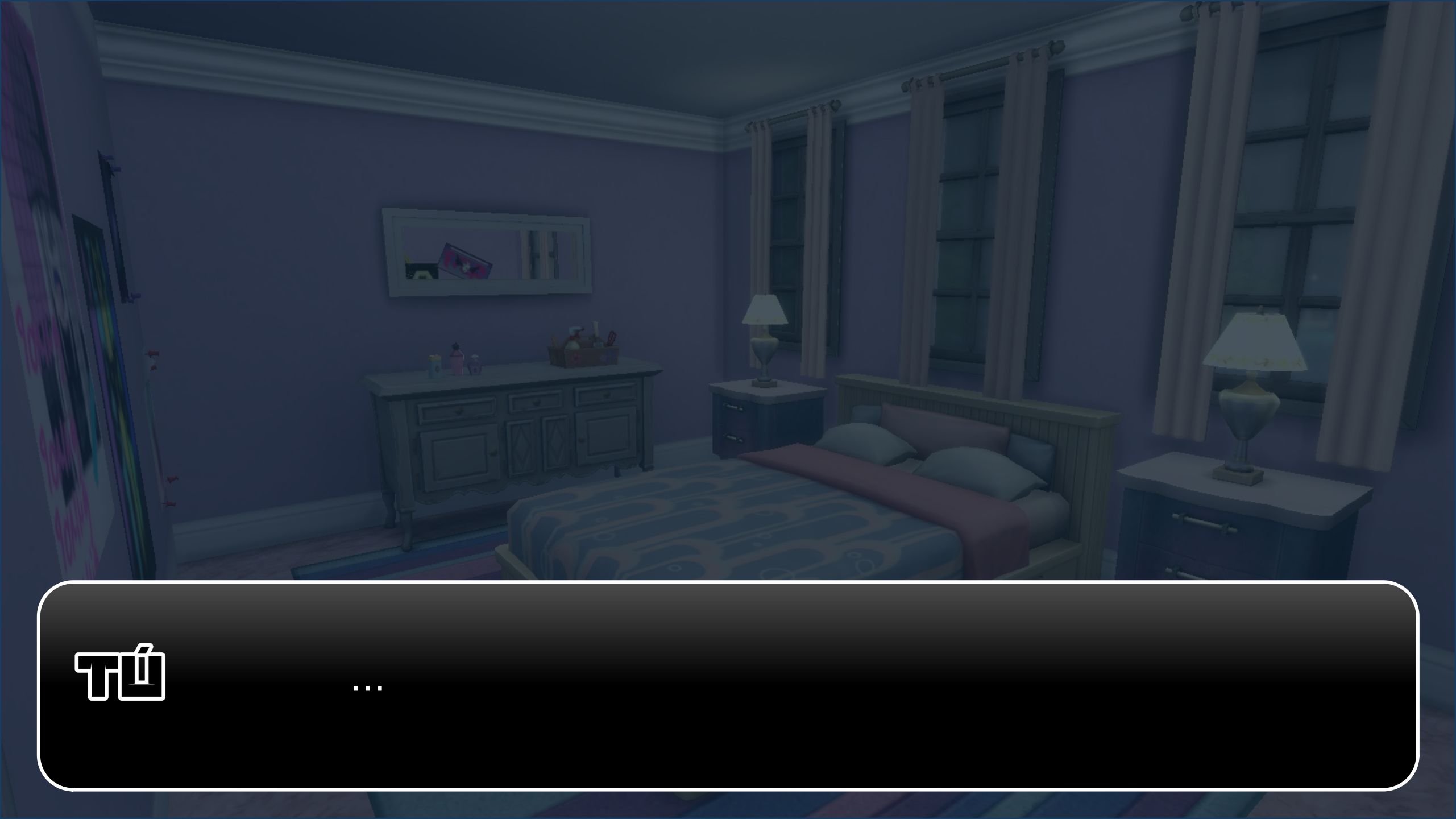
ที่
...

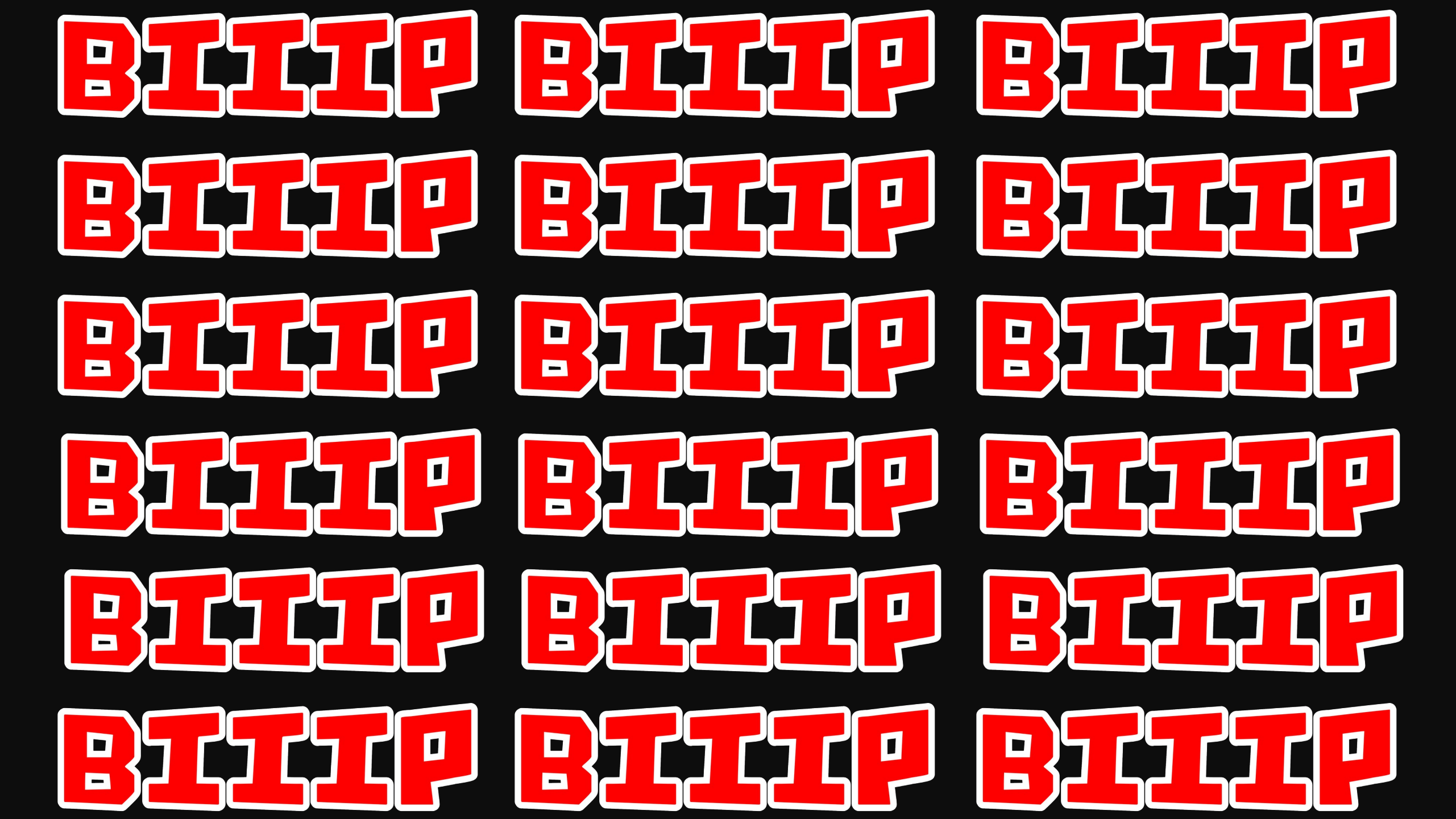
BIIIP BIIIP BIIIP
BIIIP BIIIP BIIIP
BIIIP BIIIP BIIIP
BIIIP BIIIP BIIIP
BIIIP BIIIP BIIIP
BIIIP BIIIP BIIIP

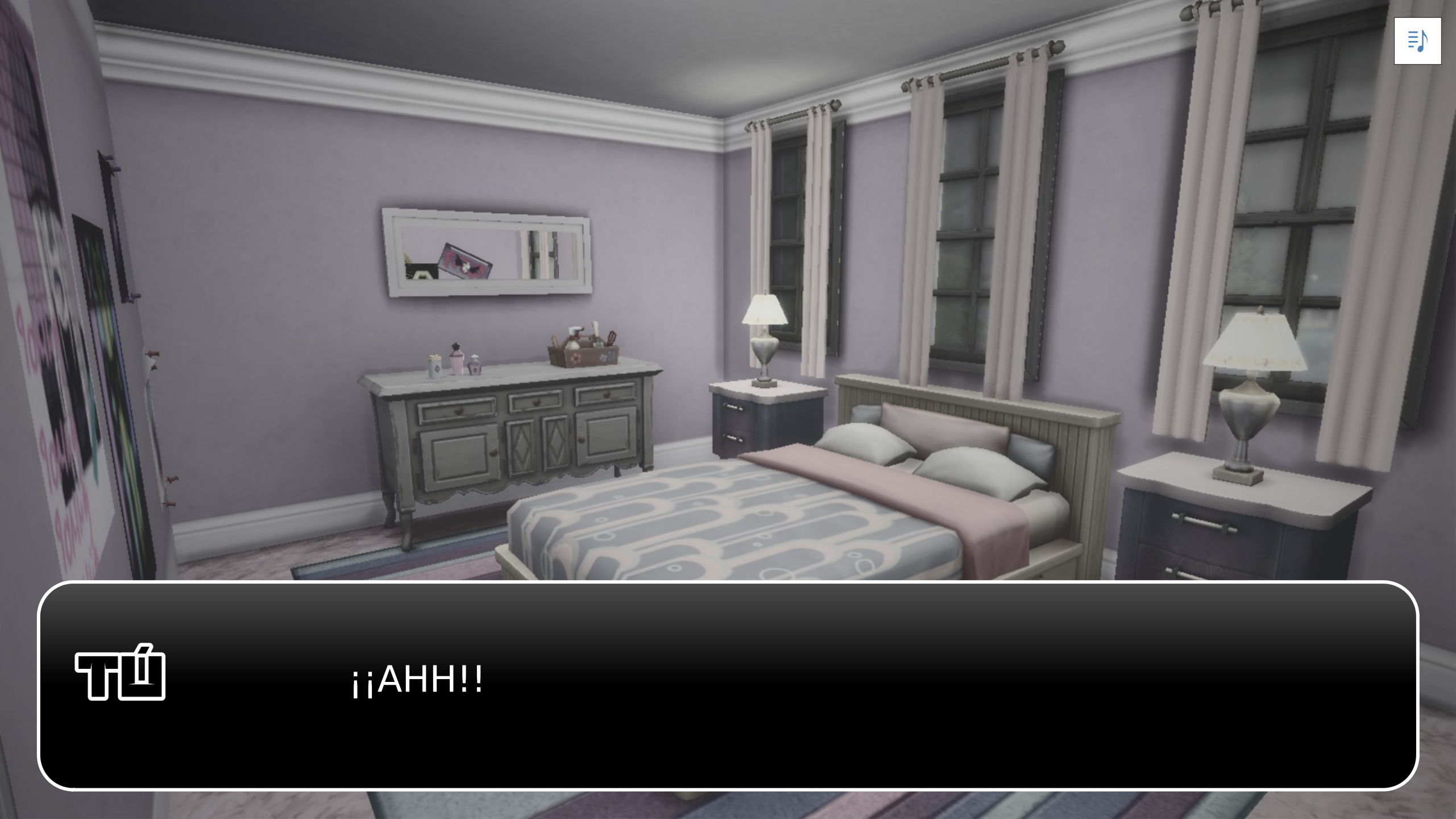
¡¡AHH!!

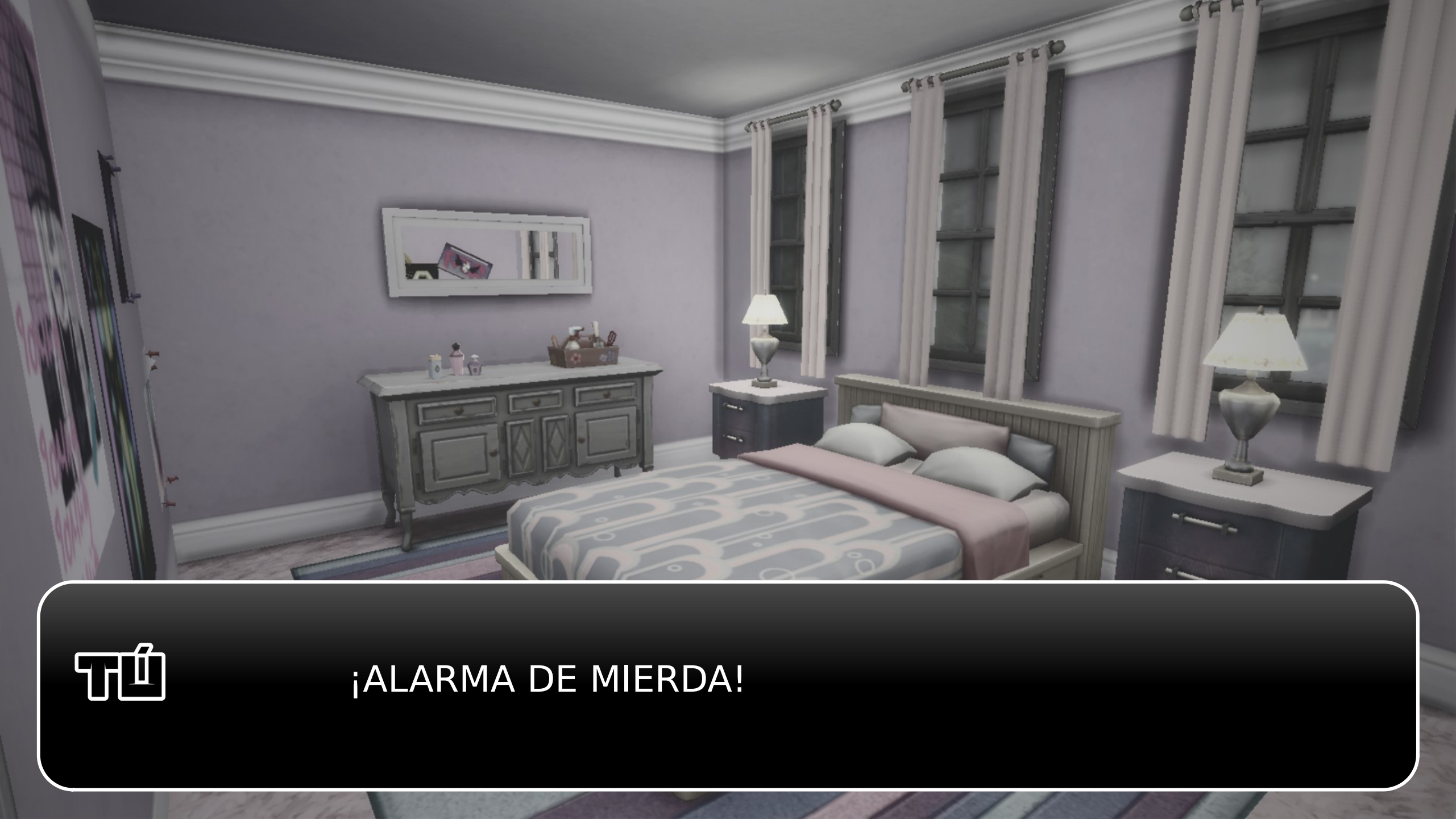
¡ALARMA DE MIERDA!

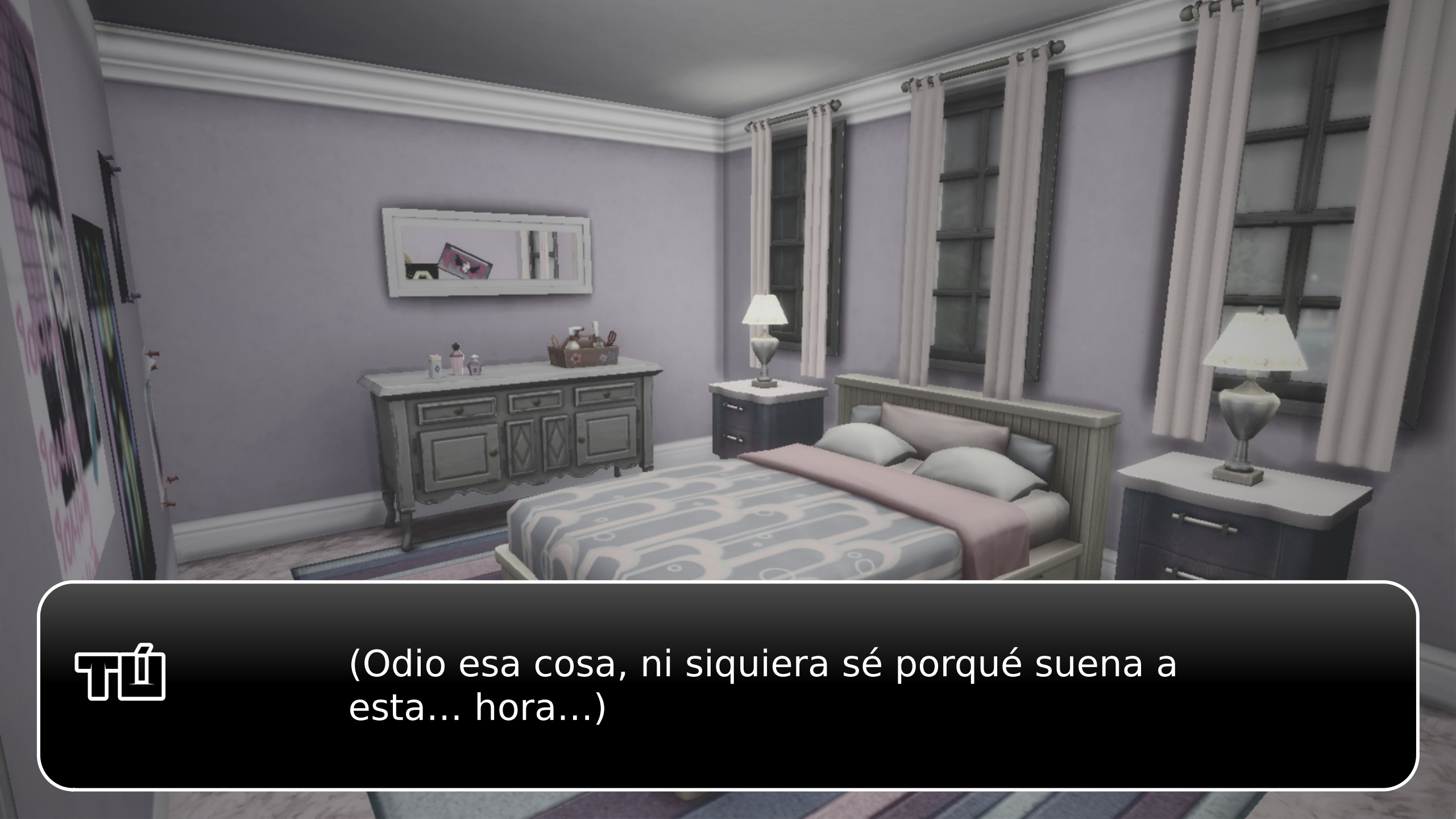
(Odio esa cosa, ni siquiera sé porqué suena a esta... hora...)

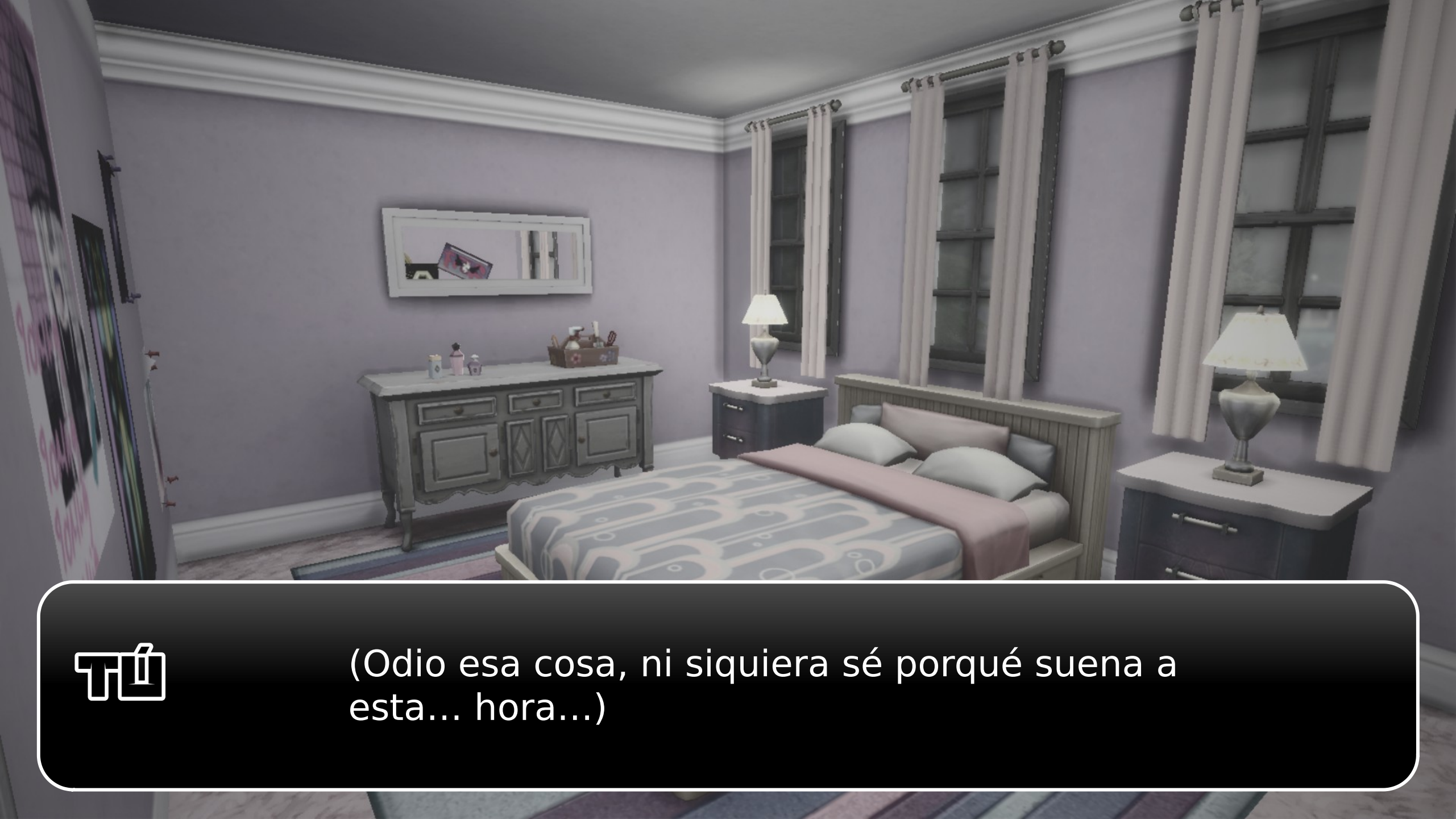
(Odio esa cosa, ni siquiera sé porqué suena a esta... hora...)

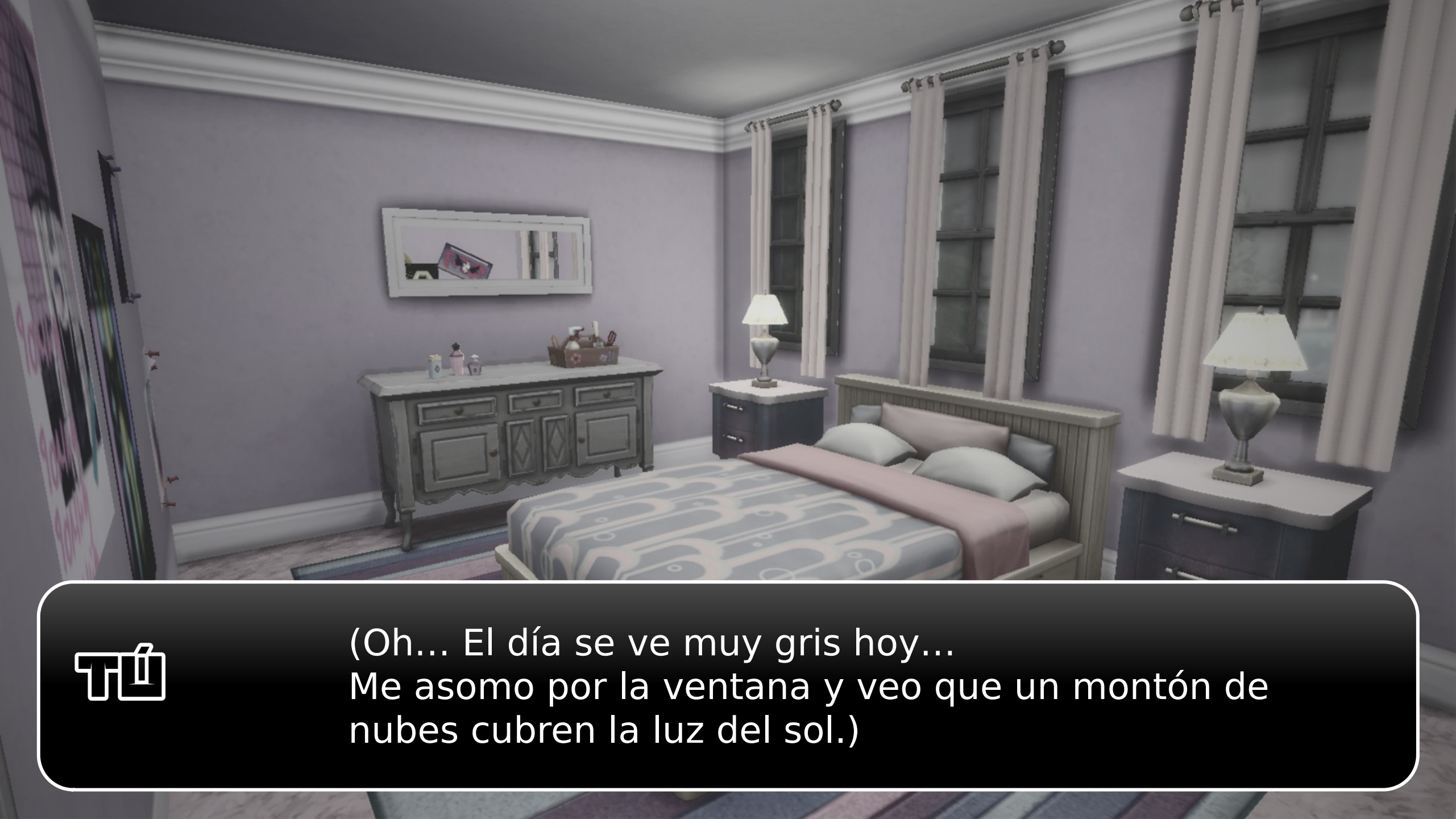
(Oh... El día se ve muy gris hoy...
Me asomo por la ventana y veo que un montón de nubes cubren la luz del sol.)

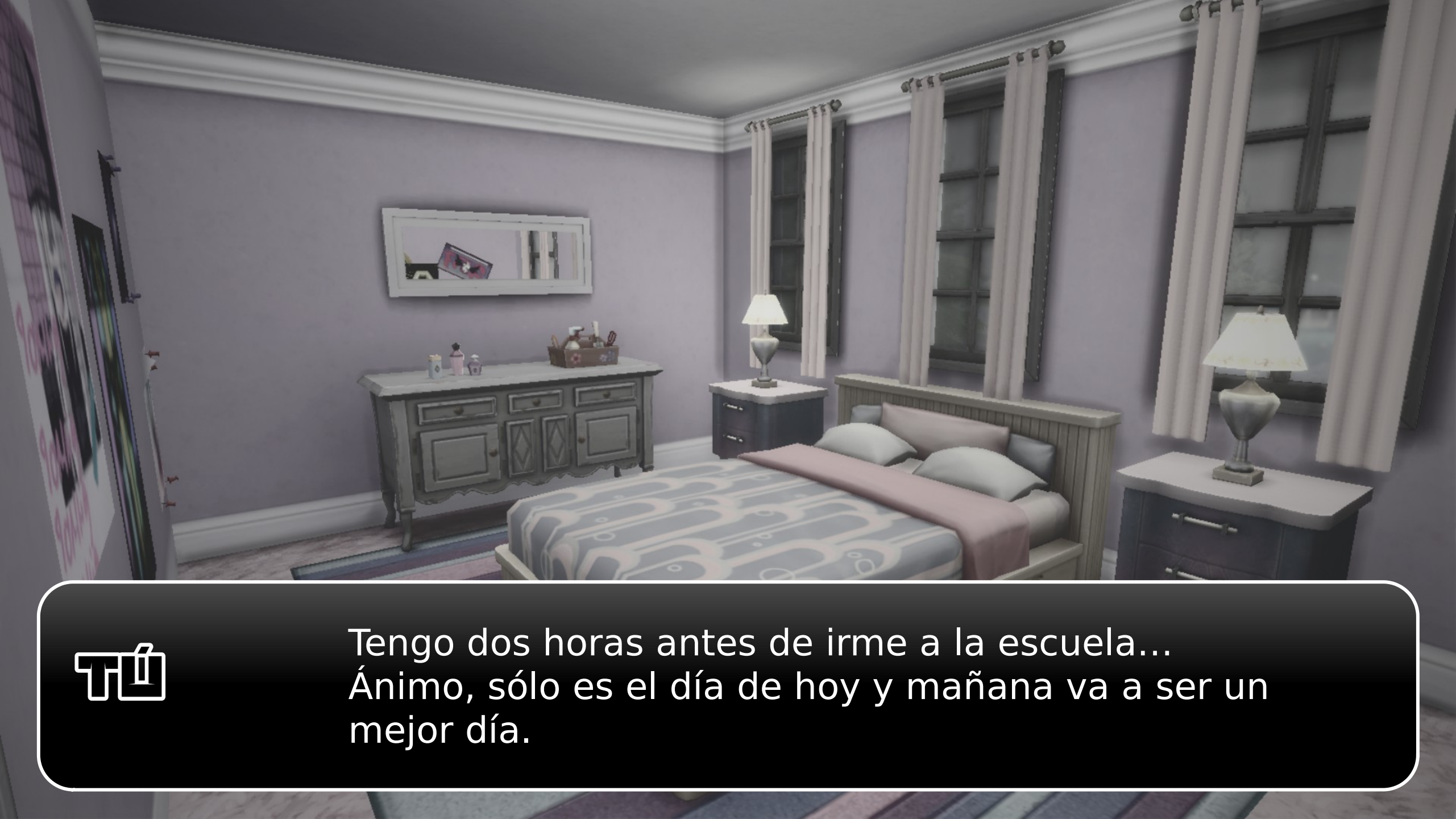
Tengo dos horas antes de irme a la escuela...
Ánimo, sólo es el día de hoy y mañana va a ser un mejor día.

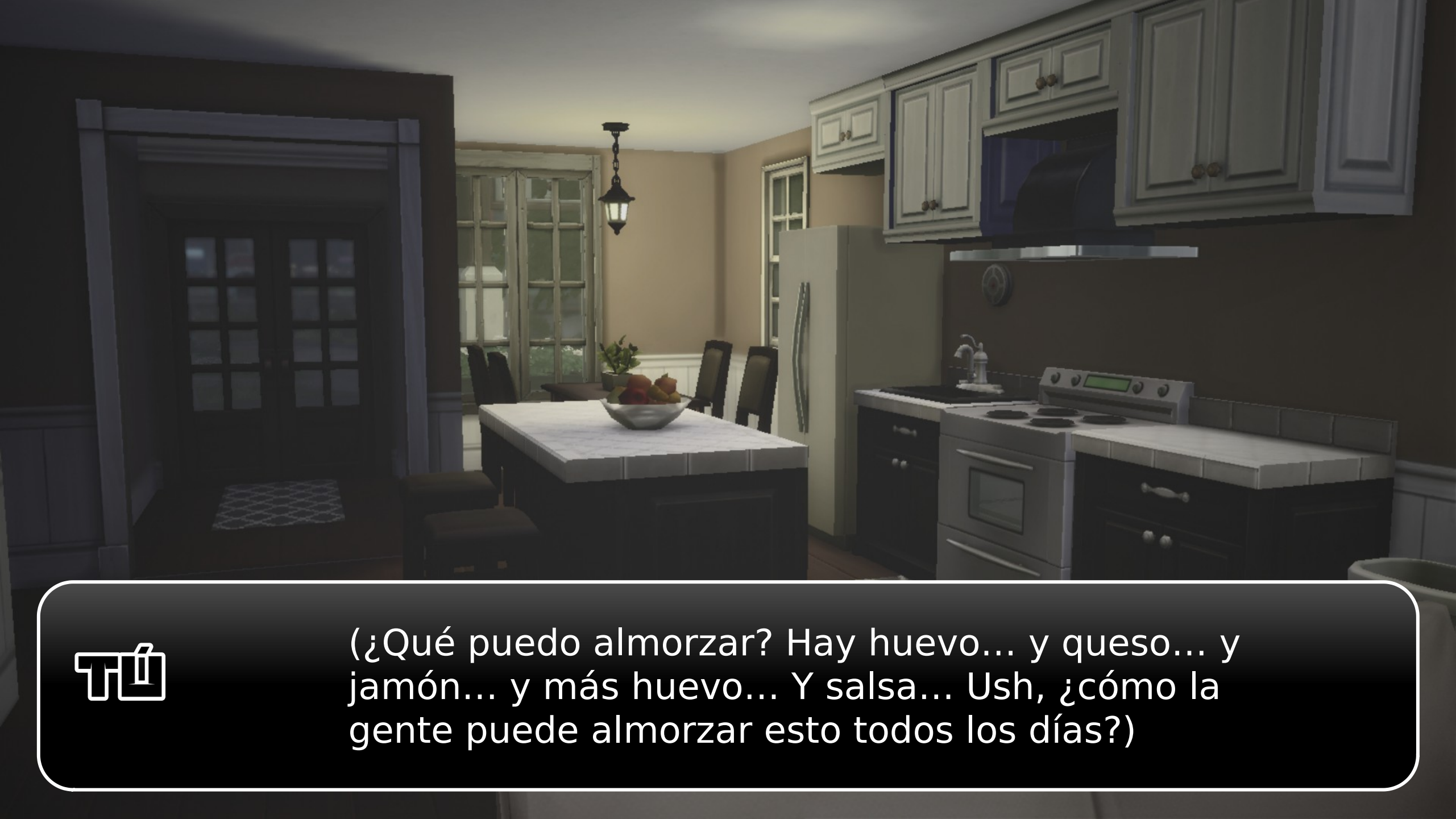
(¿Qué puedo almorzar? Hay huevo... y queso... y jamón... y más huevo... Y salsa... Ush, ¿cómo la gente puede almorzar esto todos los días?)

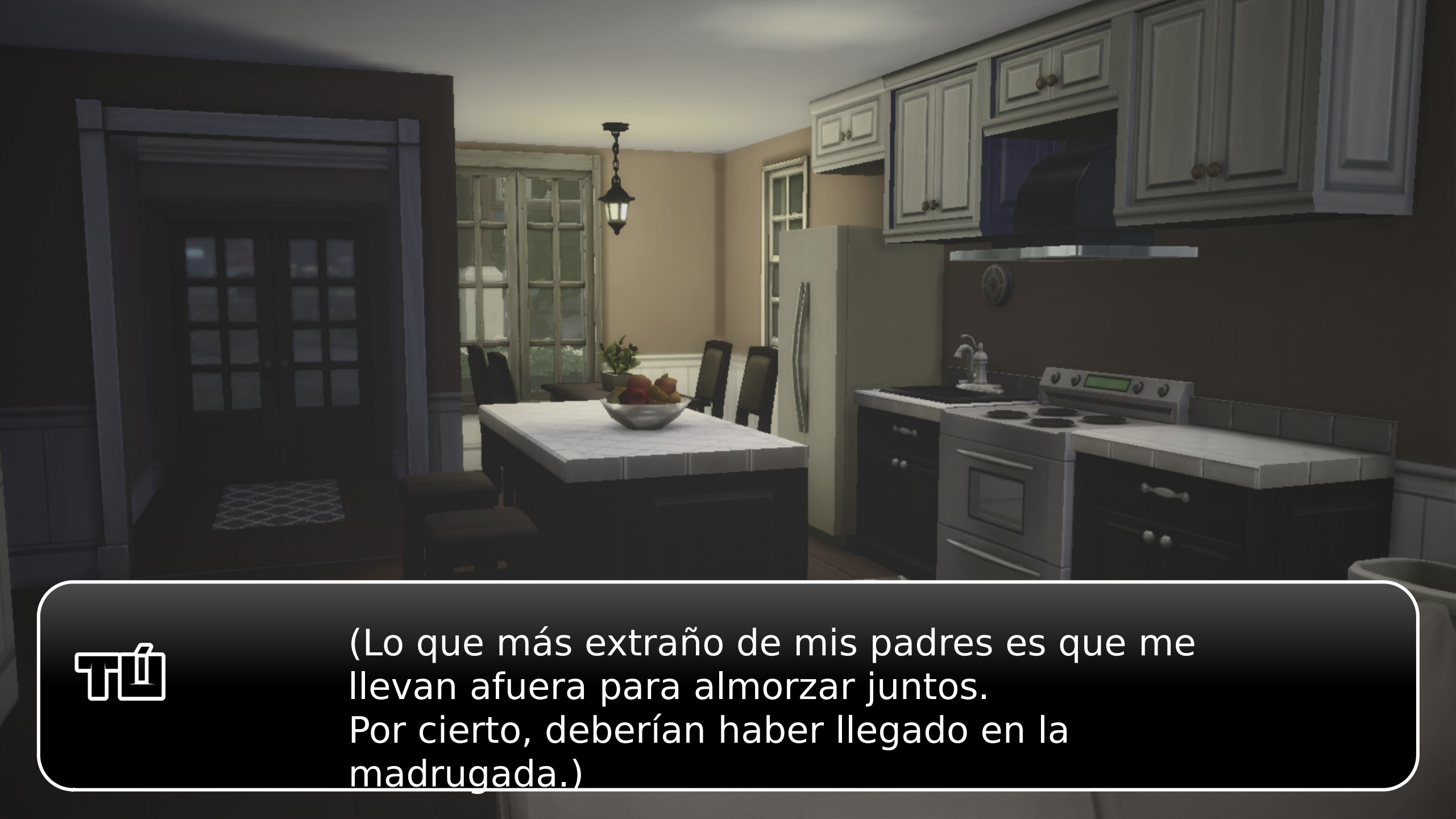

(Lo que más extraño de mis padres es que me llevan afuera para almorzar juntos.
Por cierto, deberían haber llegado en la madrugada.)

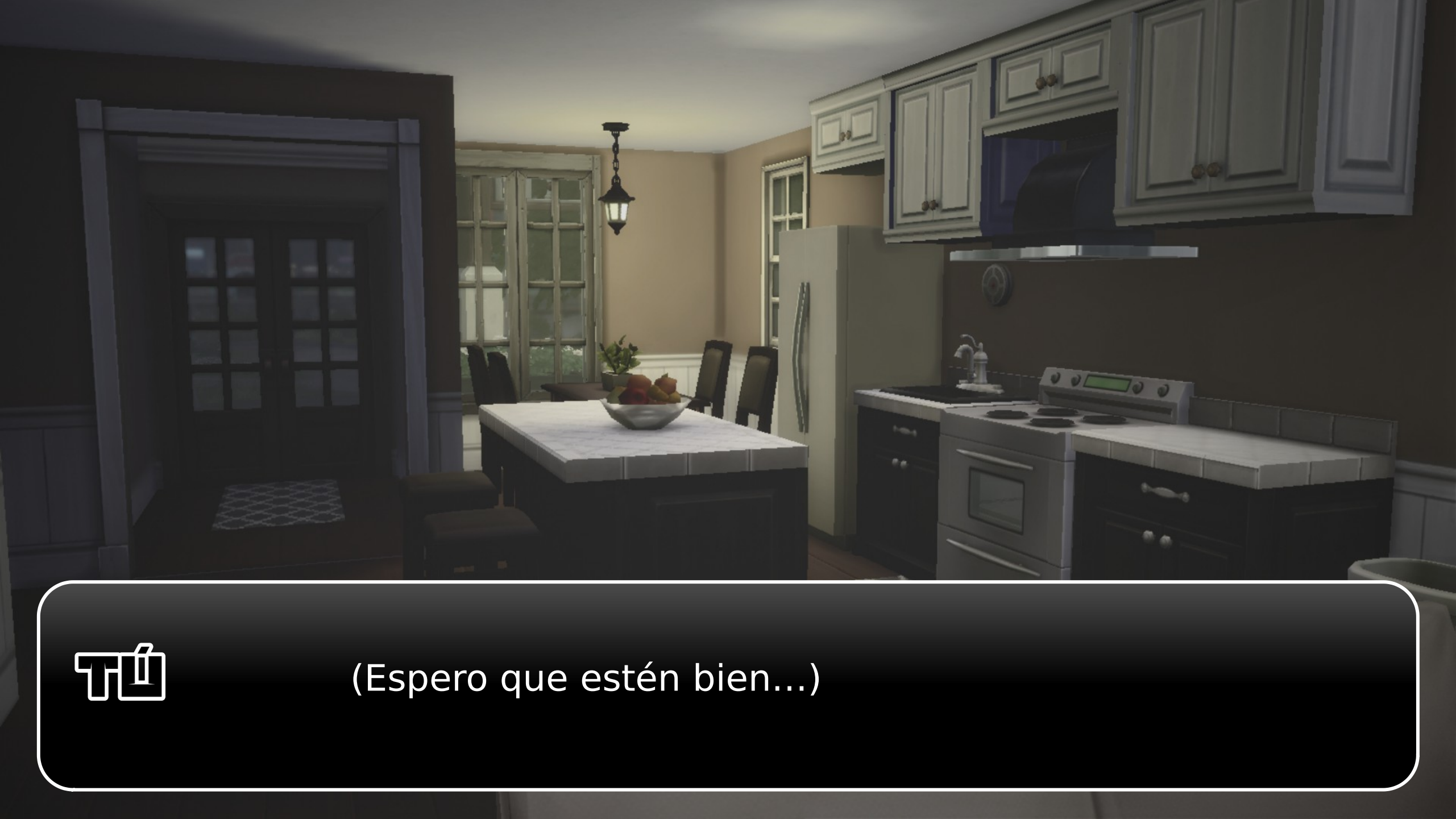
(Espero que estén bien...)

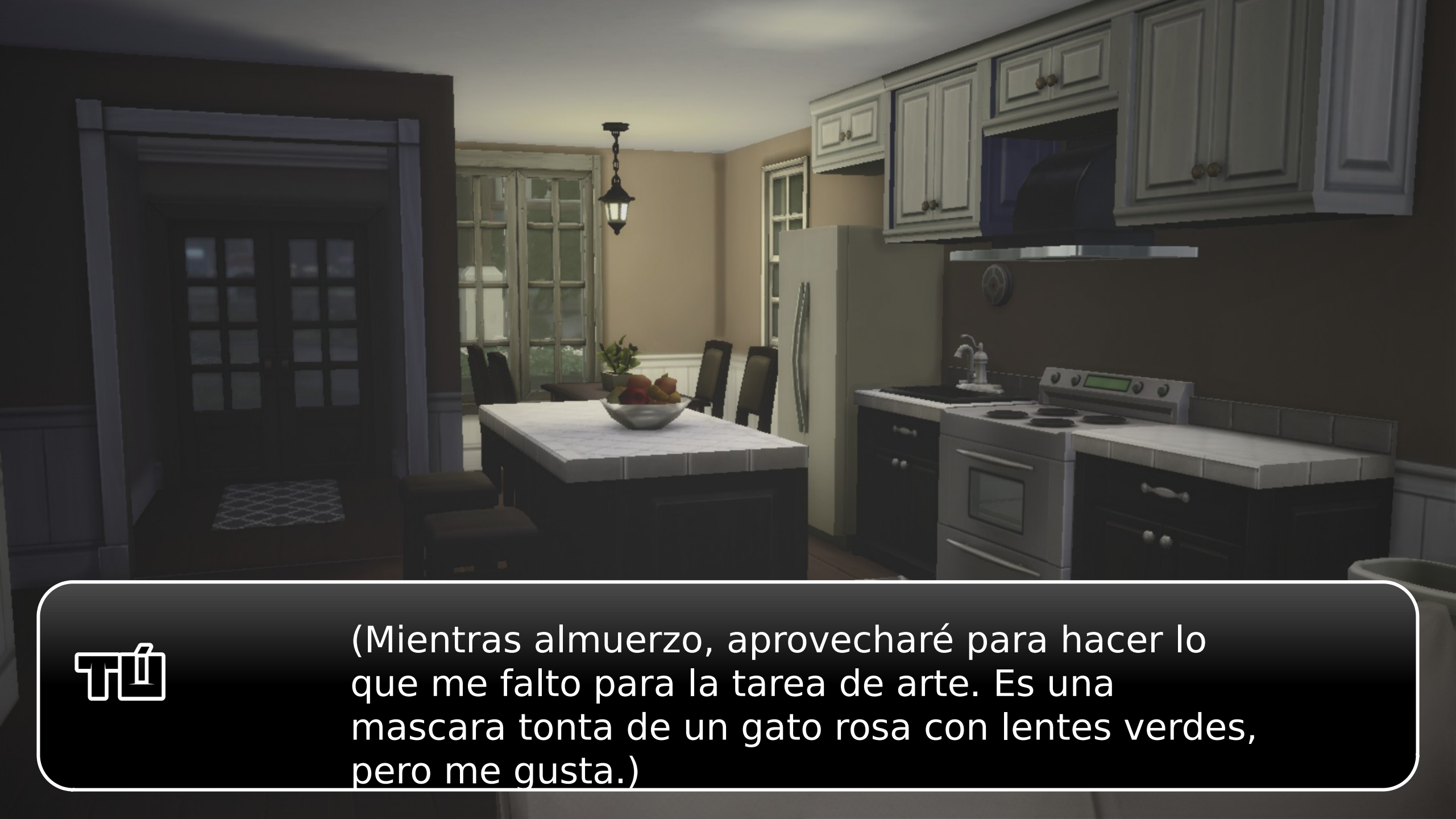
(Mientras almuerzo, aprovecharé para hacer lo que me falto para la tarea de arte. Es una mascara tonta de un gato rosa con lentes verdes, pero me gusta.)

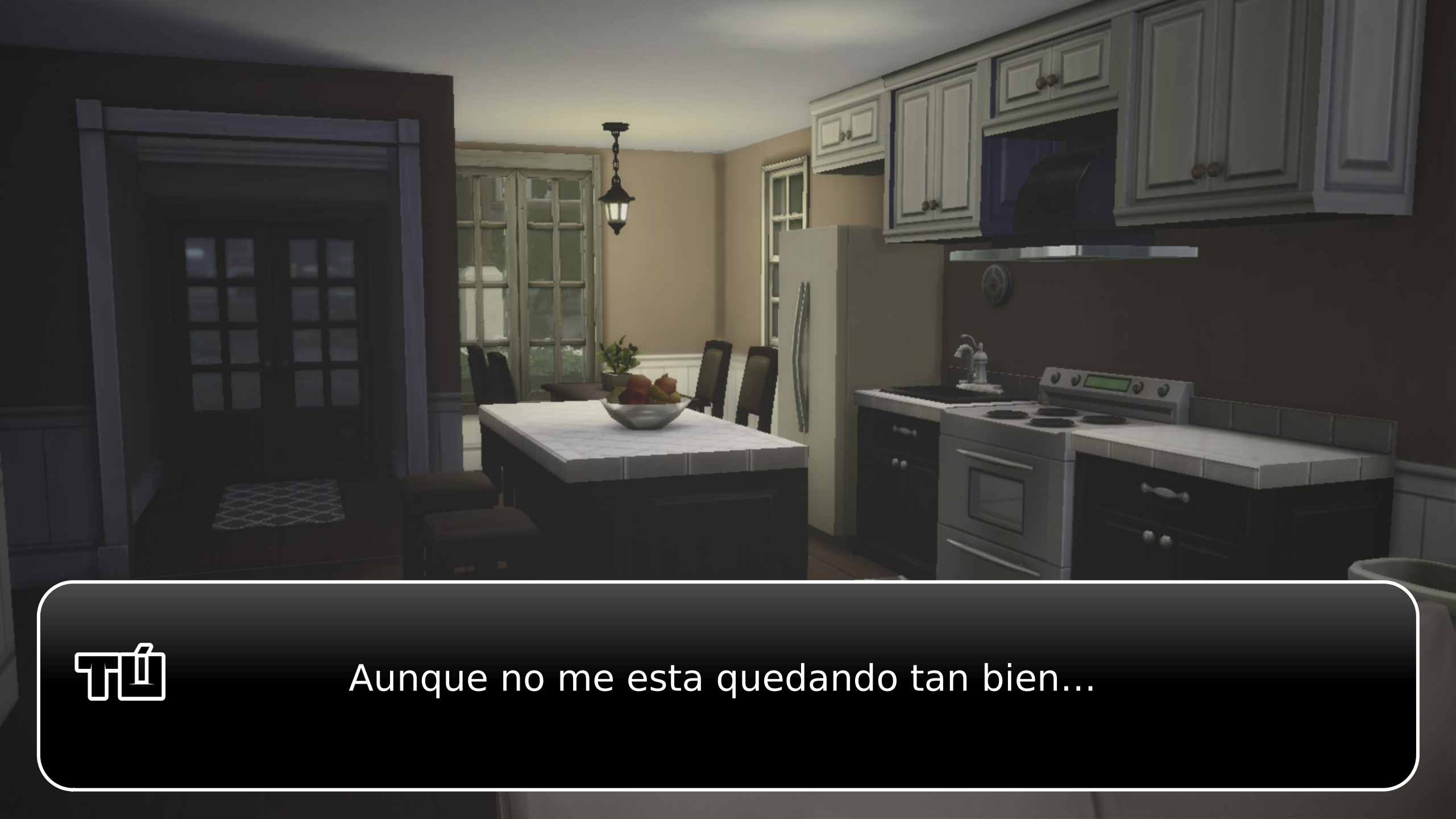
Aunque no me esta quedando tan bien...

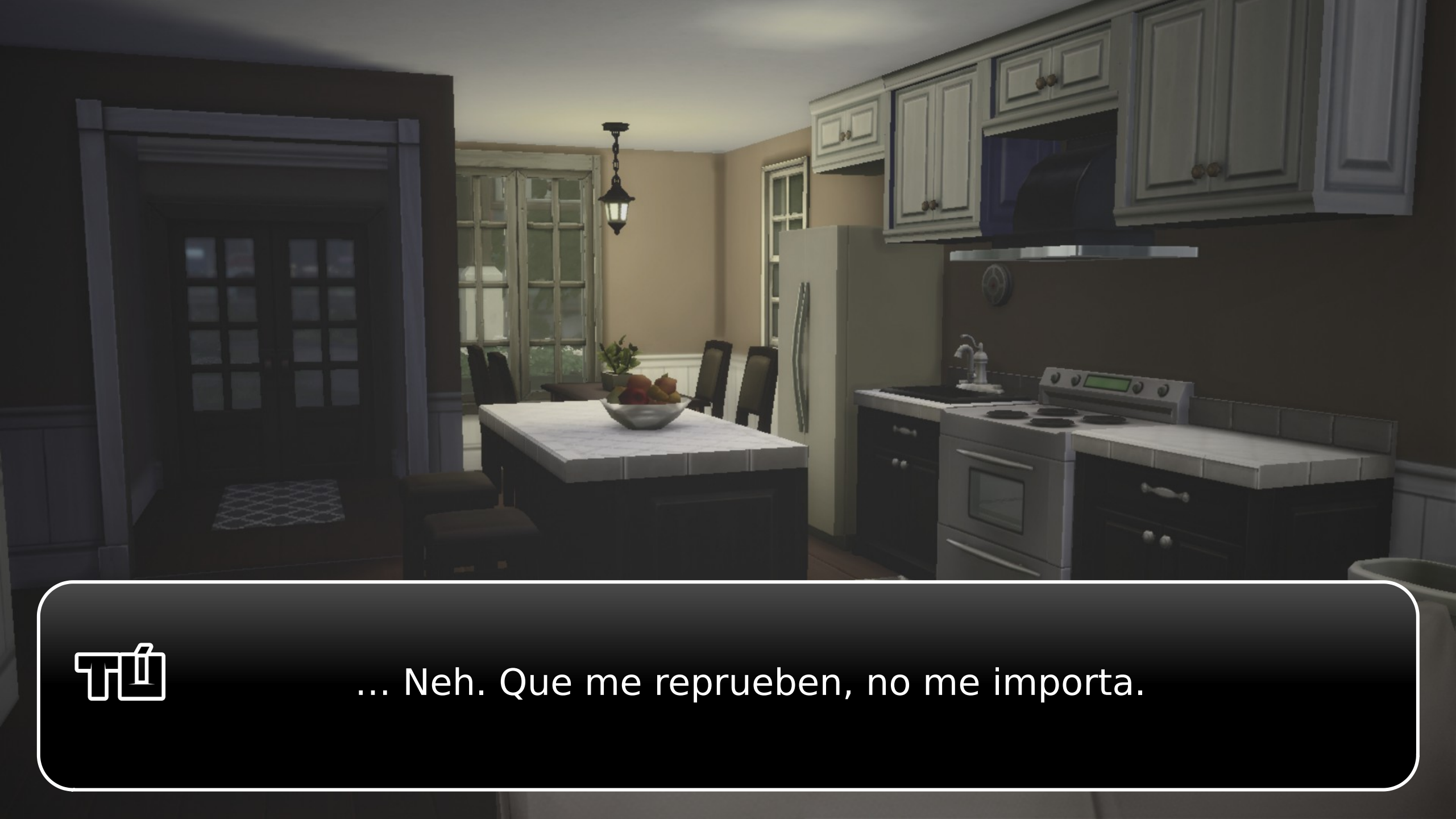
... Neh. Que me reprueben, no me importa.

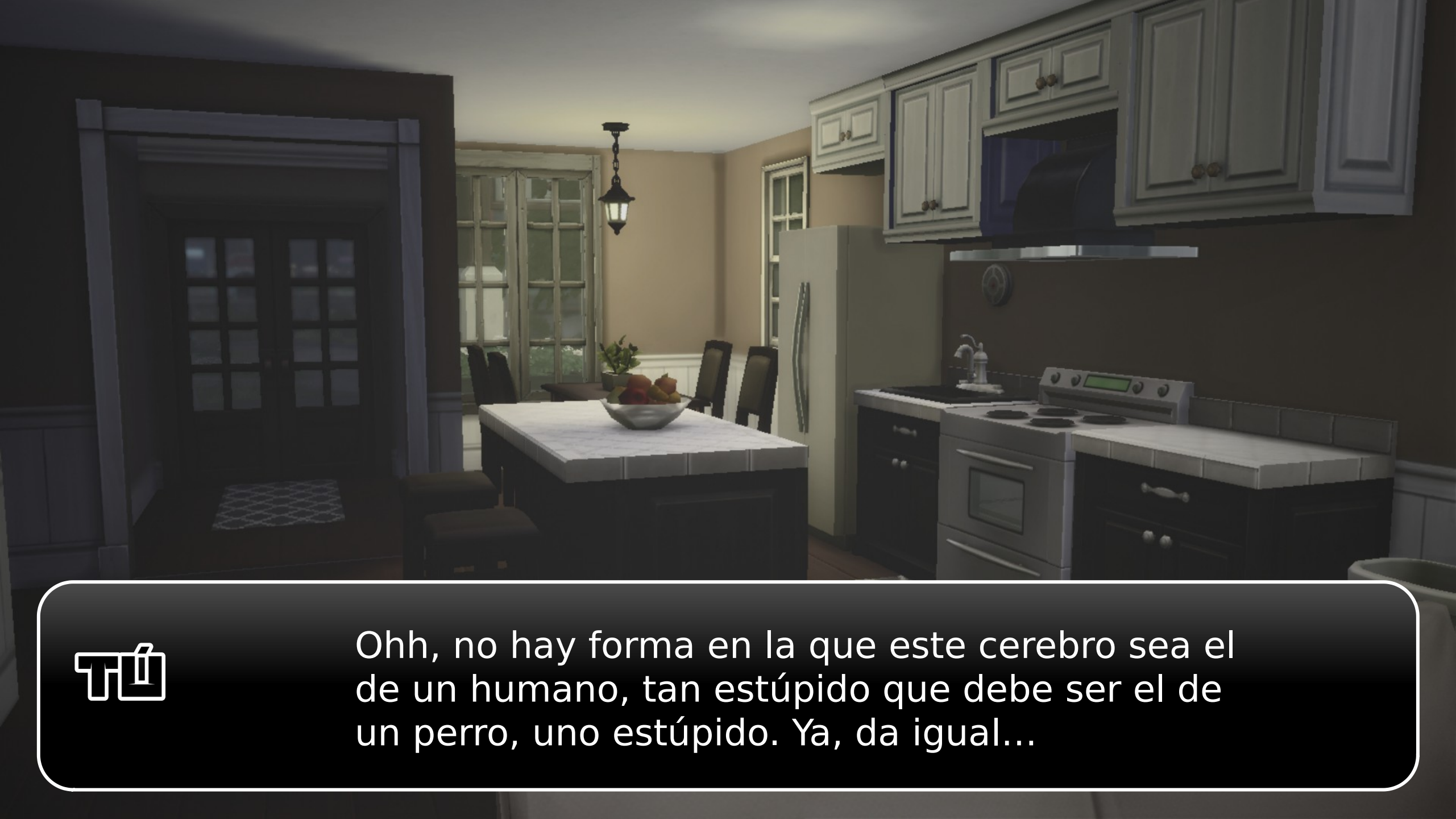
Ohh, no hay forma en la que este cerebro sea el de un humano, tan estúpido que debe ser el de un perro, uno estúpido. Ya, da igual...

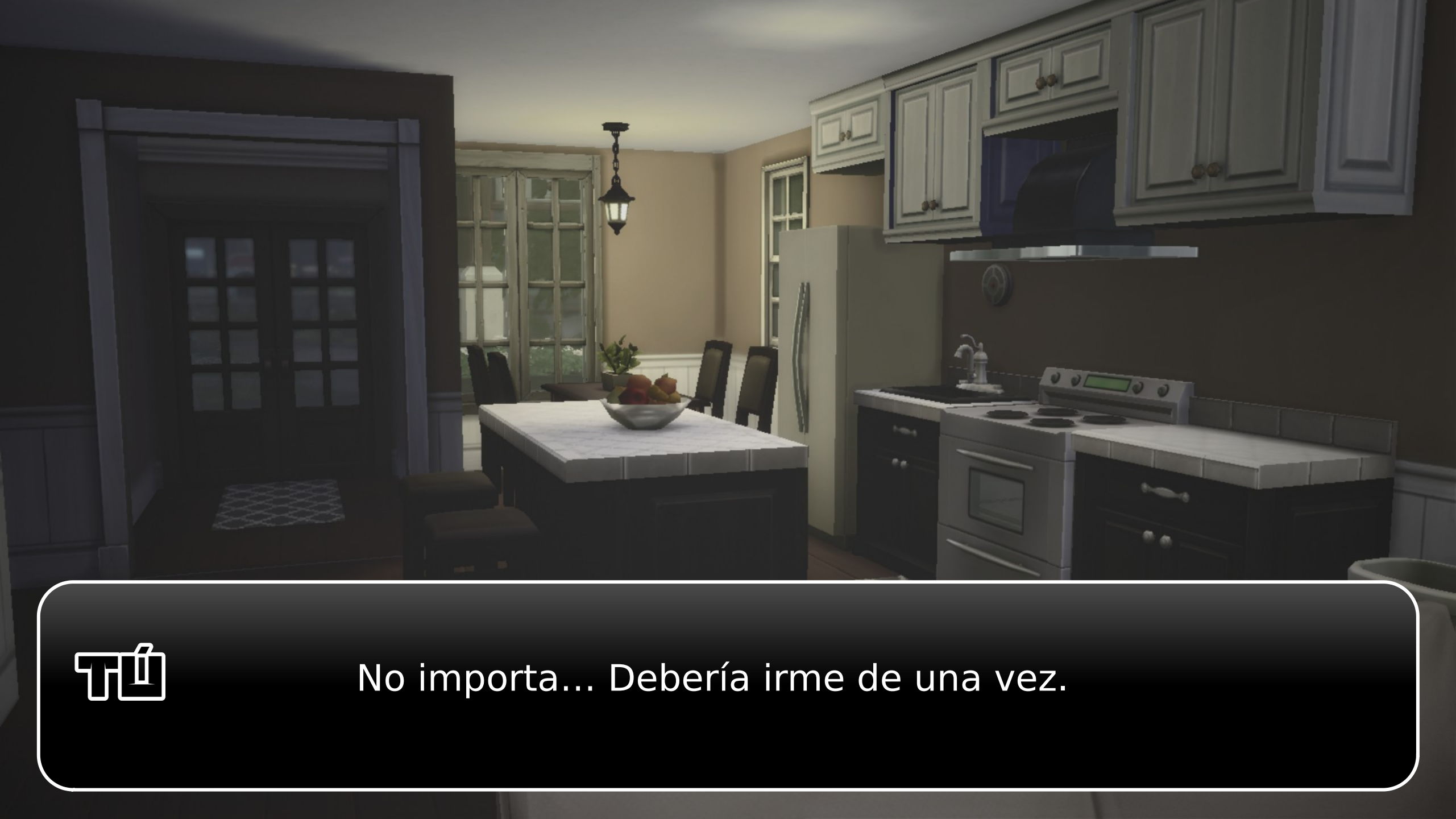
No importa... Debería irme de una vez.

ที่ ...

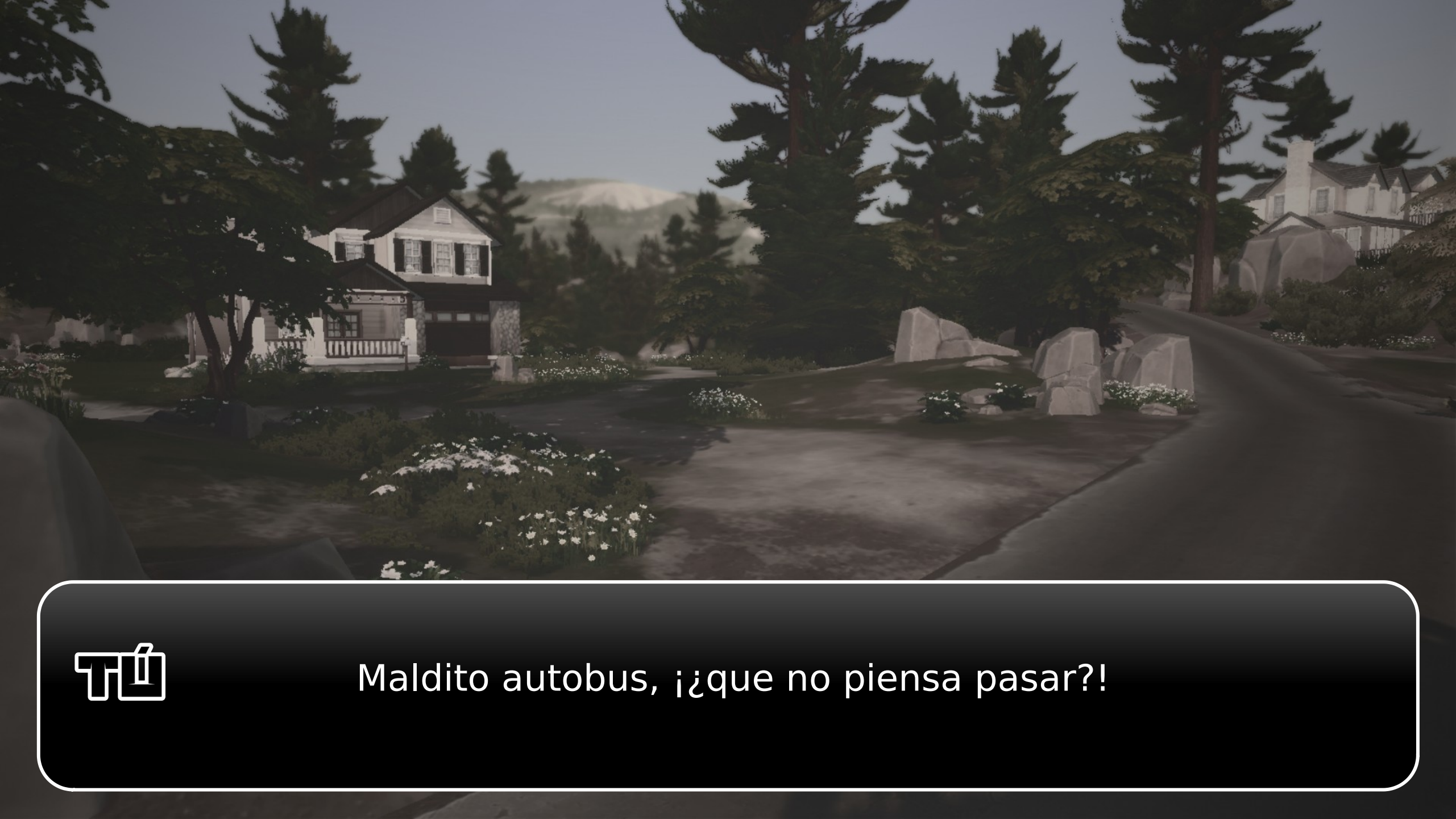
Maldito autobus, ¡¿que no piensa pasar?!

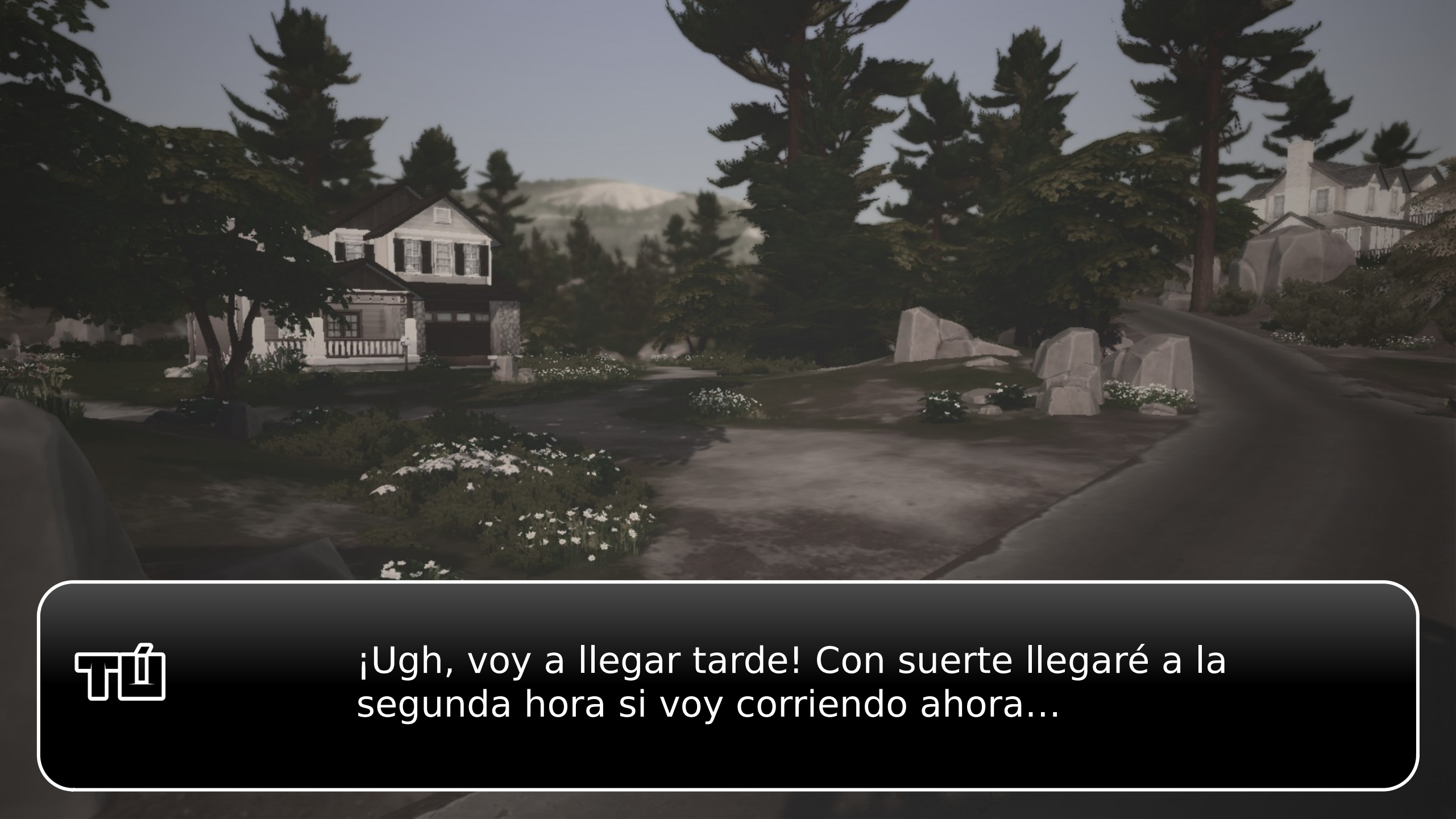

¡Ugh, voy a llegar tarde! Con suerte llegaré a la segunda hora si voy corriendo ahora...

... ¡P*ta madre!

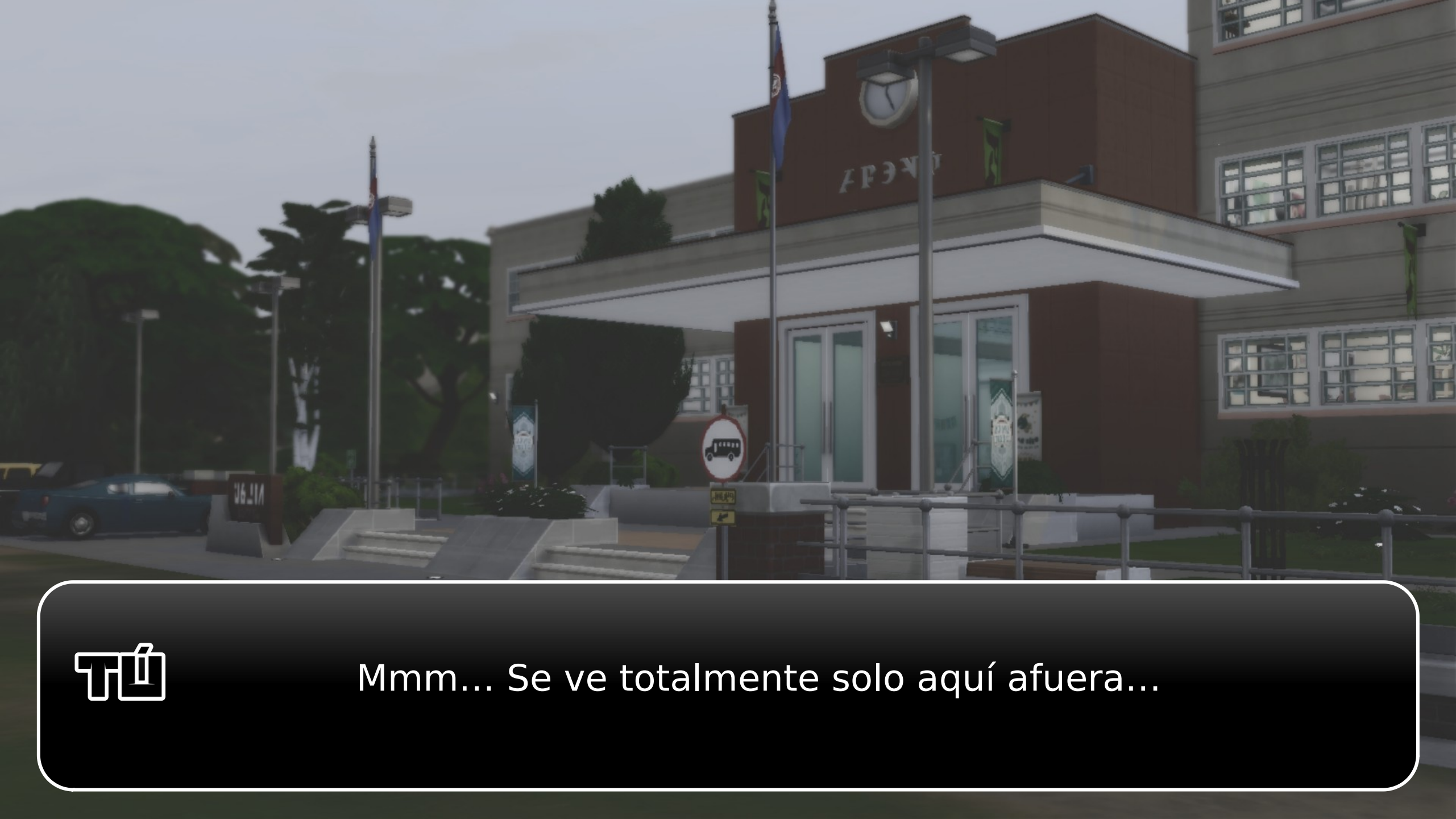
Mmm... Se ve totalmente solo aquí afuera...

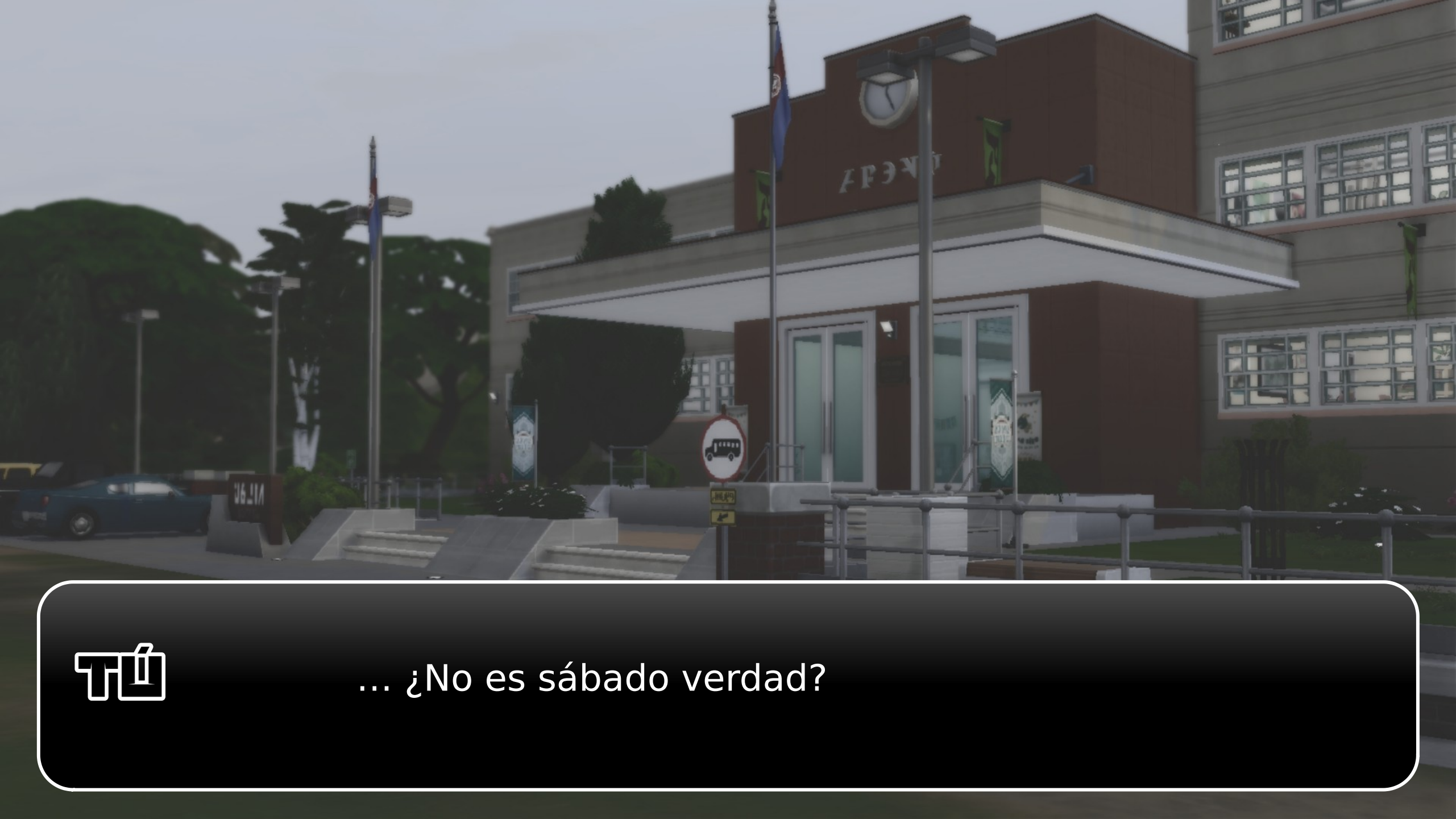

... ¿No es sábado verdad?

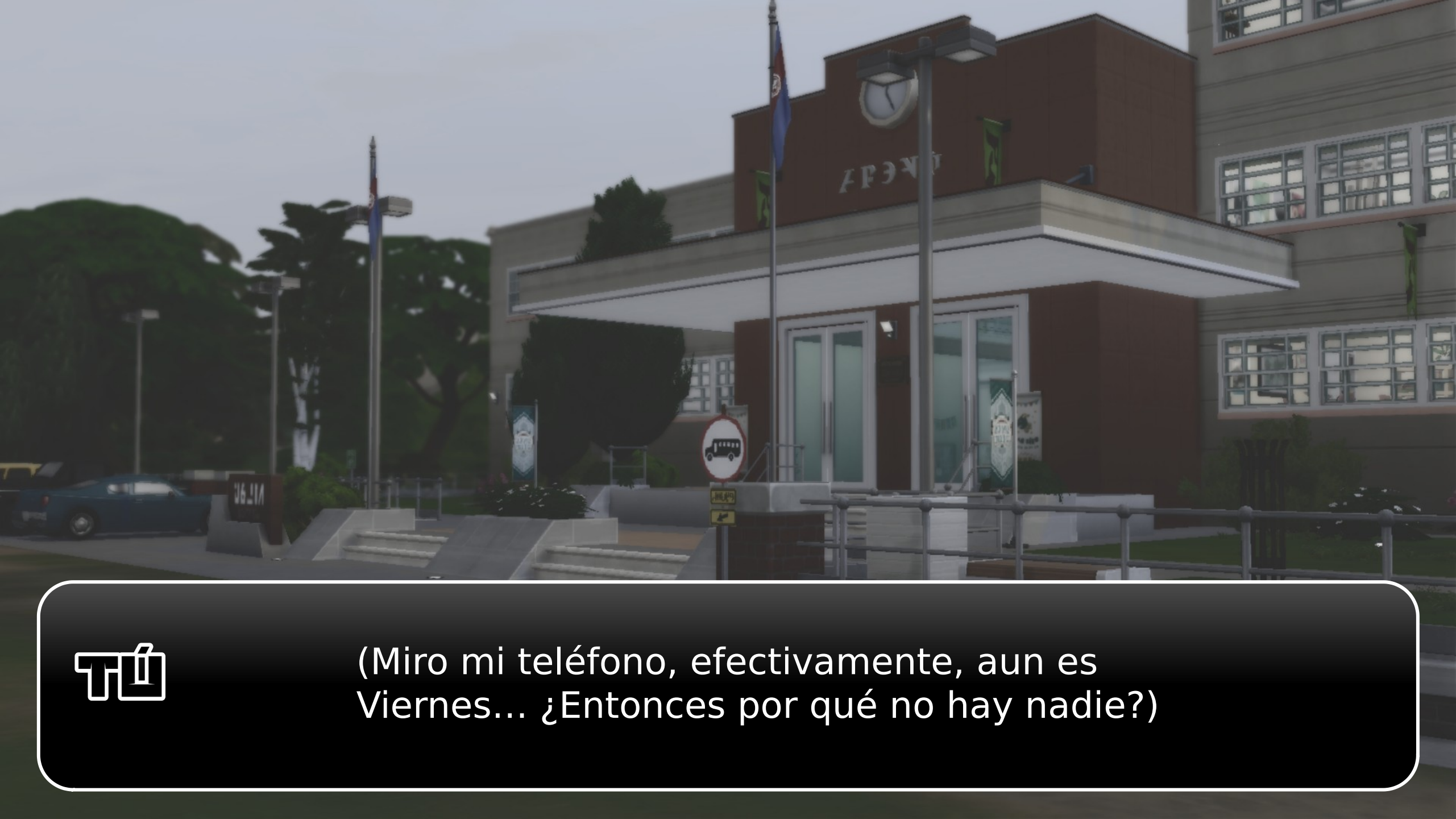

(Miro mi teléfono, efectivamente, aun es Viernes... ¿Entonces por qué no hay nadie?)

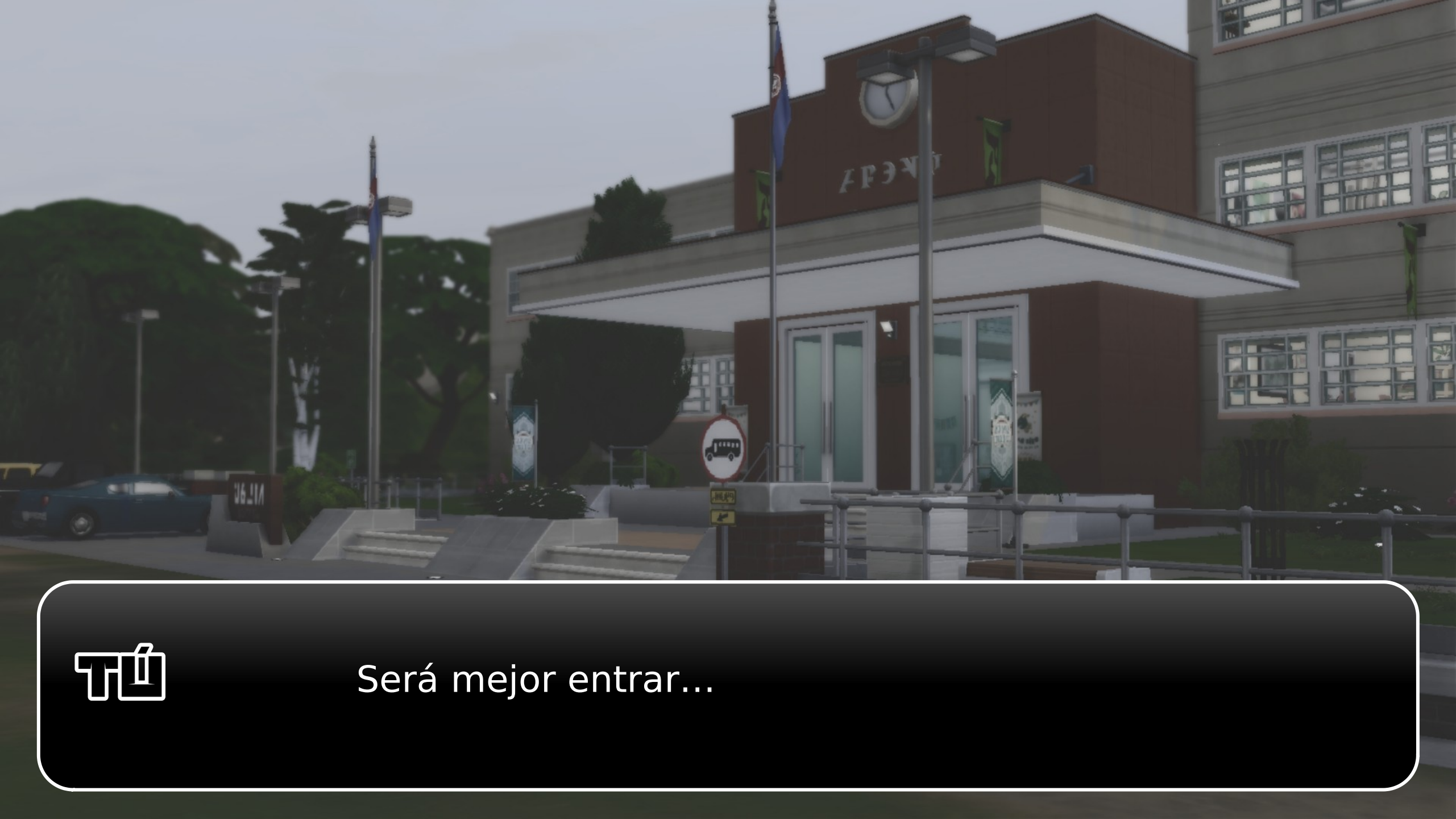

Será mejor entrar...

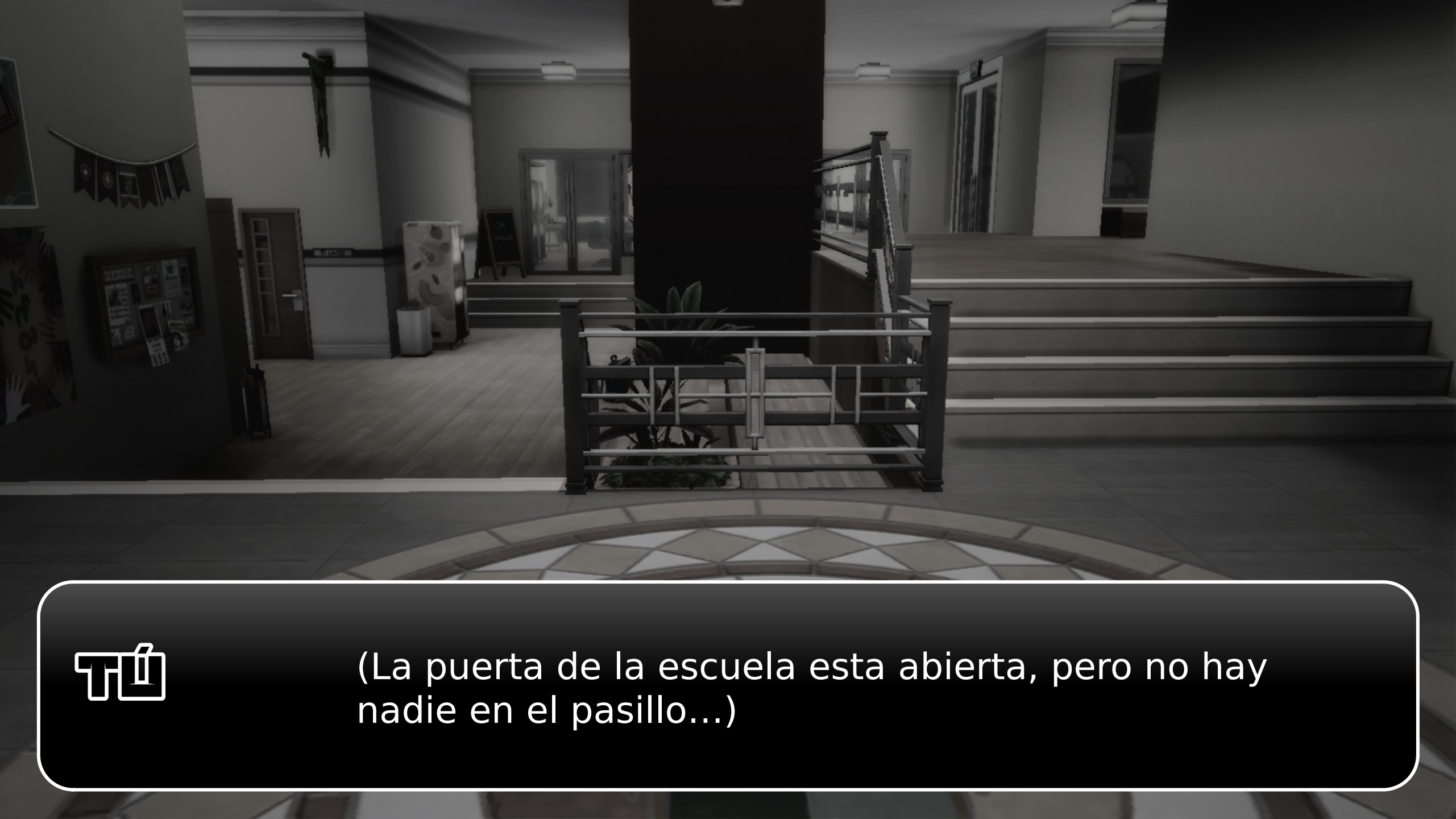

(La puerta de la escuela esta abierta, pero no hay nadie en el pasillo...)

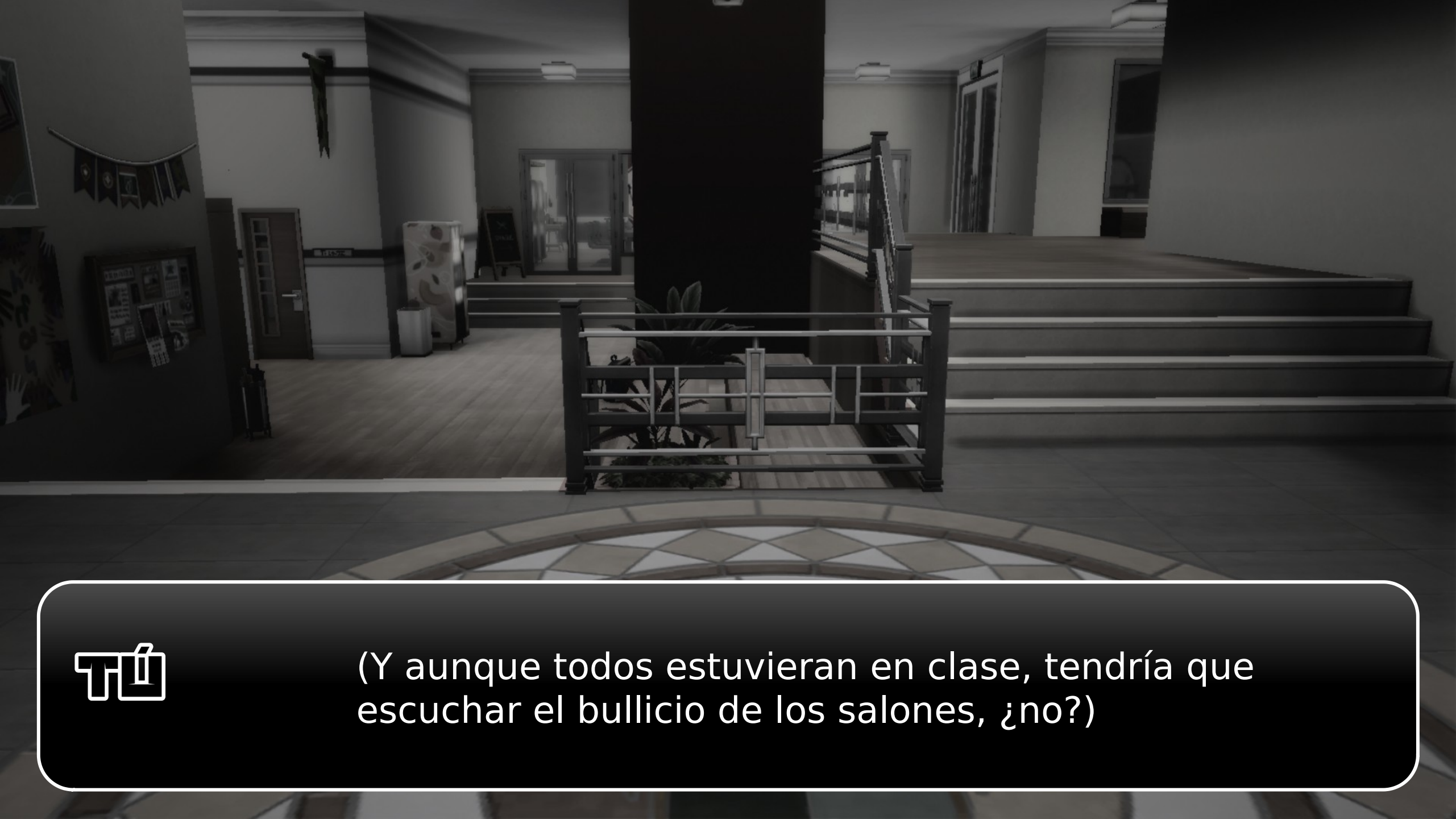

(Y aunque todos estuvieran en clase, tendría que escuchar el bullicio de los salones, ¿no?)

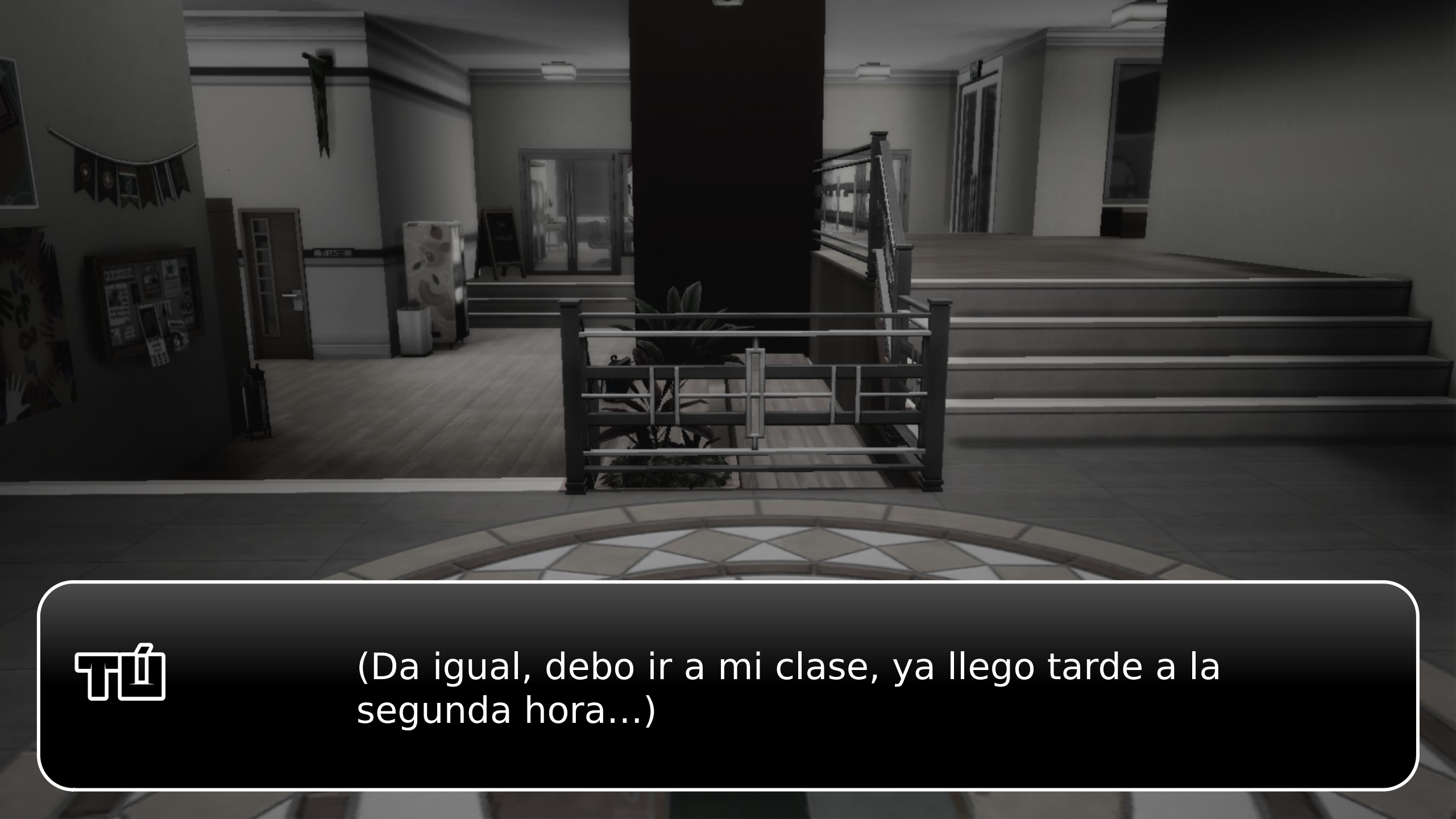

(Da igual, debo ir a mi clase, ya llego tarde a la segunda hora...)

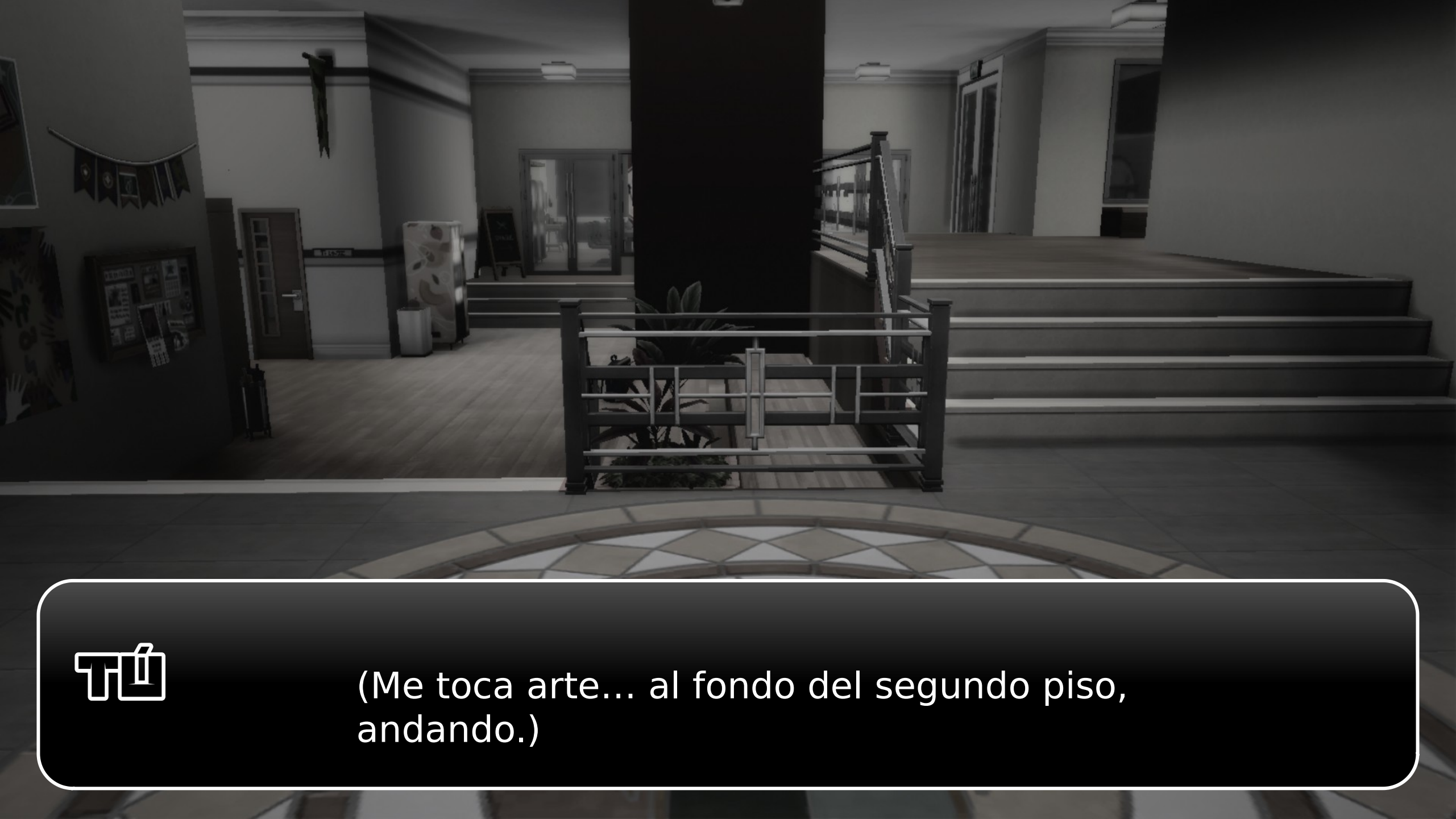

(Me toca arte... al fondo del segundo piso, andando.)

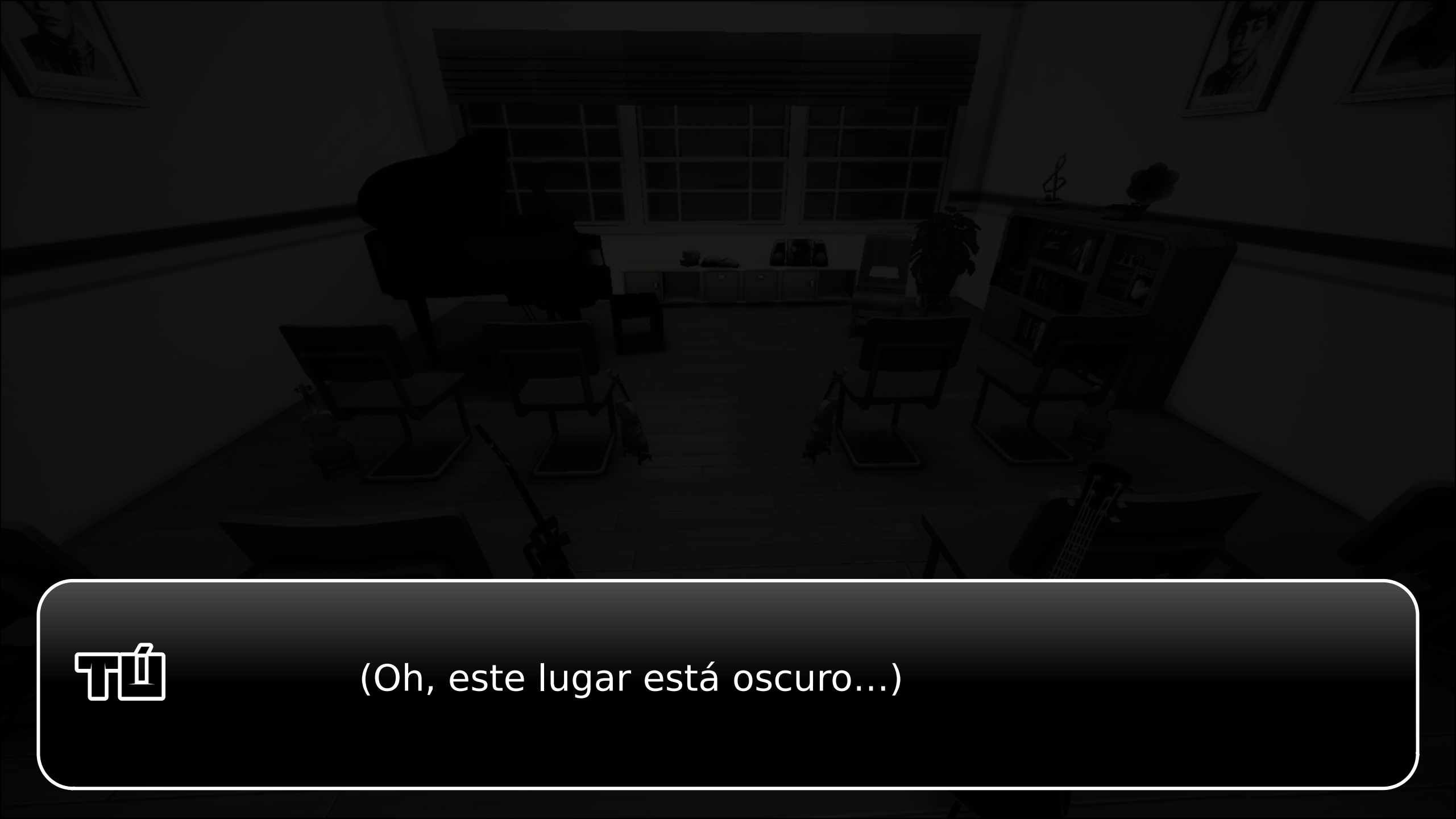

(Oh, este lugar está oscuro...)

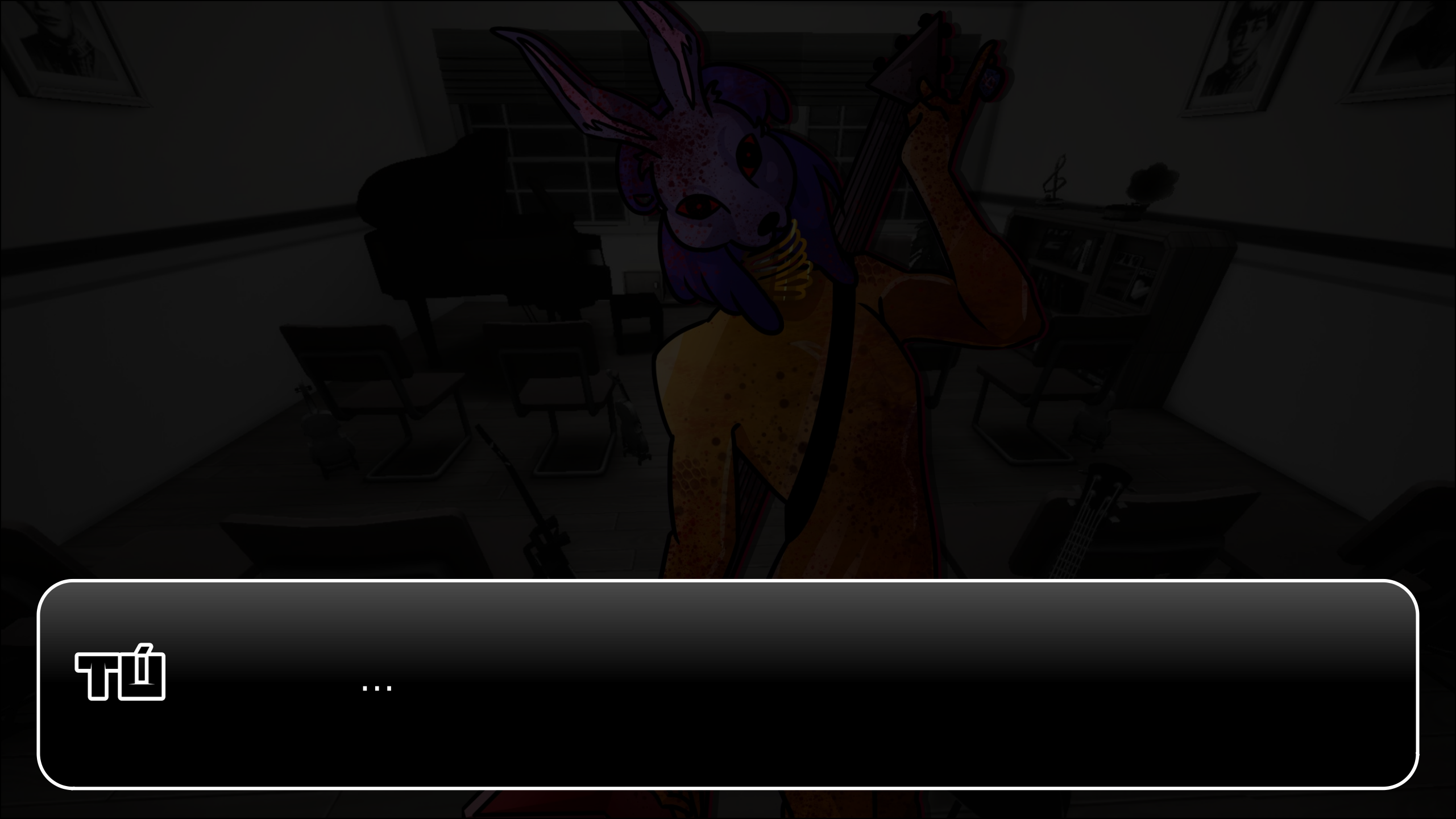
ที่
...

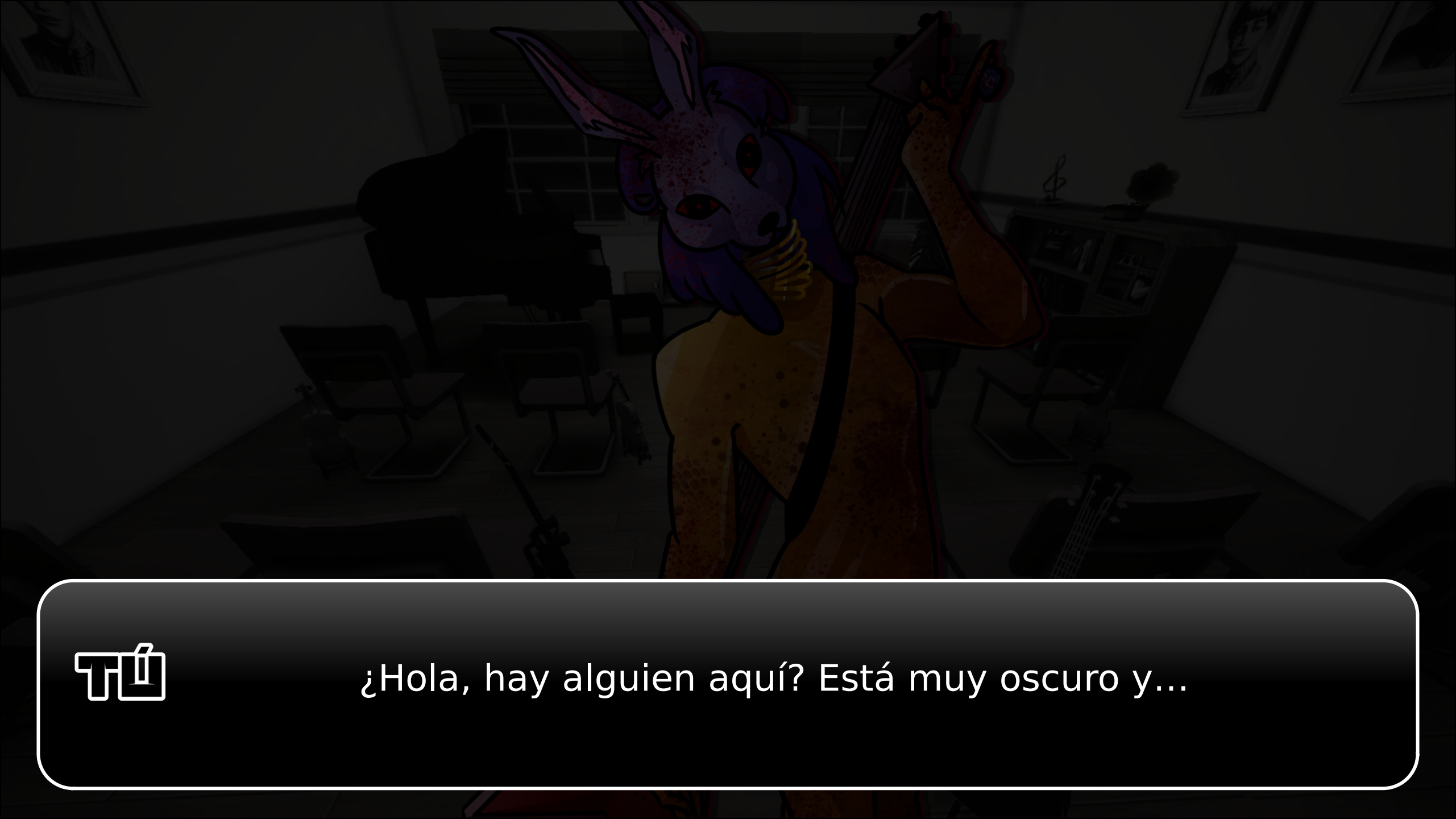
¿Hola, hay alguien aquí? Está muy oscuro y...

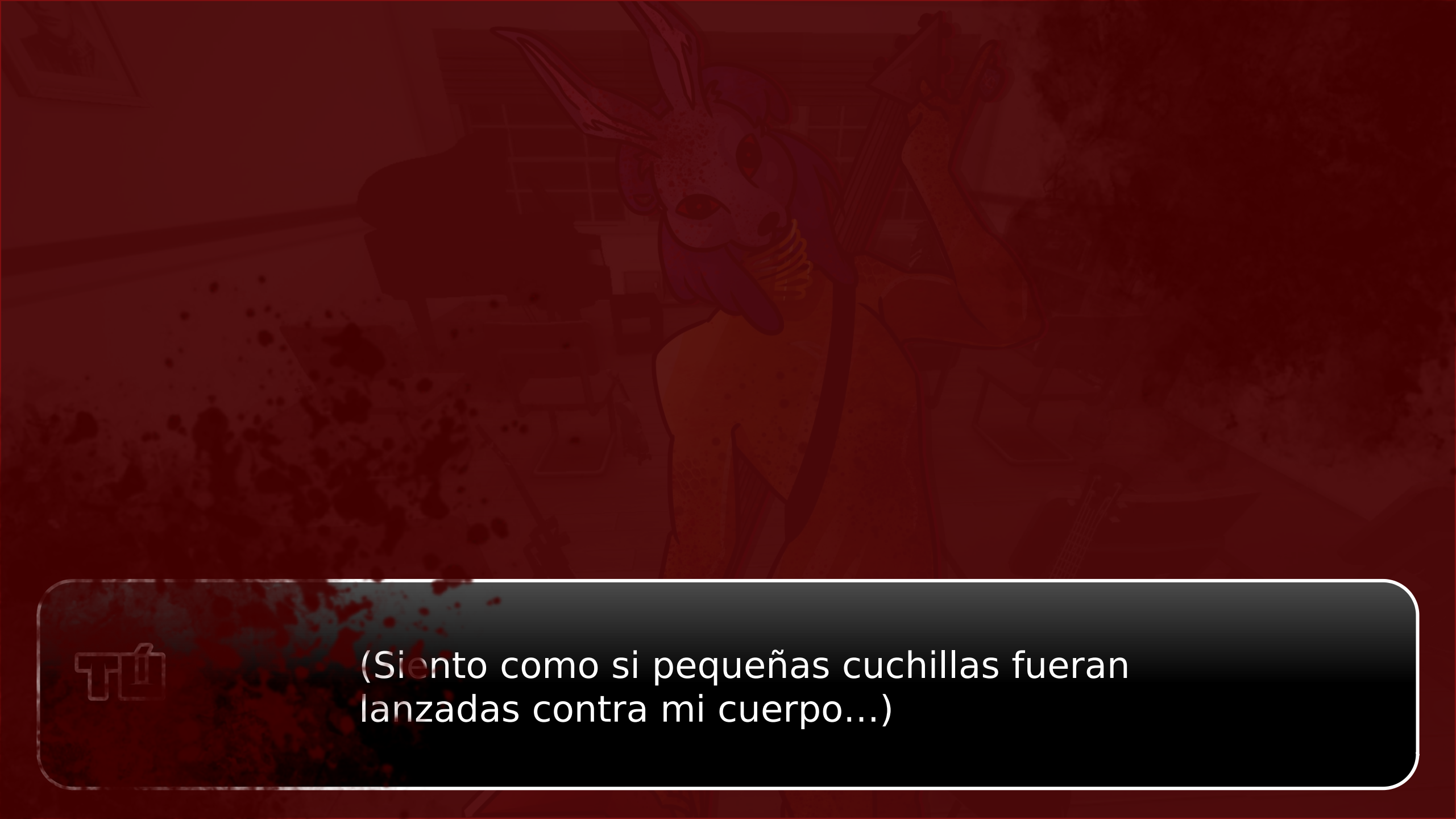

(Siento como si pequeñas cuchillas fueran lanzadas contra mi cuerpo...)

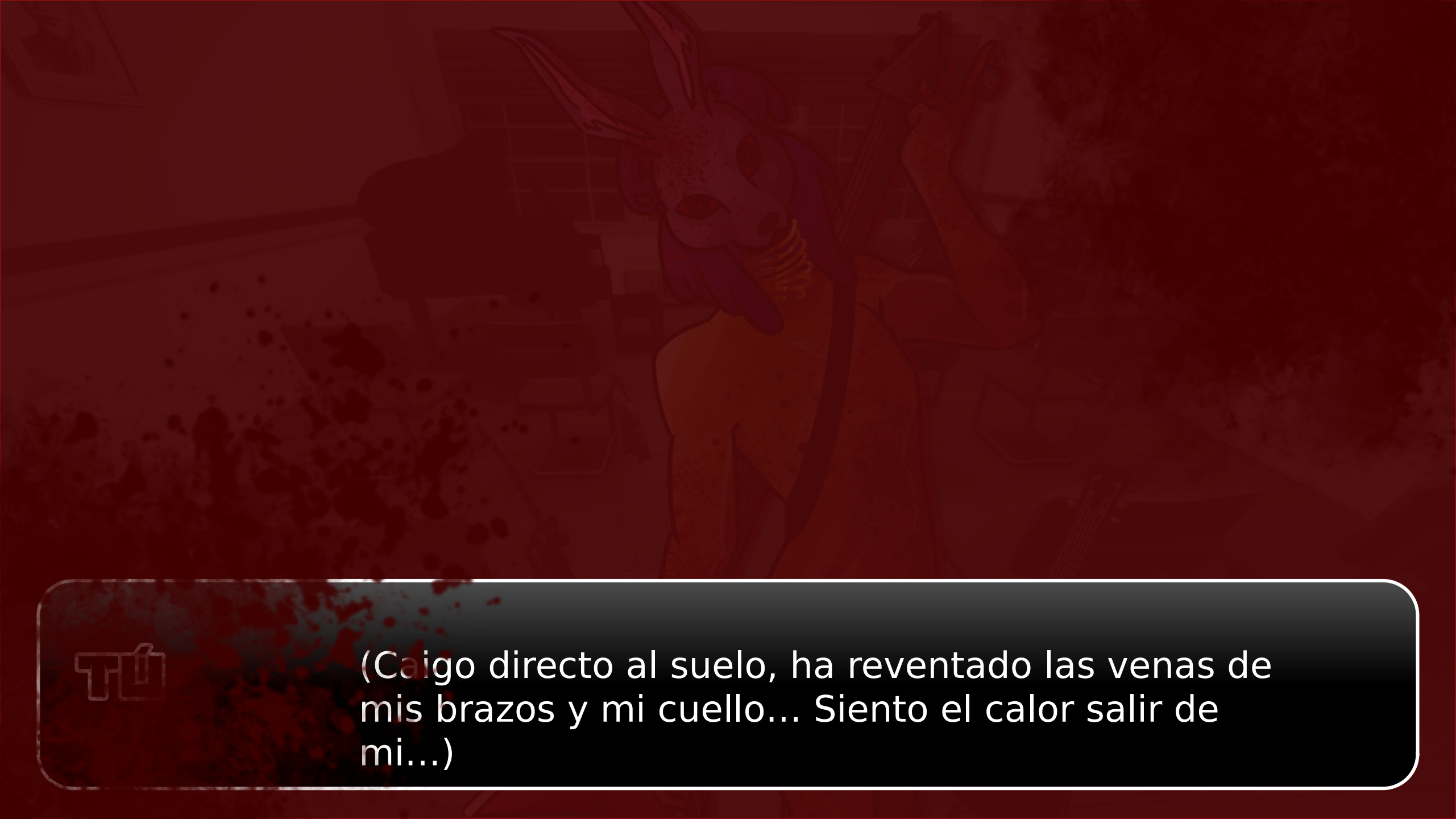
(Caigo directo al suelo, ha reventado las venas de mis brazos y mi cuello... Siento el calor salir de mi...)

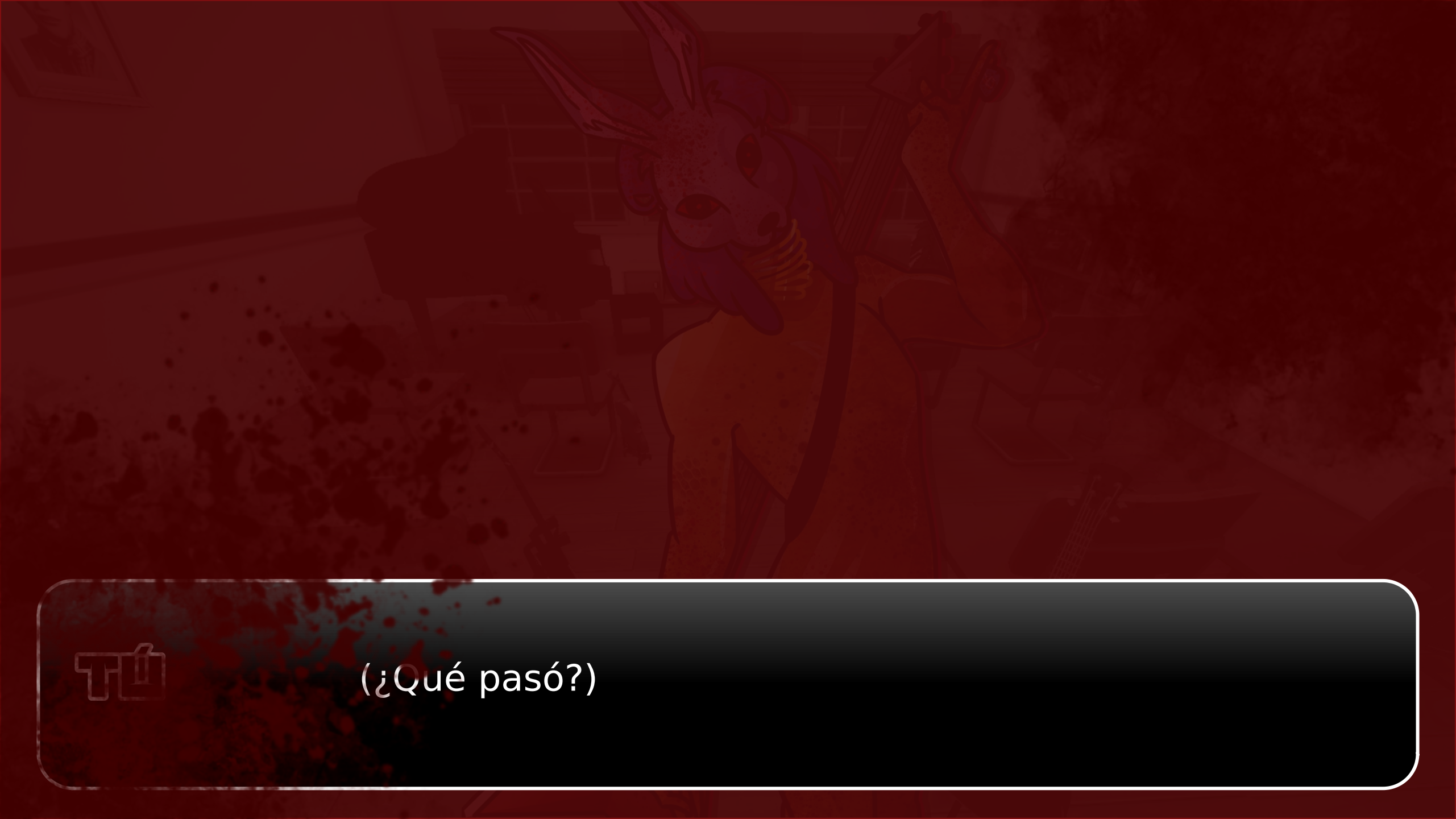
(¿Qué pasó?)

¡FELICIDADES!

HAS MUERTO

Se supone que ibas al aula de arte, te pierdes en tu propia casa.

Reiniciar

Volver a casa

Menu

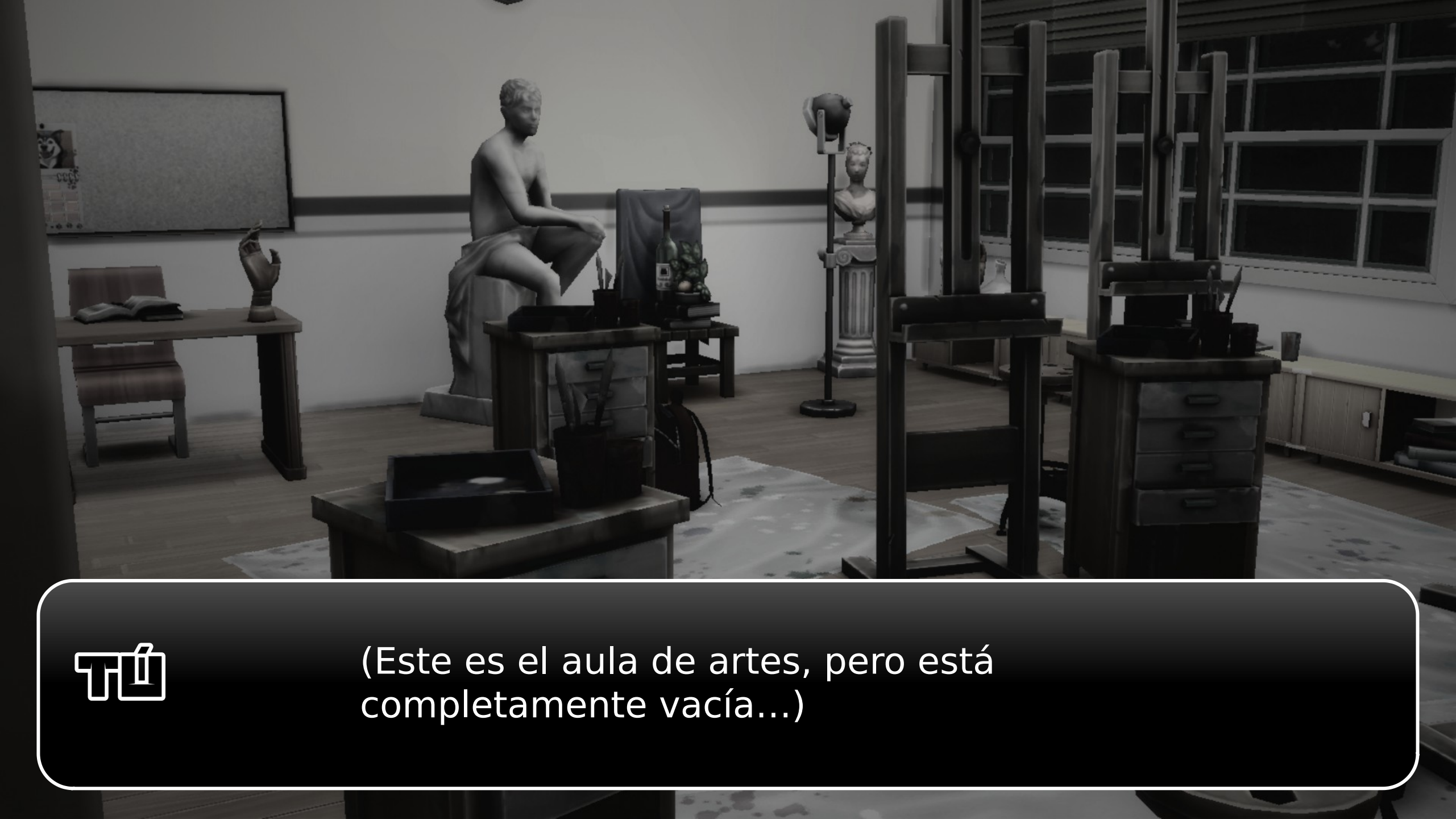
(Este es el aula de artes, pero está completamente vacía...)

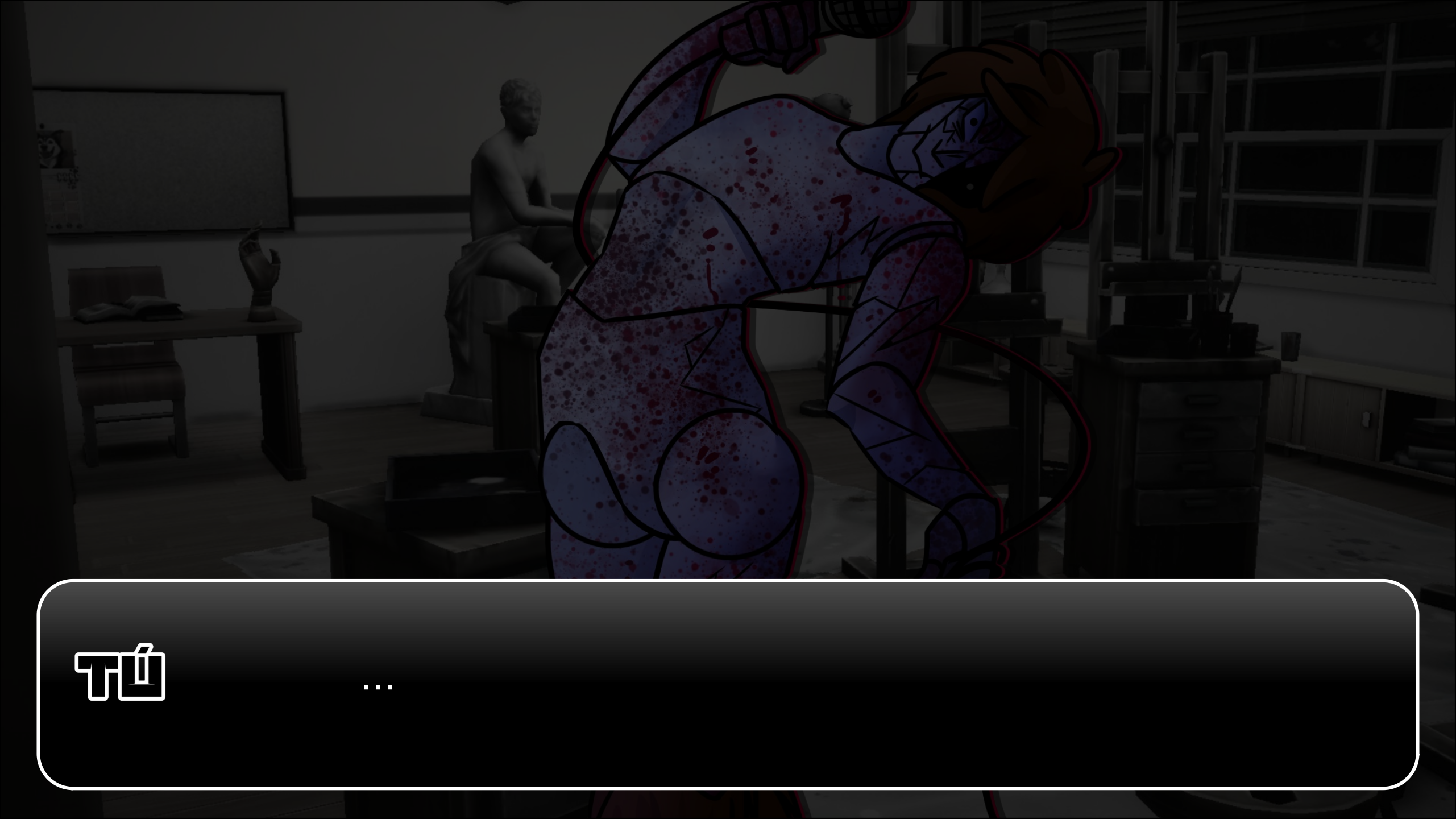
ㅜ
…

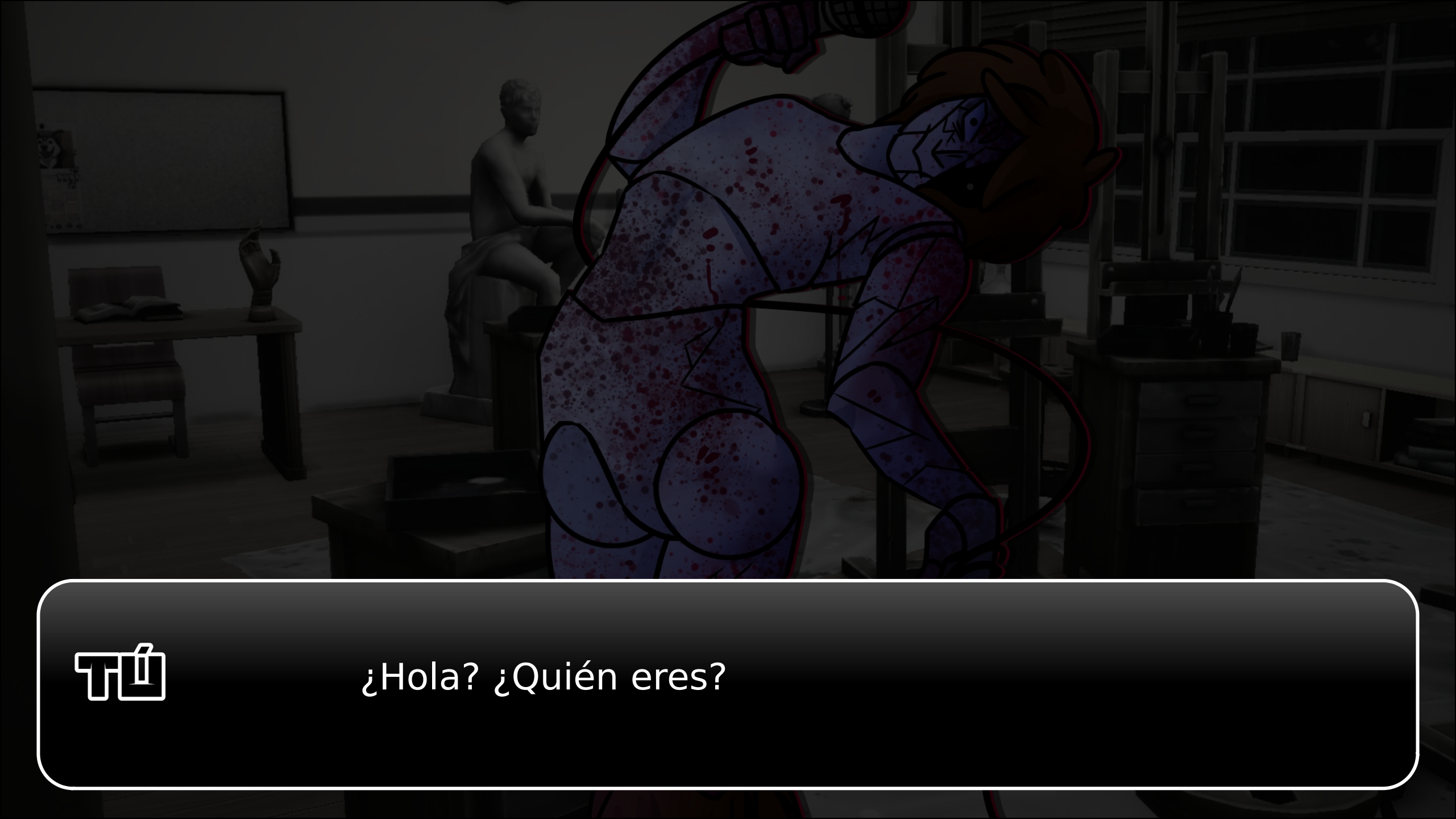

¿Hola? ¿Quién eres?

(Ha lanzado su microfono para golpearme...)

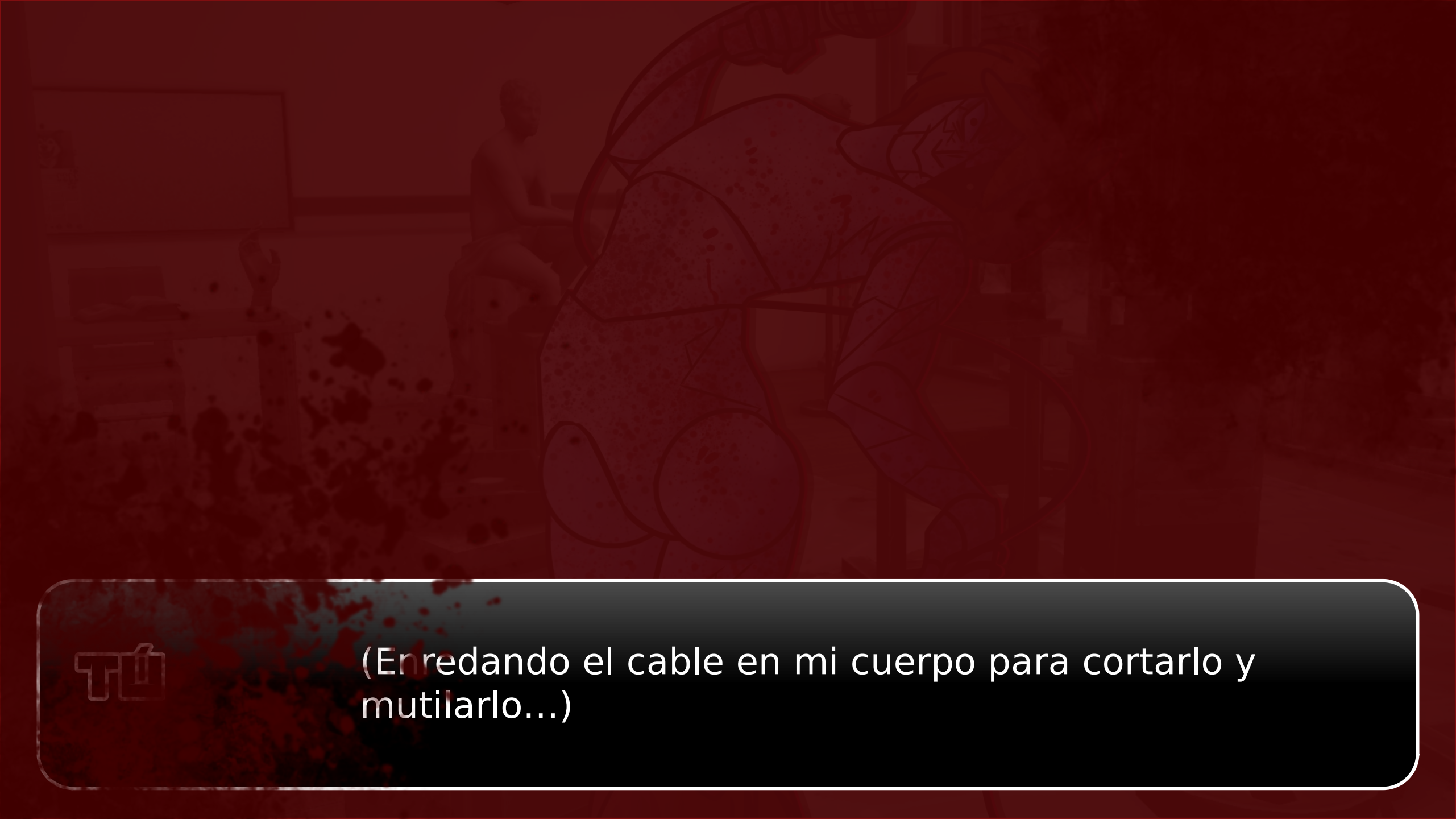
(Enredando el cable en mi cuerpo para cortarlo y mutilarlo...)

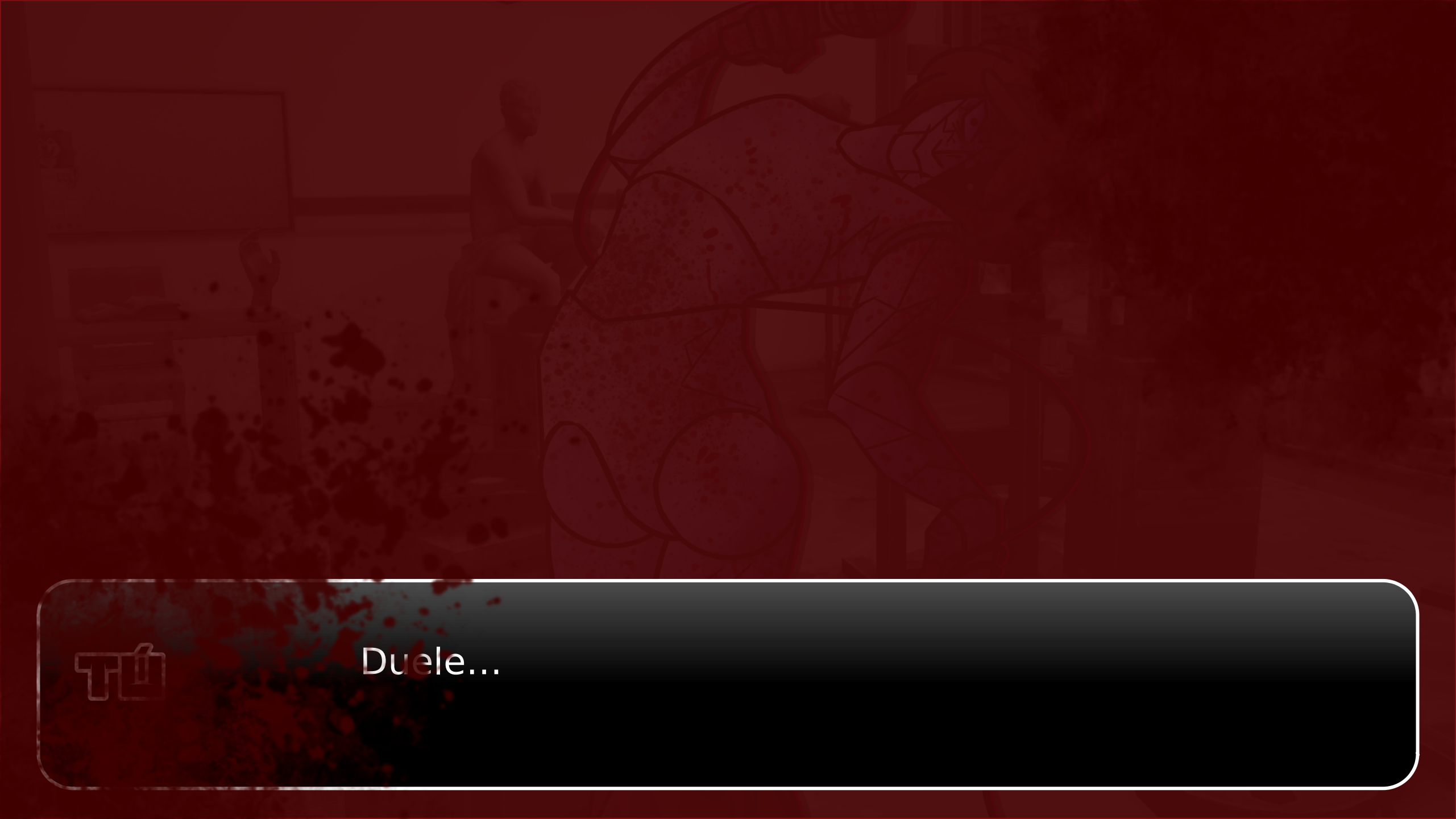
Duele...

¡FELICIDADES!

HAS MUERTO

Siempre haces lo que te piden.
Trate de un puente.

Reiniciar

Volver a casa

Menu

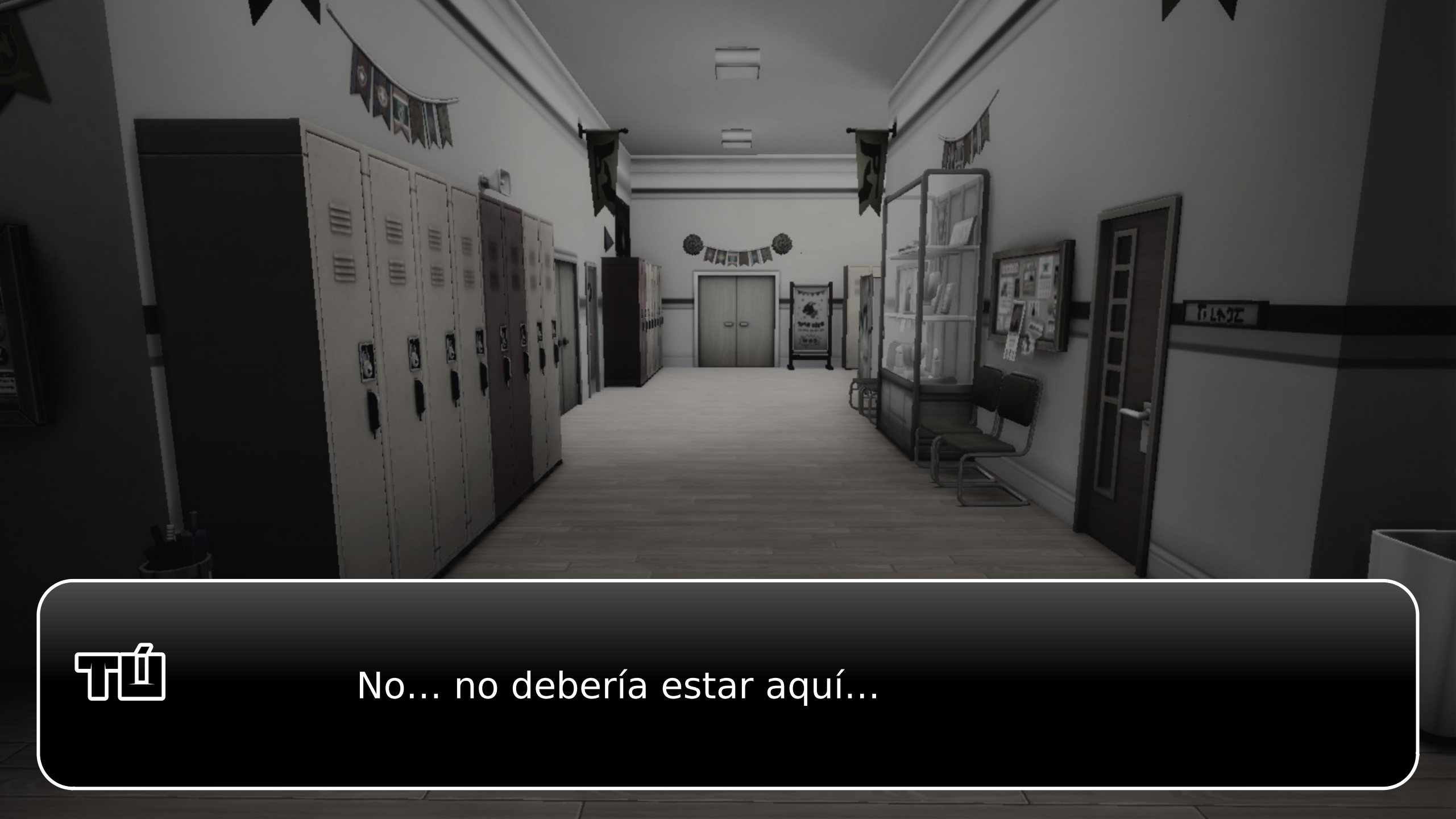

No... no debería estar aquí...

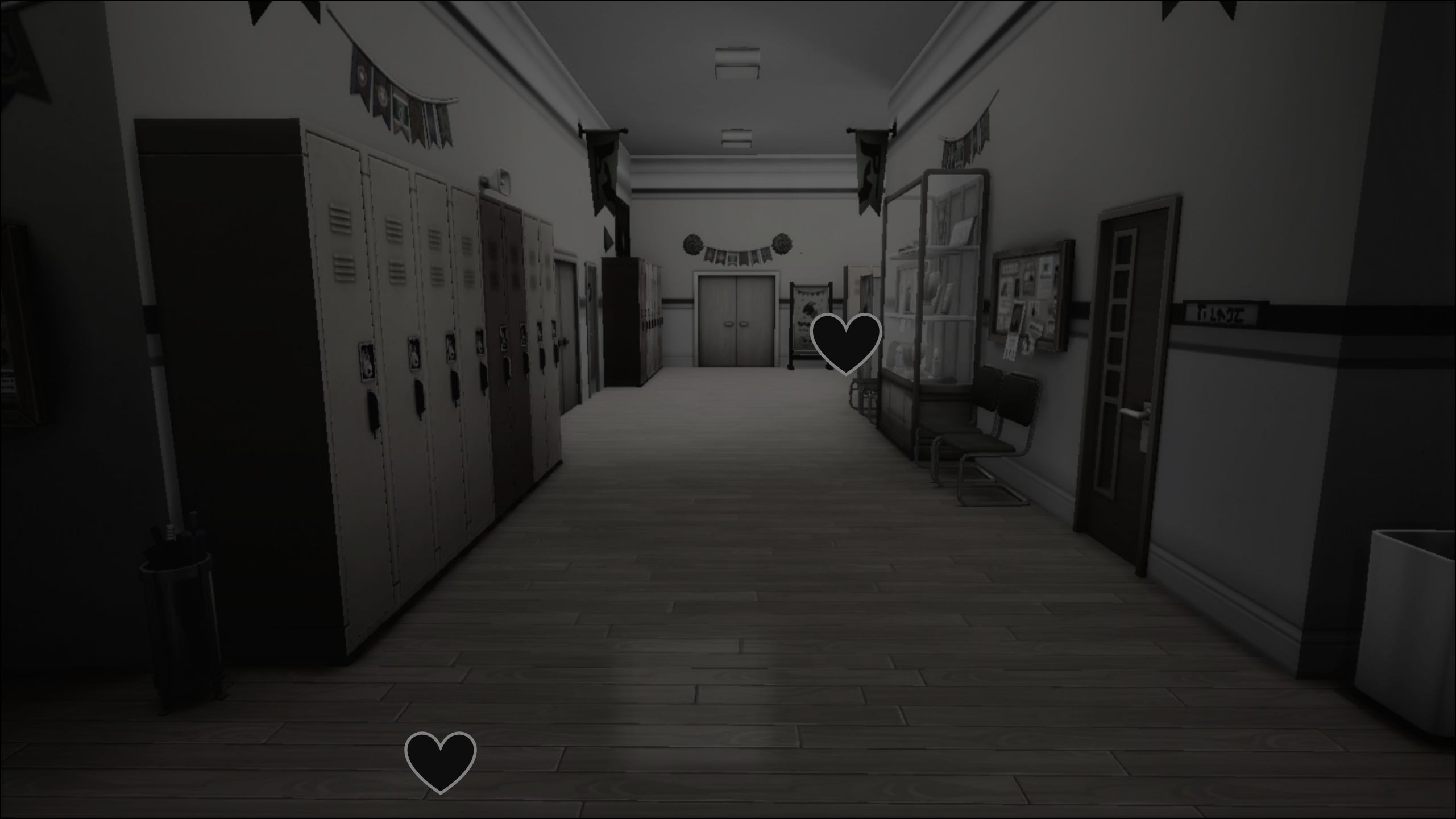

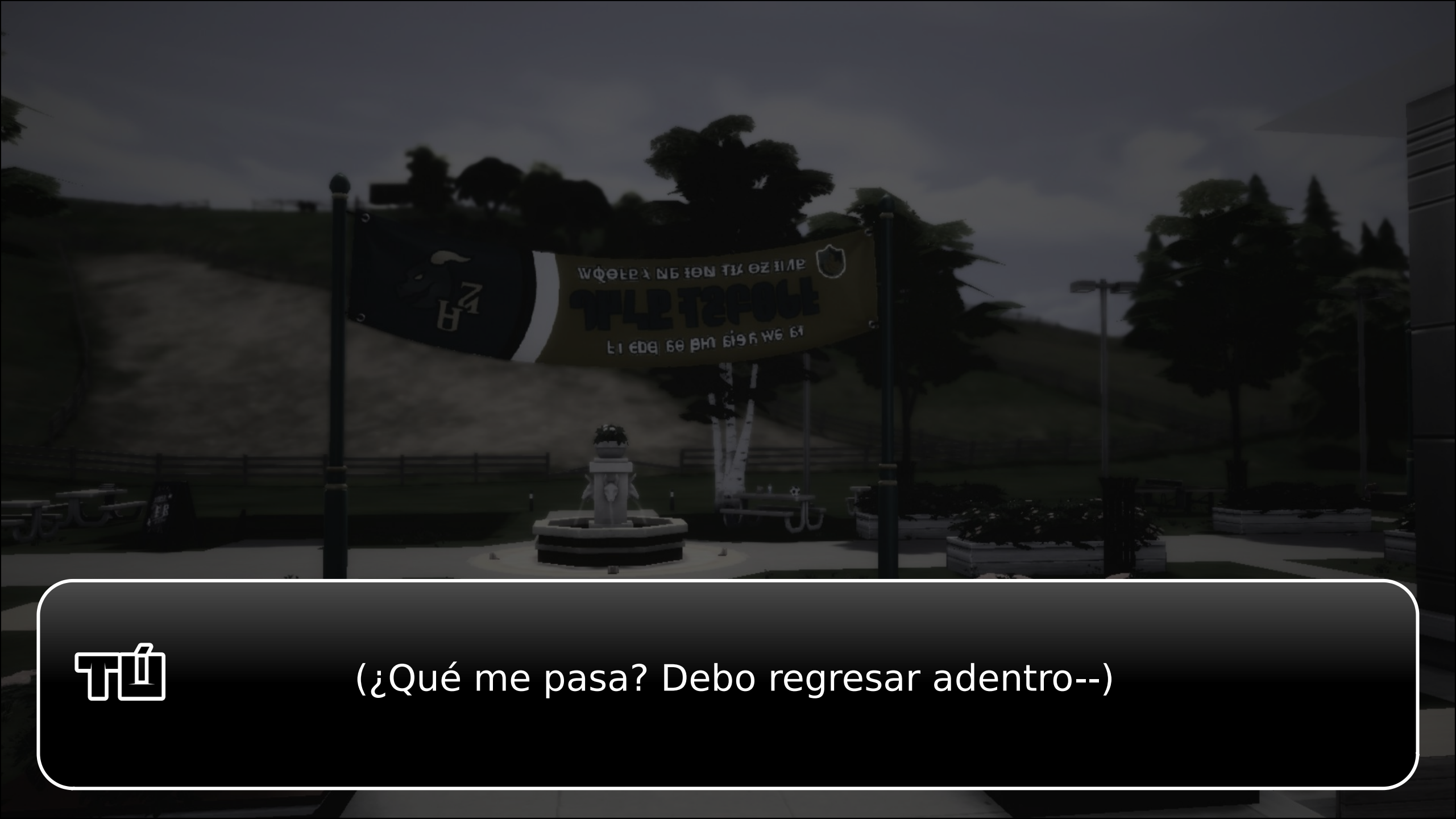

(¿Qué me pasa? Debo regresar adentro--)

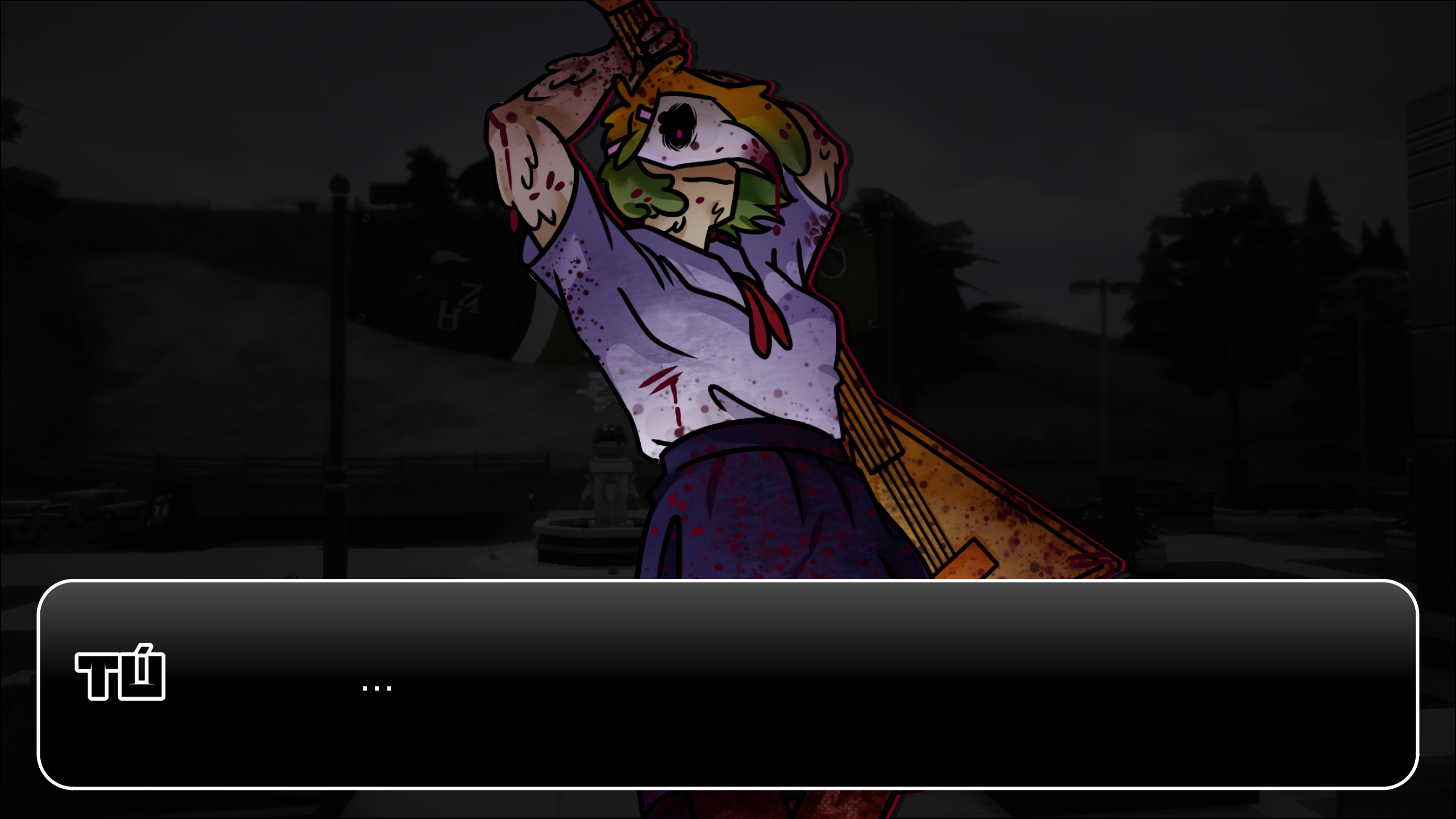
ㅠ
...

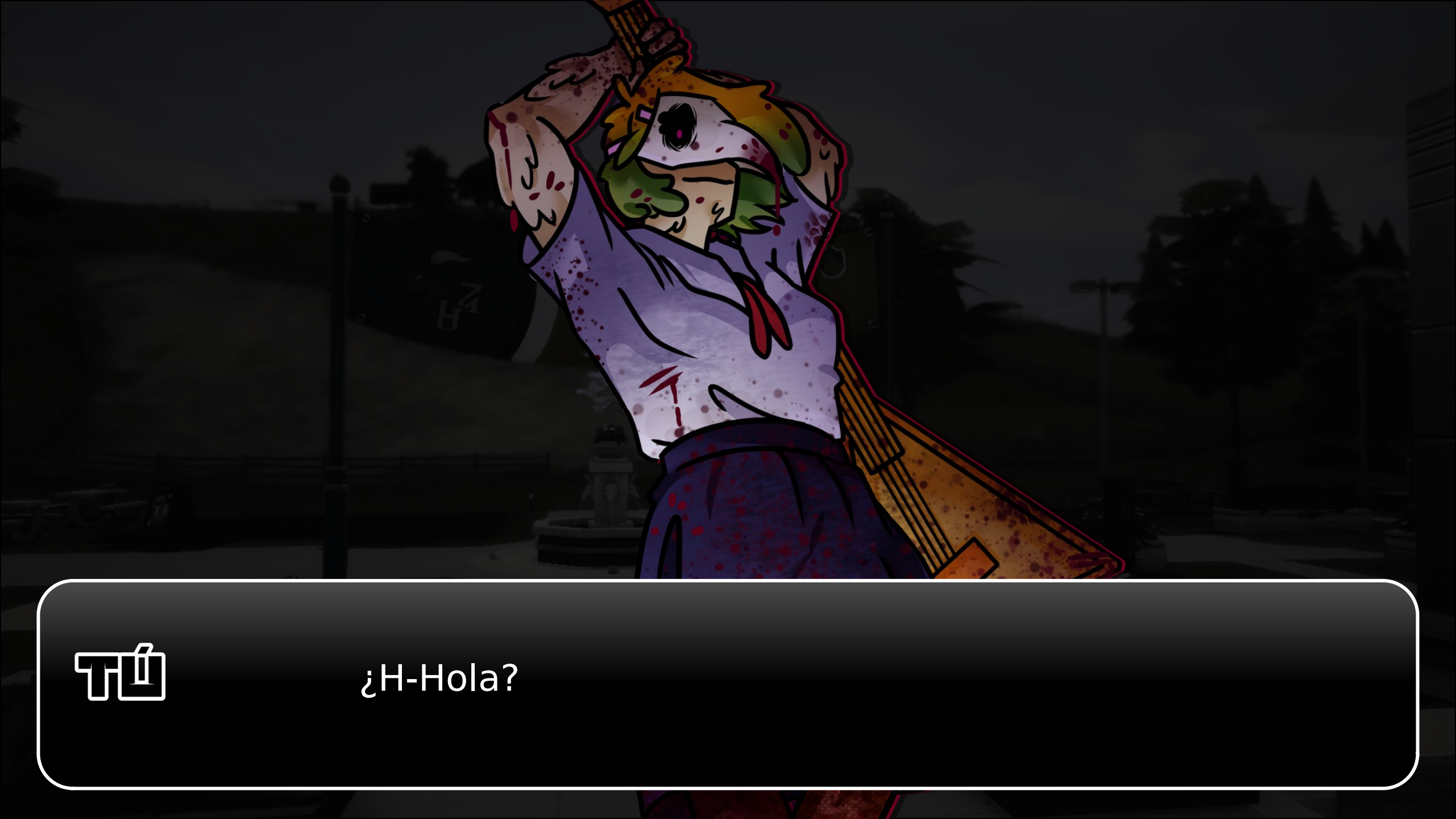
¿H-Hola?

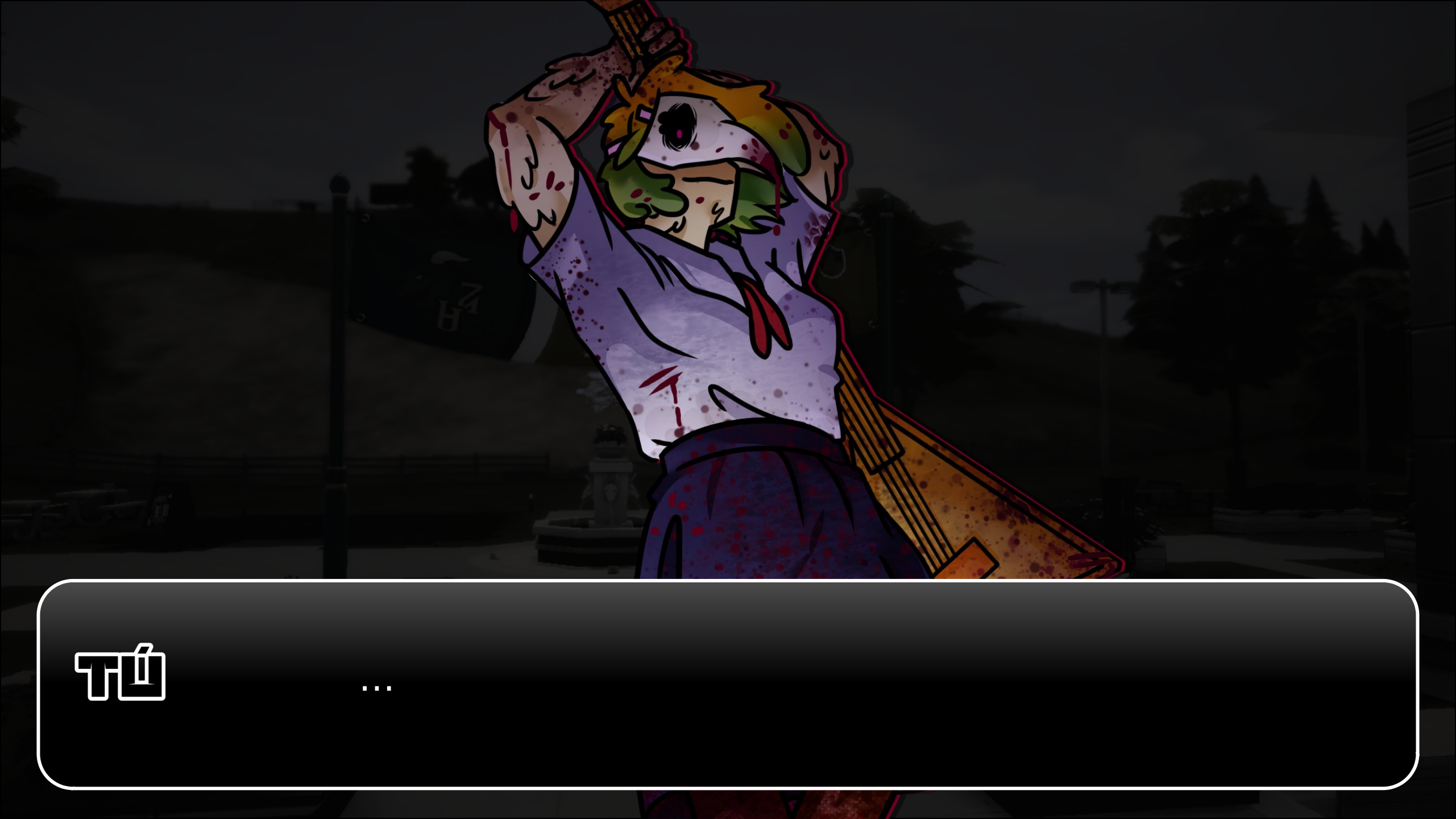

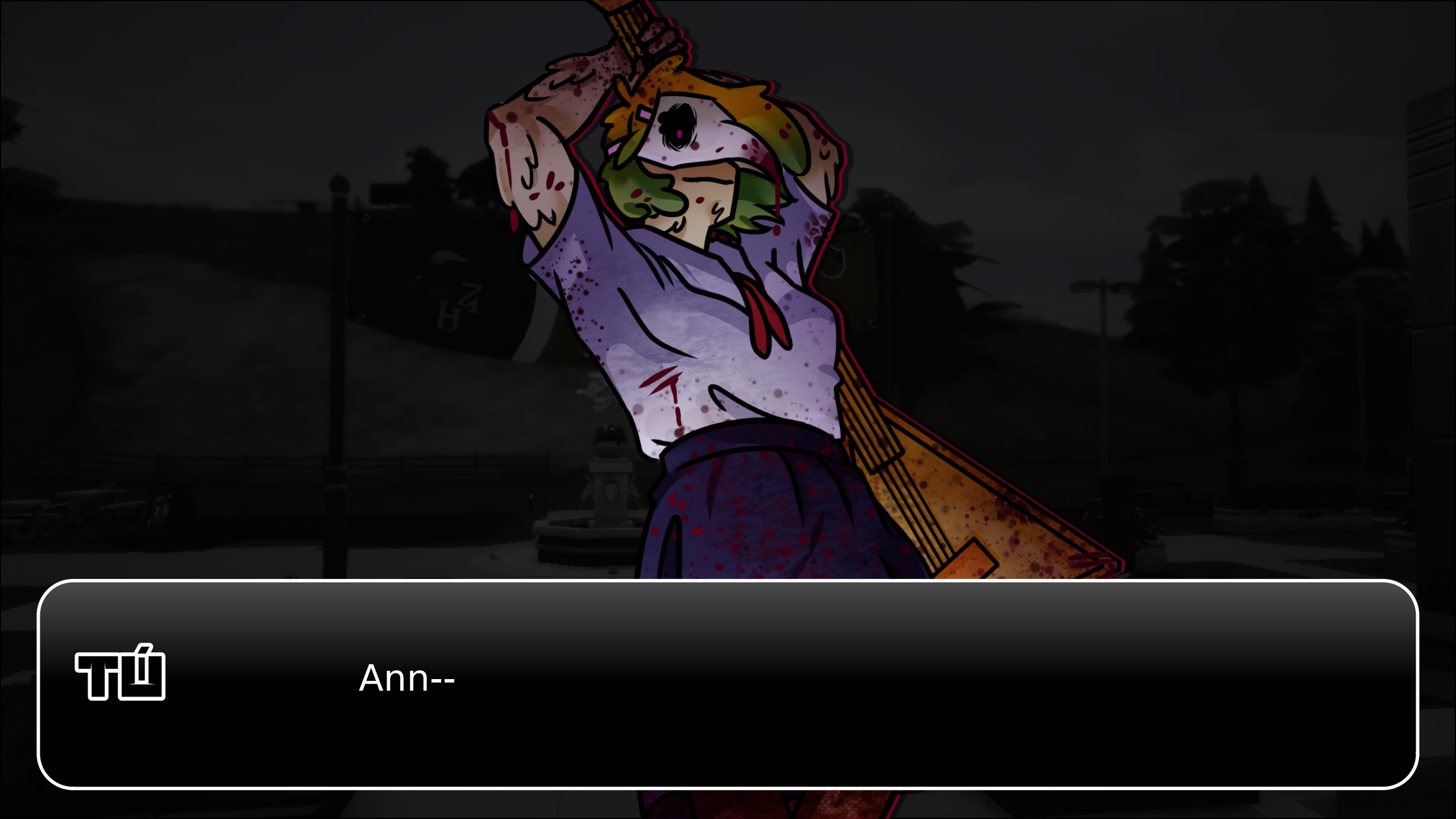
Ann--

!!!

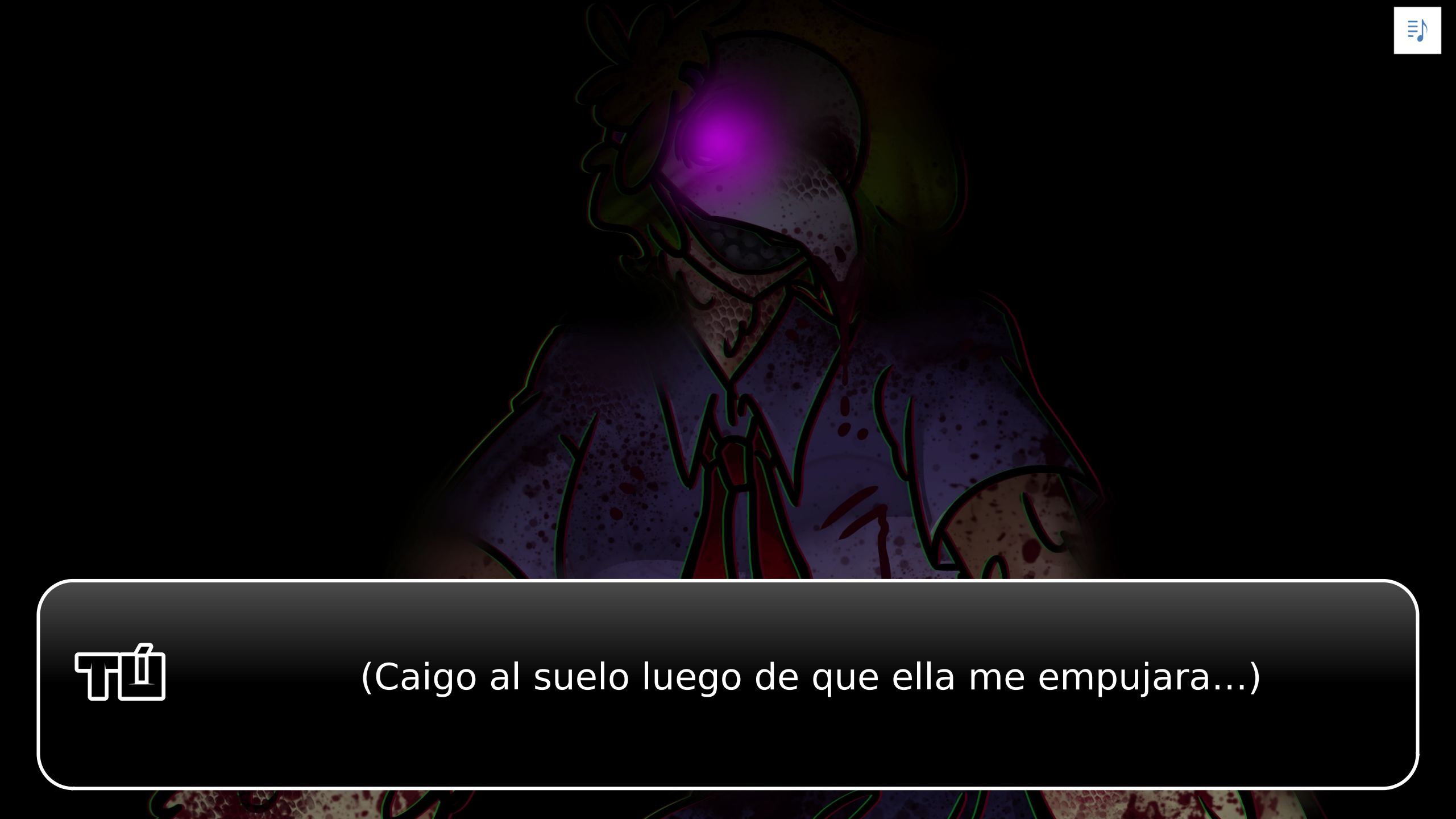
(Caigo al suelo luego de que ella me empujara...)

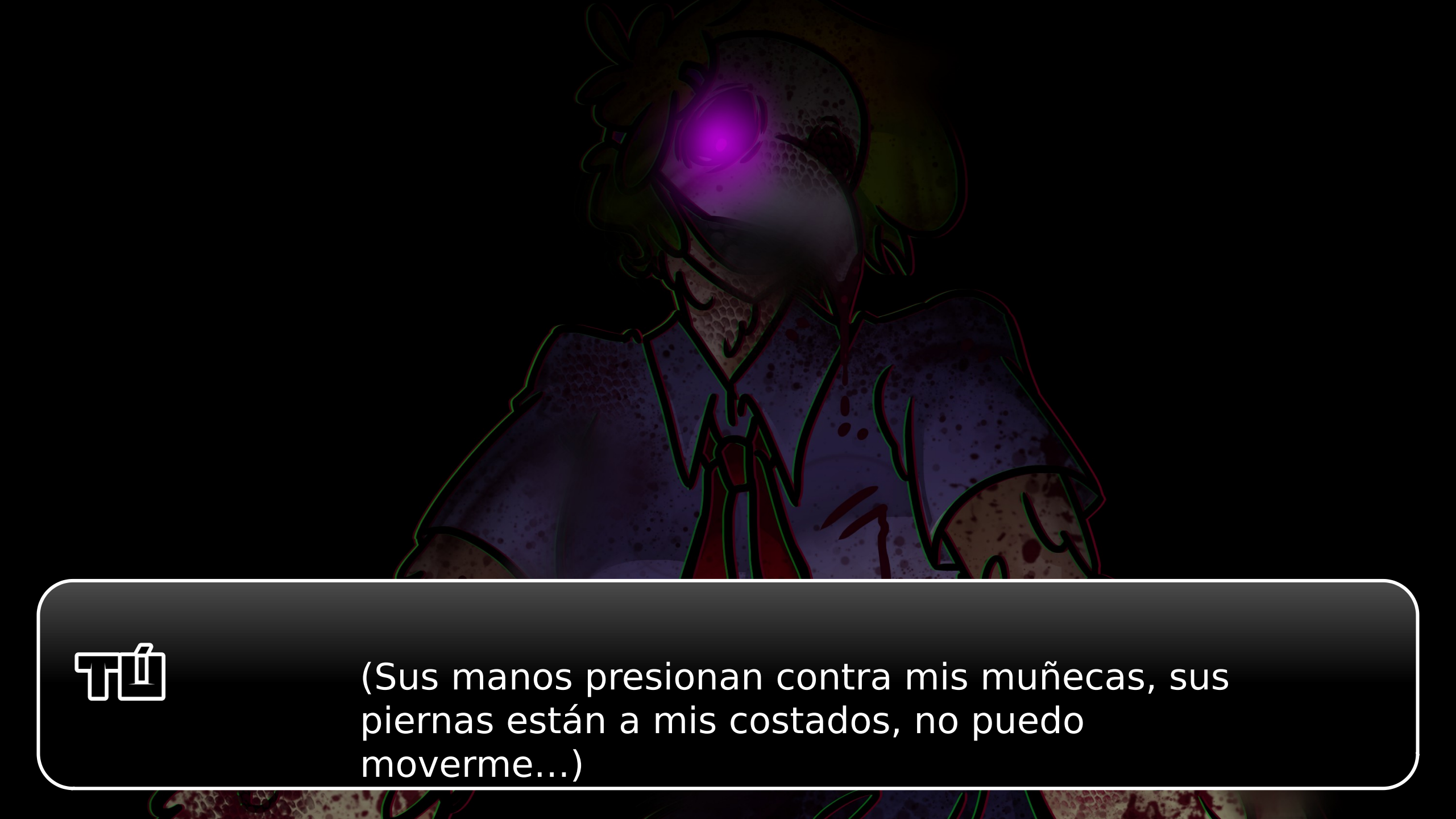
(Sus manos presionan contra mis muñecas, sus piernas están a mis costados, no puedo moverme...)

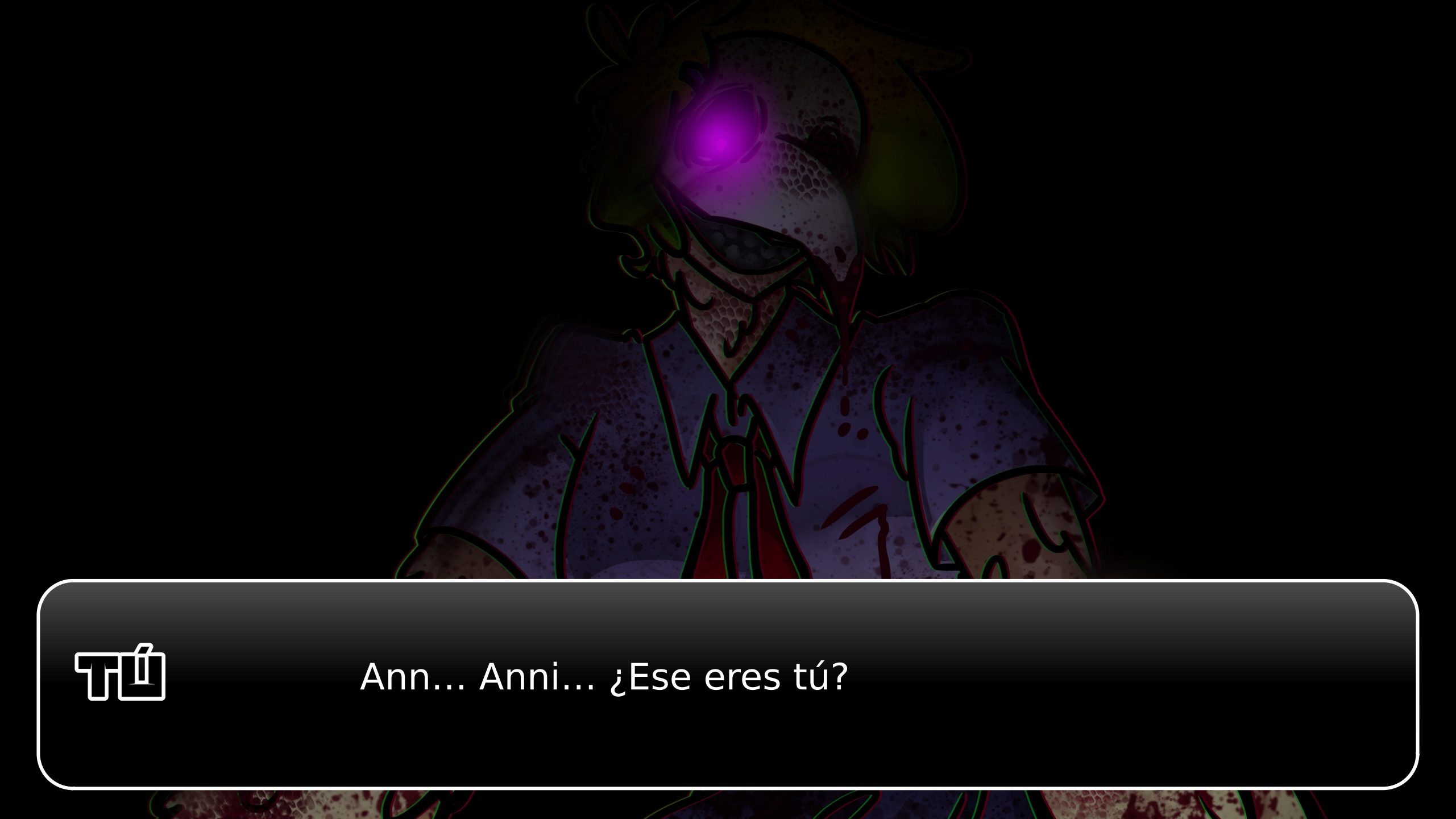
Ann... Anni... ¿Ese eres tú?

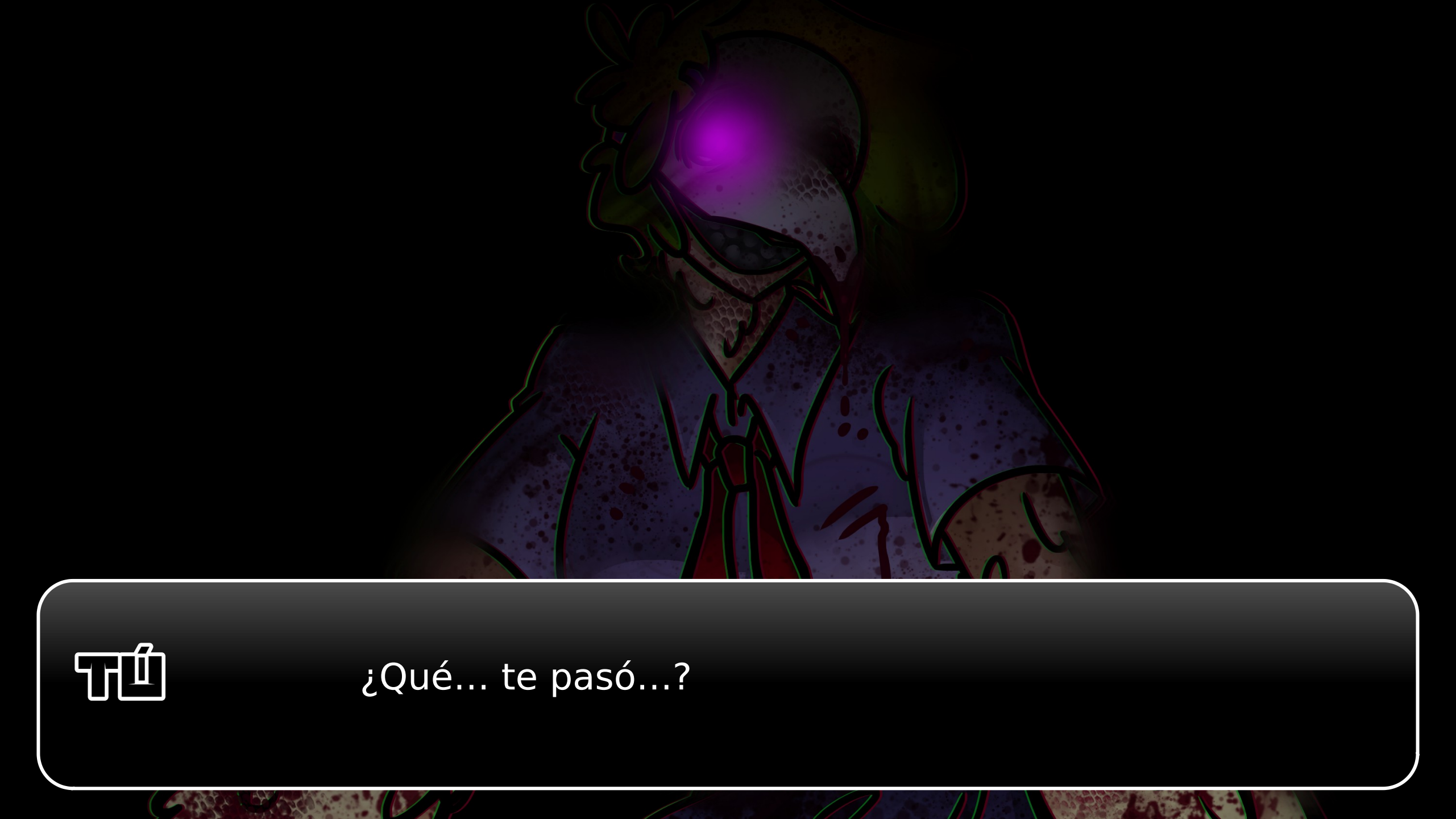
¿Qué... te pasó...?

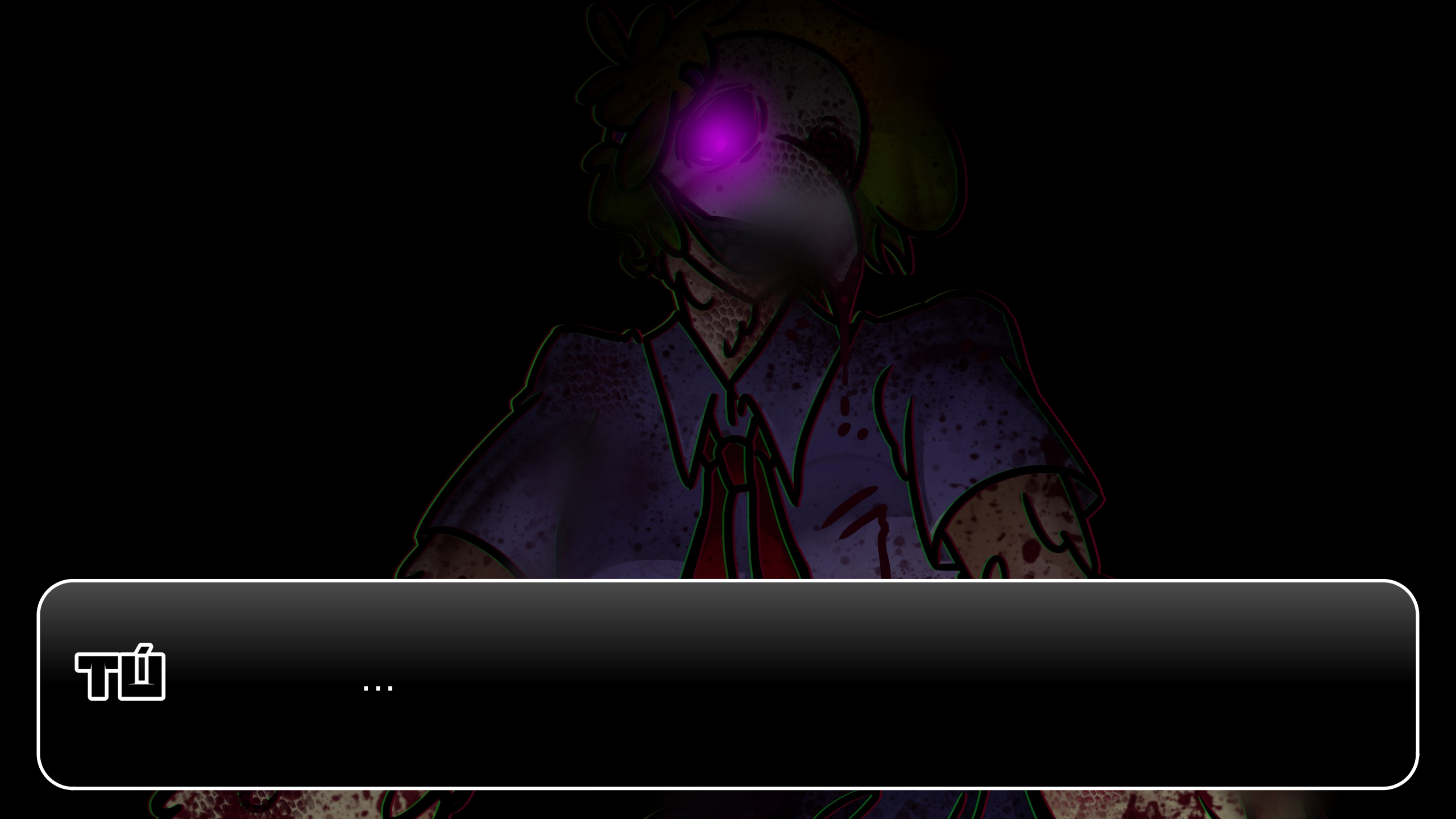

…

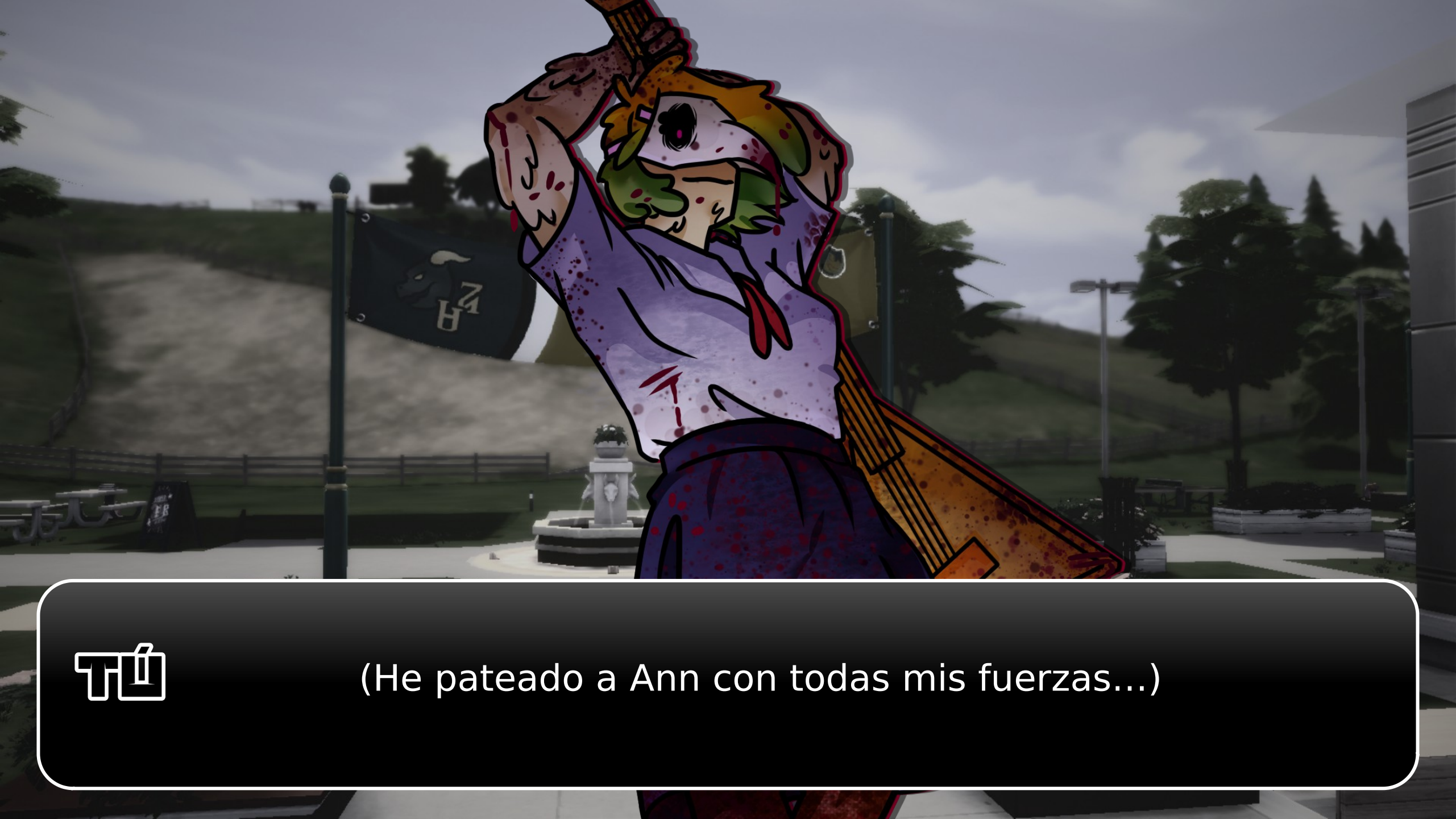
(He pateado a Ann con todas mis fuerzas...)

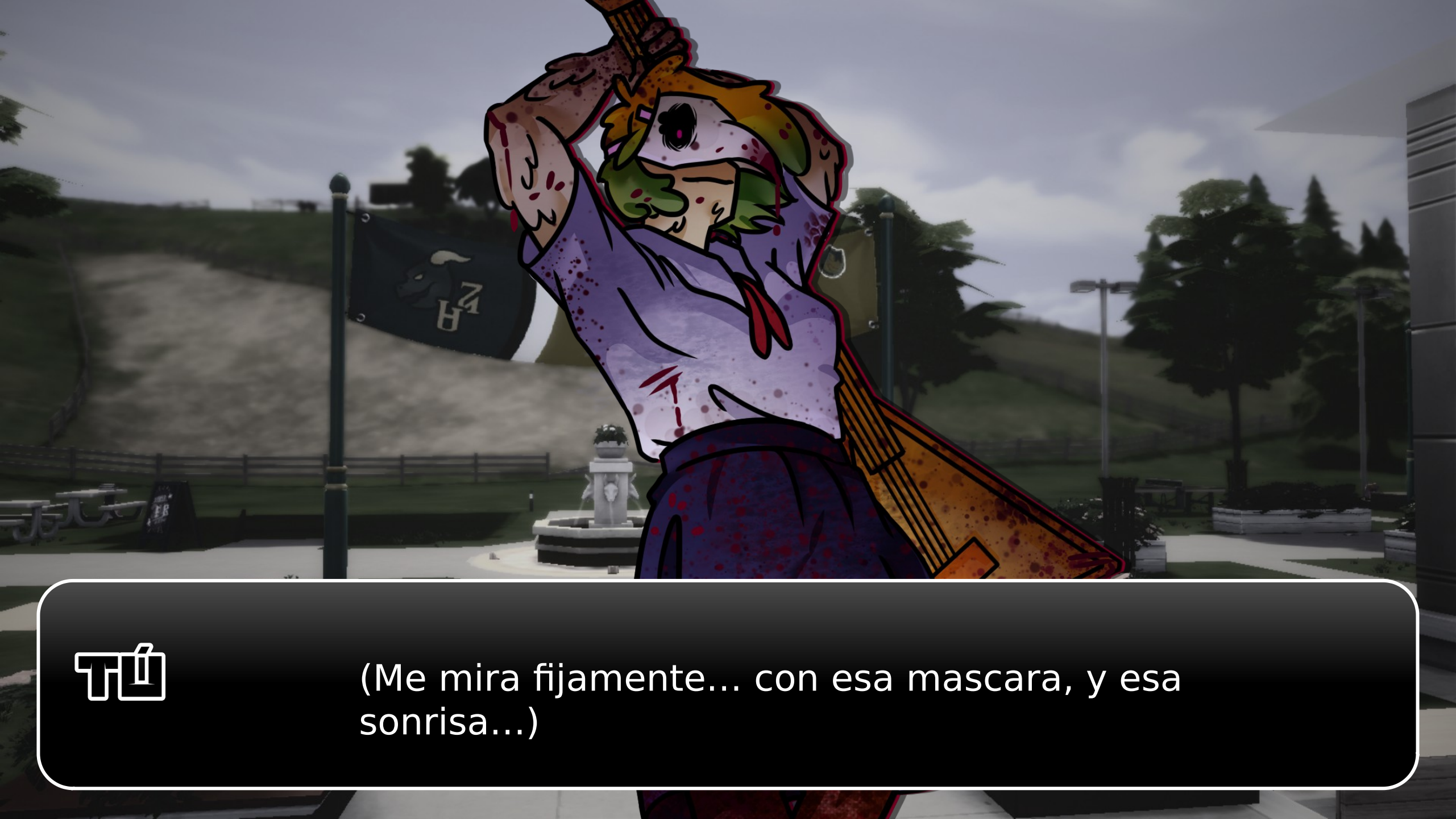
(Me mira fijamente... con esa mascara, y esa sonrisa...)

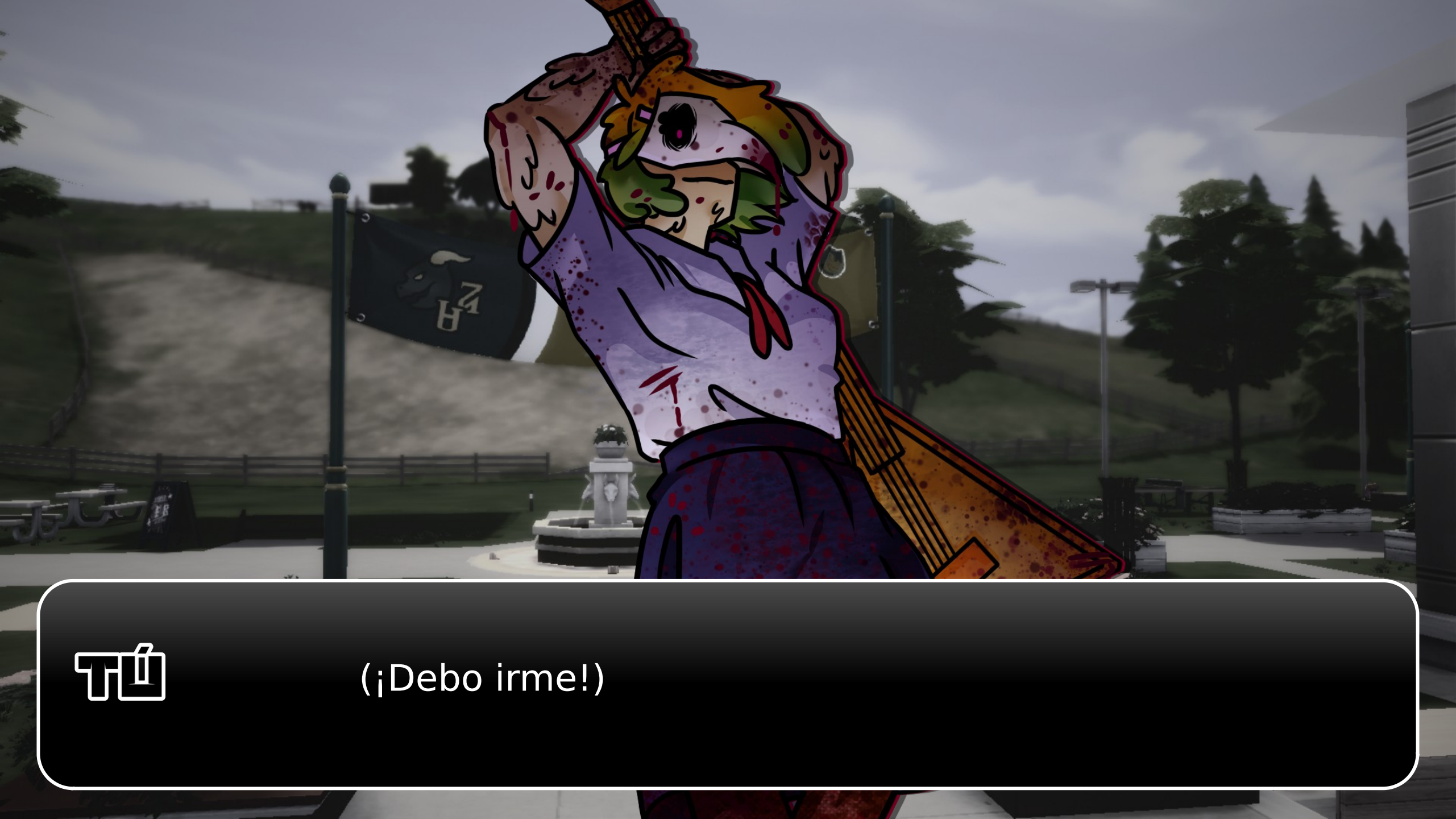
(¡Debo irme!)

(Hago lo posible para subir a la copa de uno de los árboles, esperando que no pueda subir...)

SUBE, SUBE, SUBE

(Me escondo entre las ramas del árbol, no puedo ver nada hacía abajo que no sea pasto.)

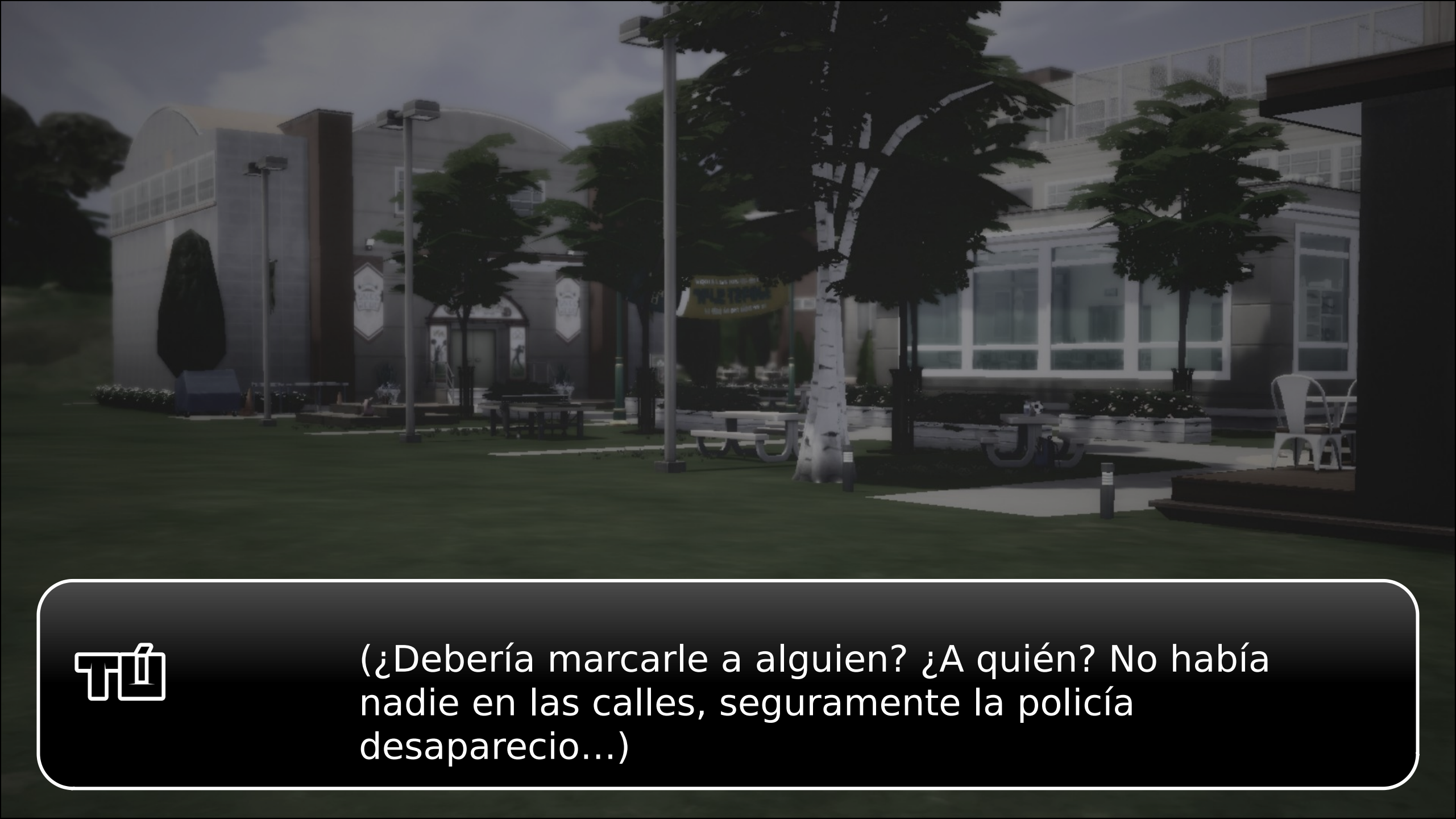

(¿Debería marcarle a alguien? ¿A quién? No había nadie en las calles, seguramente la policía desaparecio...)

ที่
...

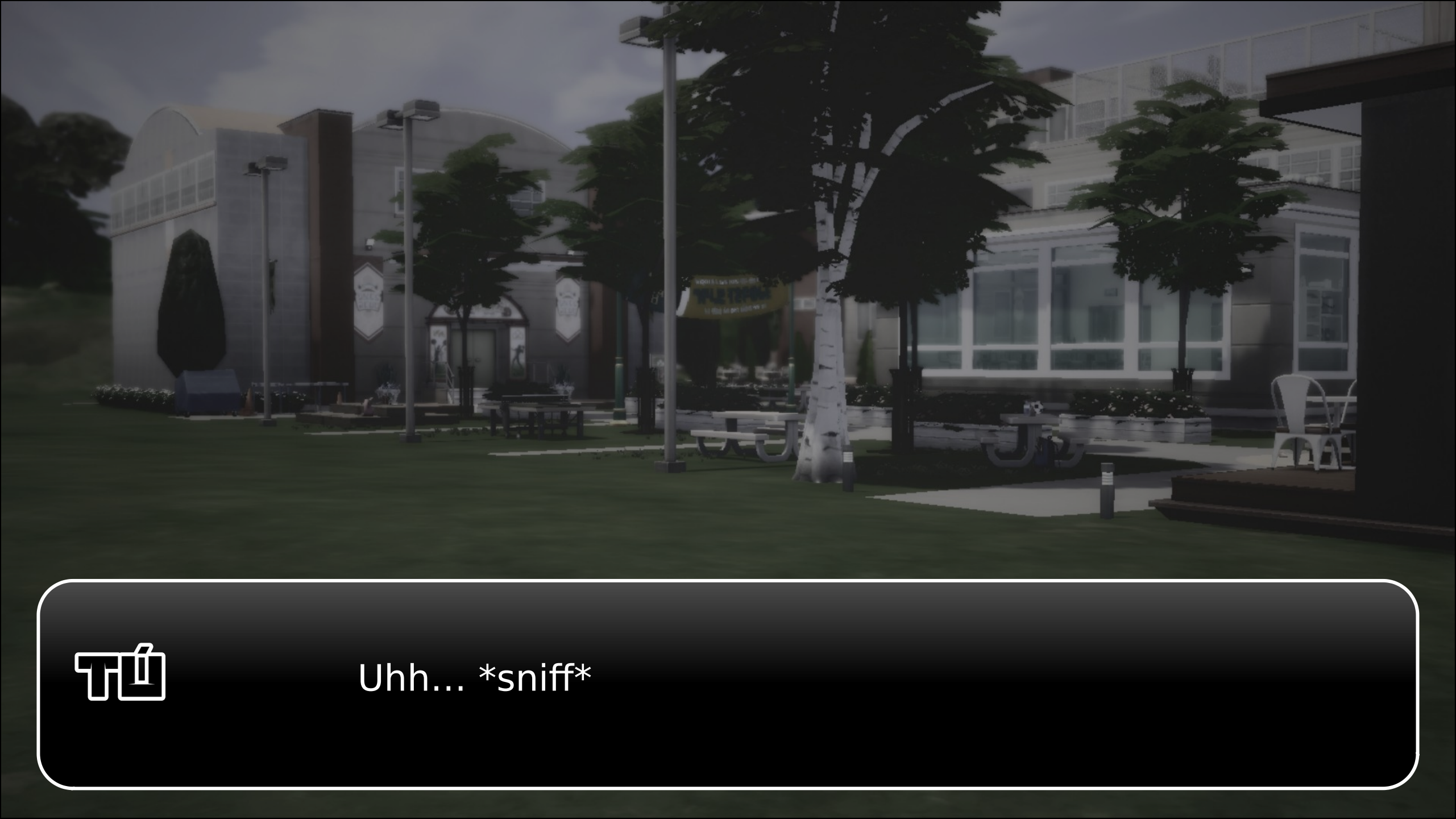
Uhh... *sniff*

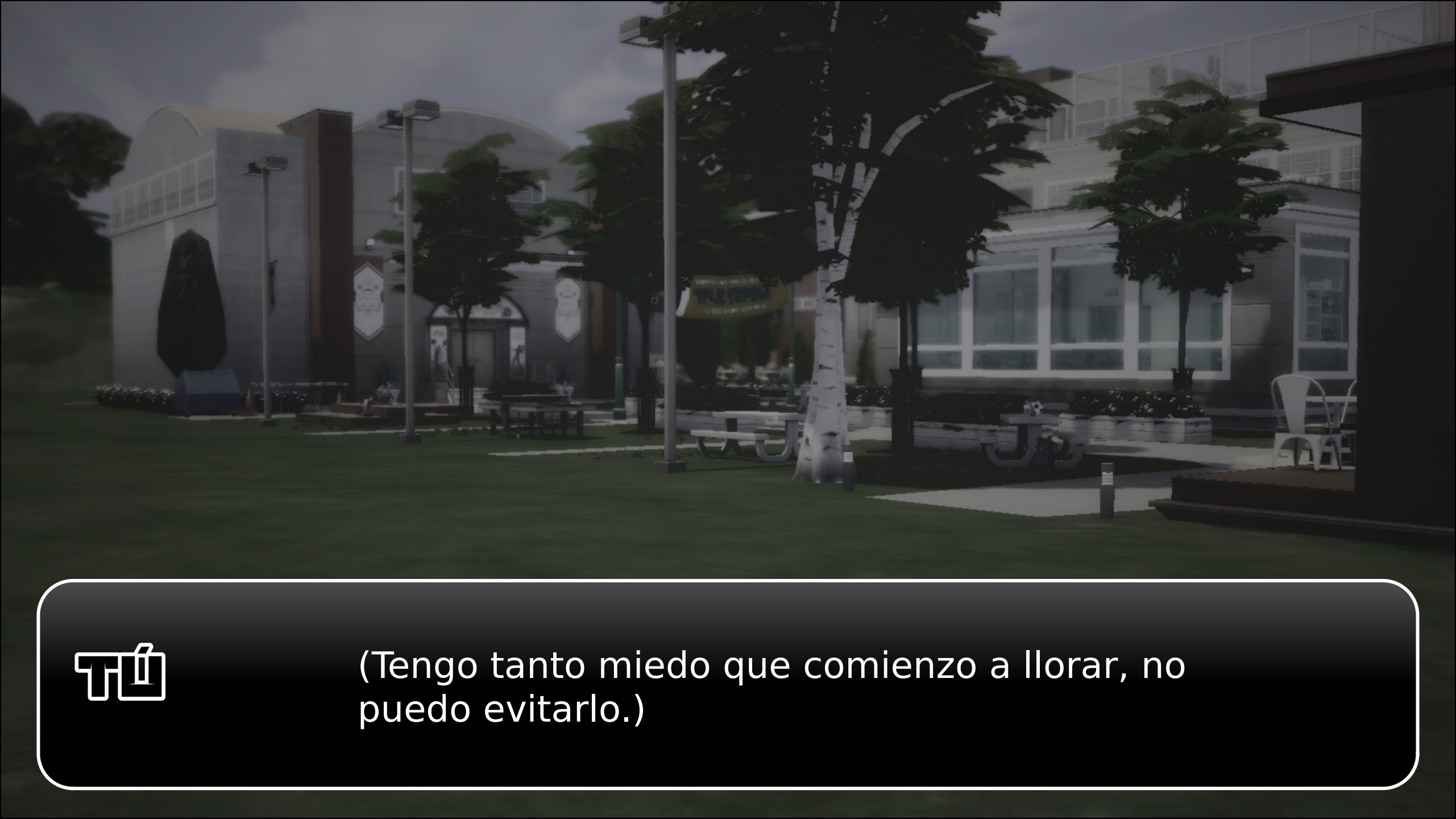
(Tengo tanto miedo que comienzo a llorar, no puedo evitarlo.)

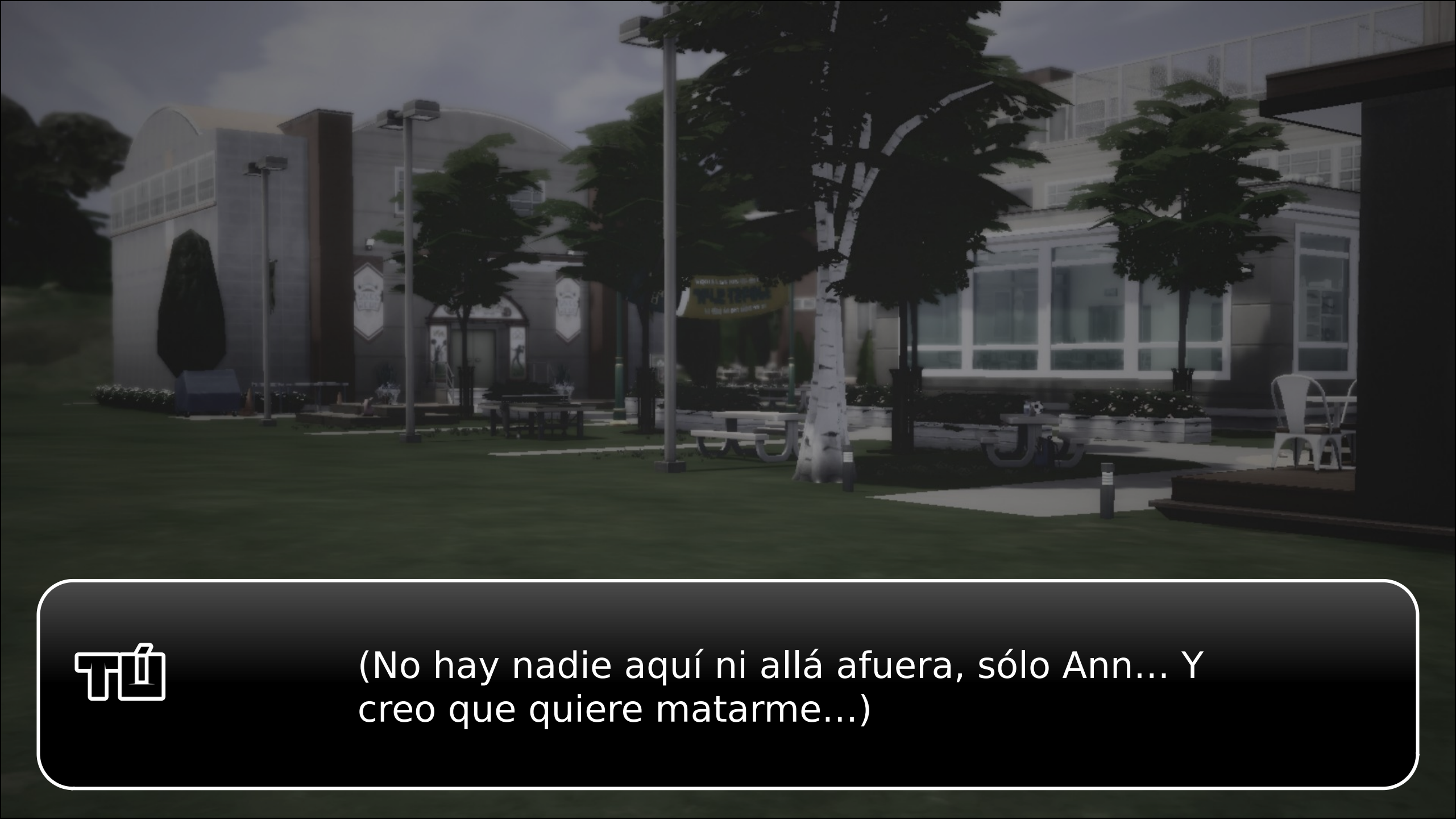
(No hay nadie aquí ni allá afuera, sólo Ann... Y creo que quiere matarme...)

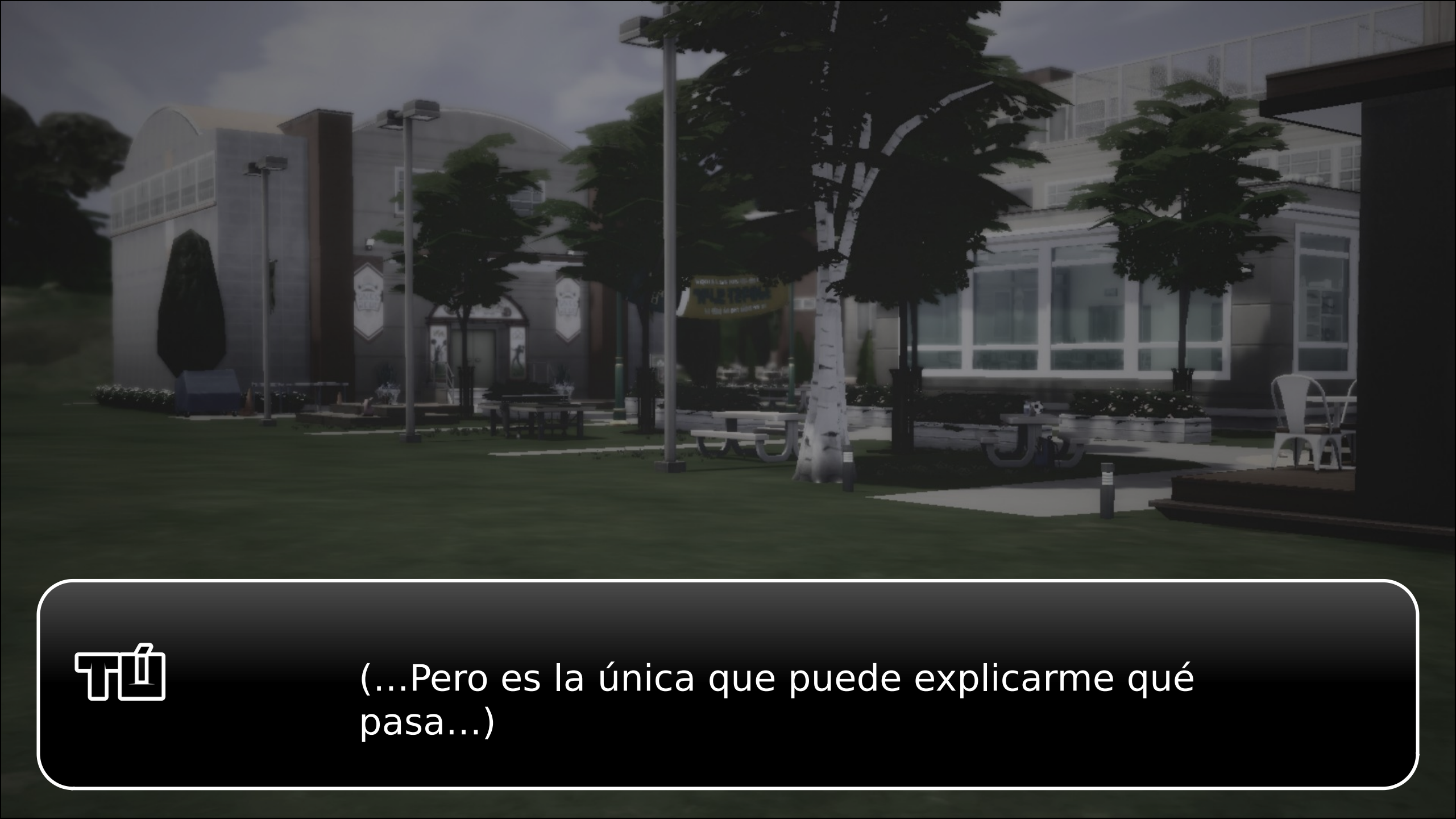
(...Pero es la única que puede explicarme qué pasa...)

(¿Cómo puedo traerla de vuelta...?)

...

Música...

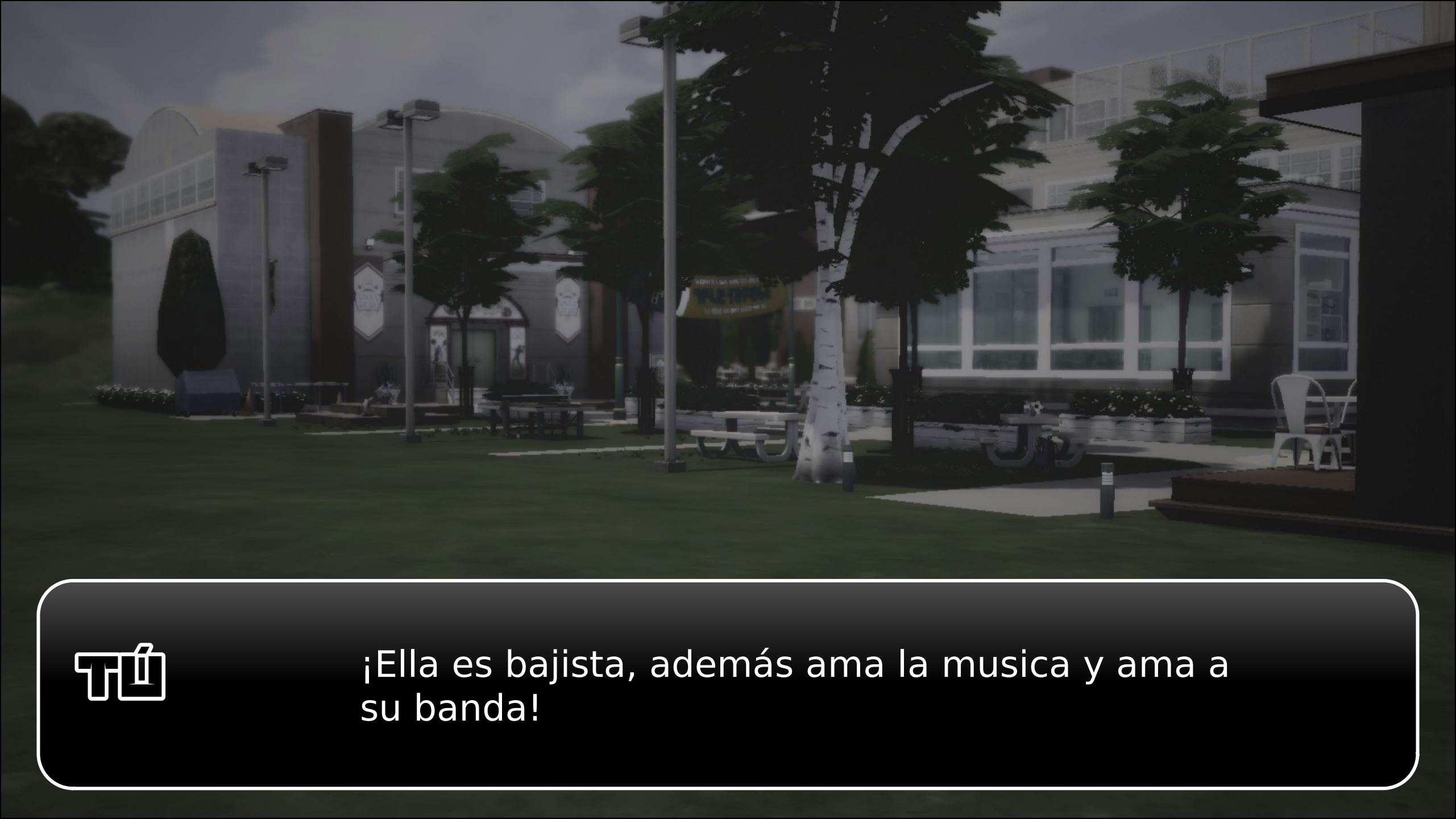
¡Ella es bajista, además ama la musica y ama a su banda!

(Abro mi aplicación de música en el teléfono y me aseguro de ponerle el volumen al máximo.)

(Tal vez funcione...)

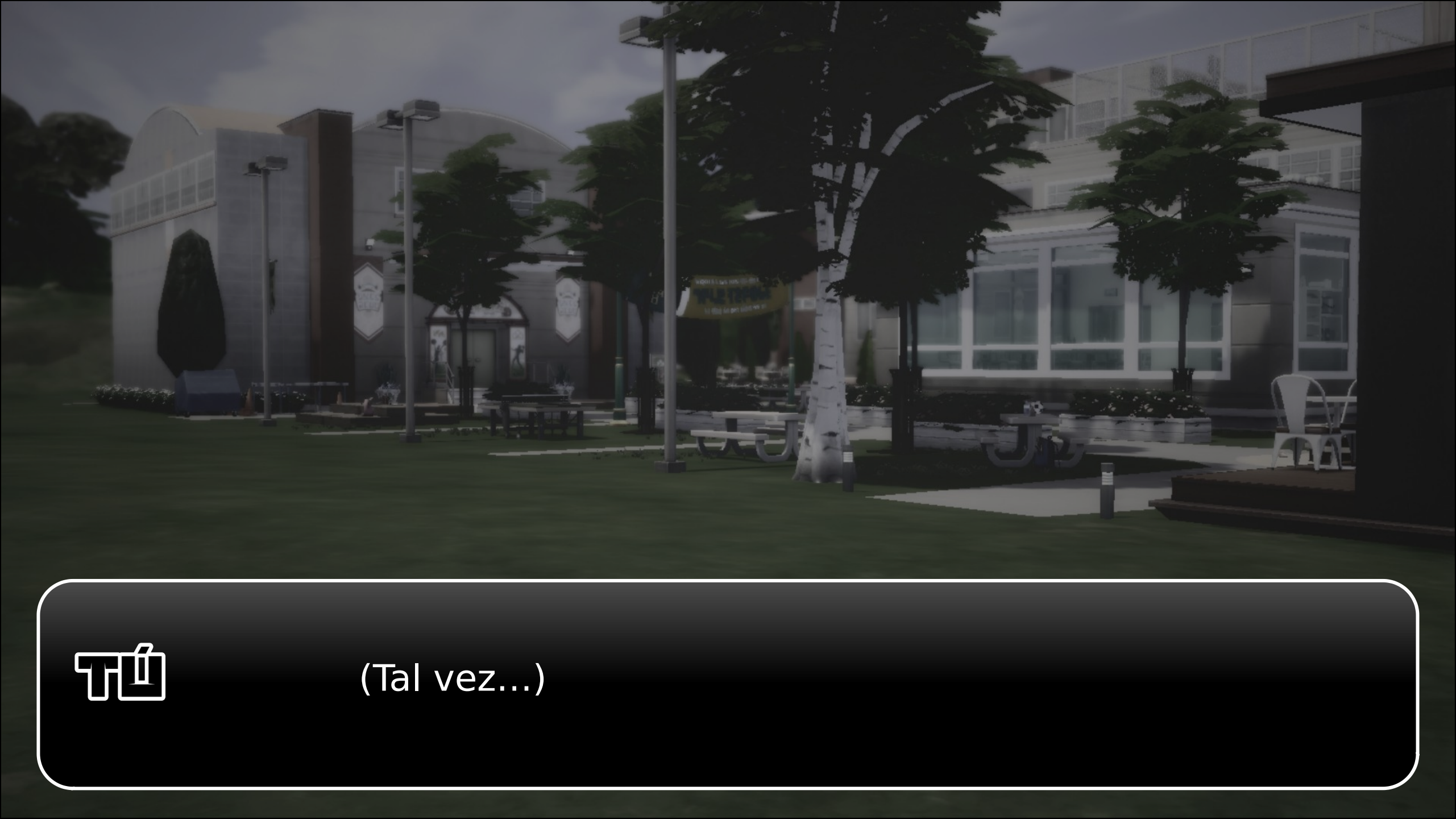
(Tal vez...)

(... Ya no está...)

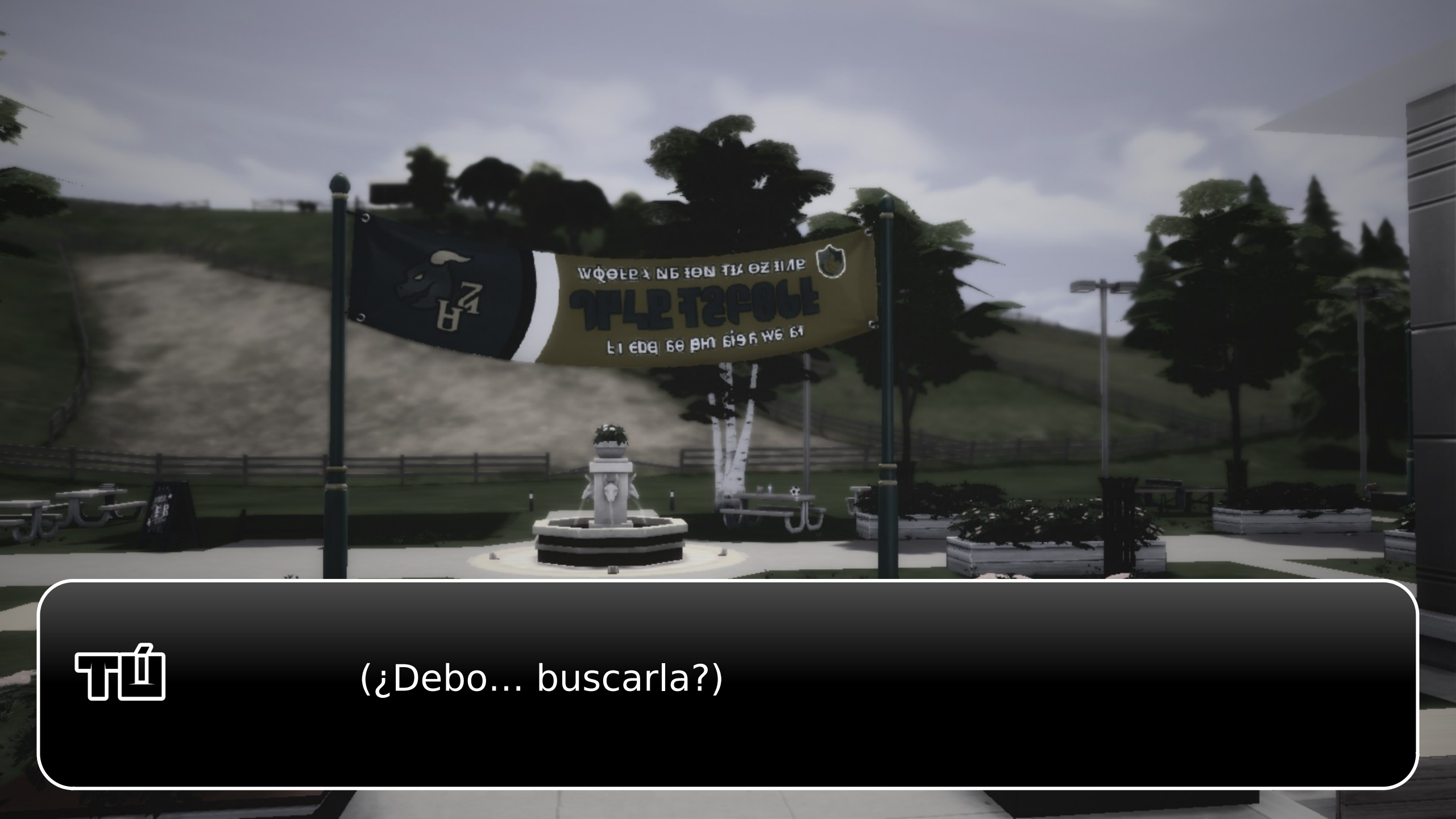
(¿Debo... buscarla?)

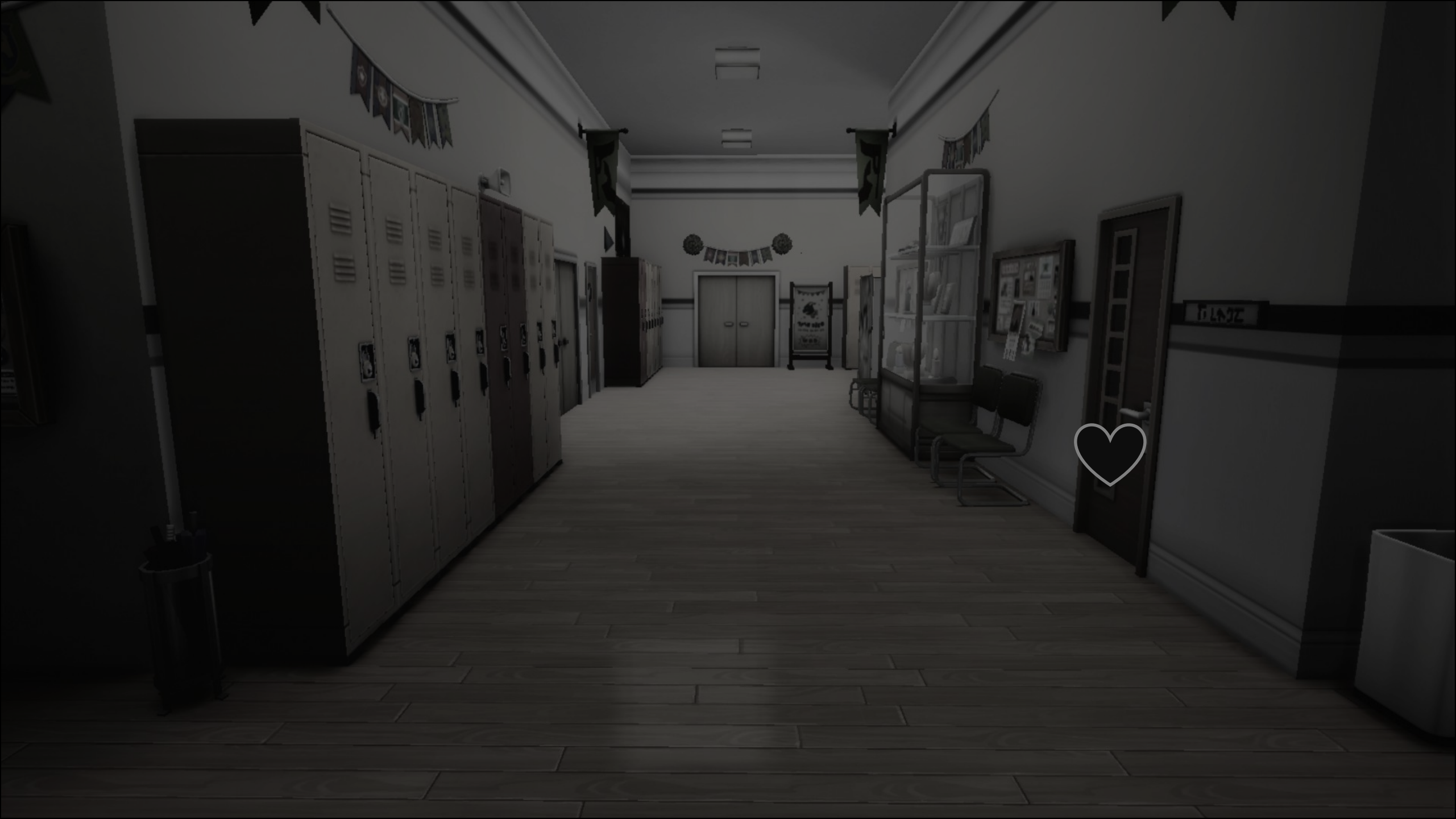

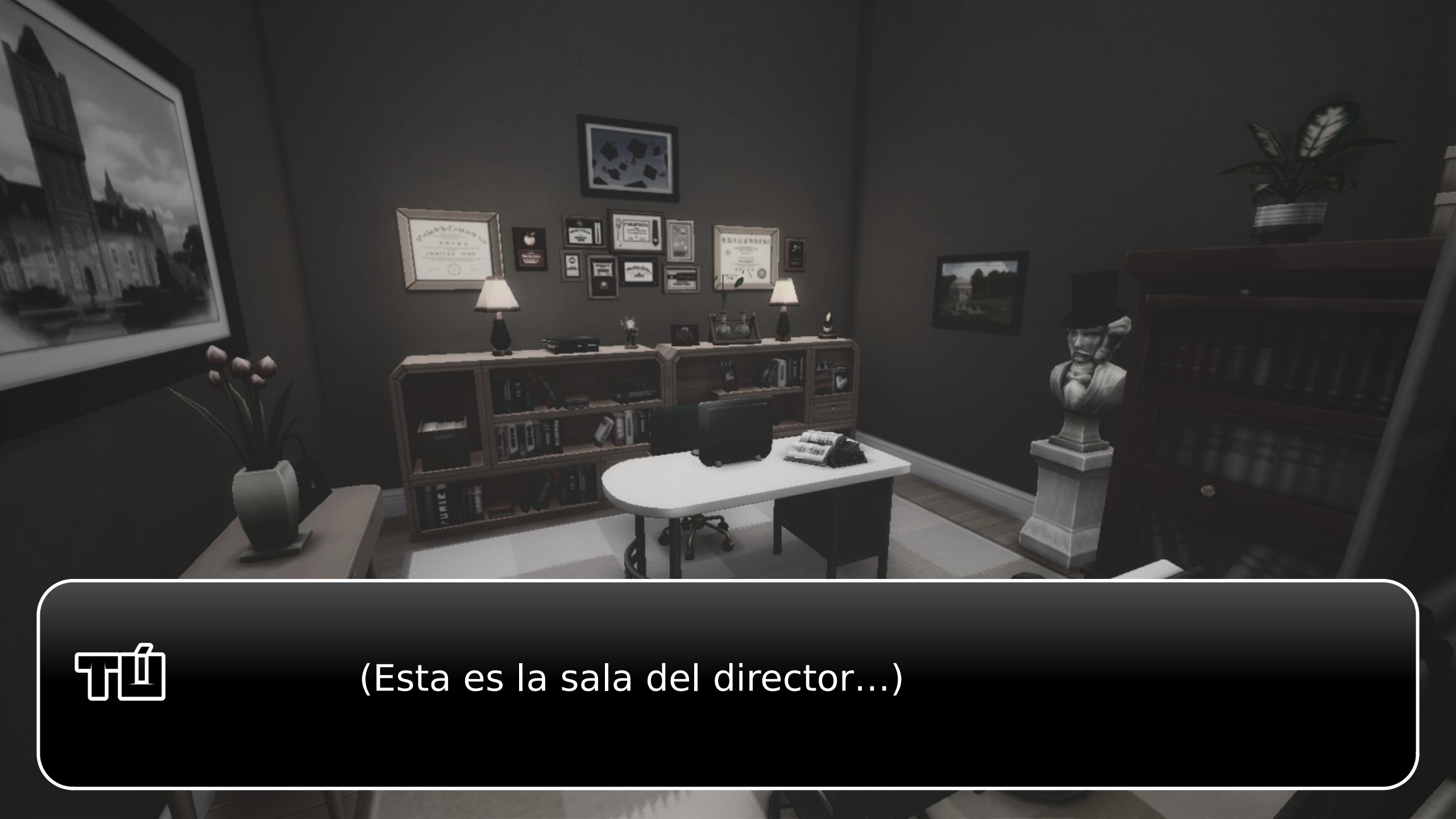
(Esta es la sala del director...)

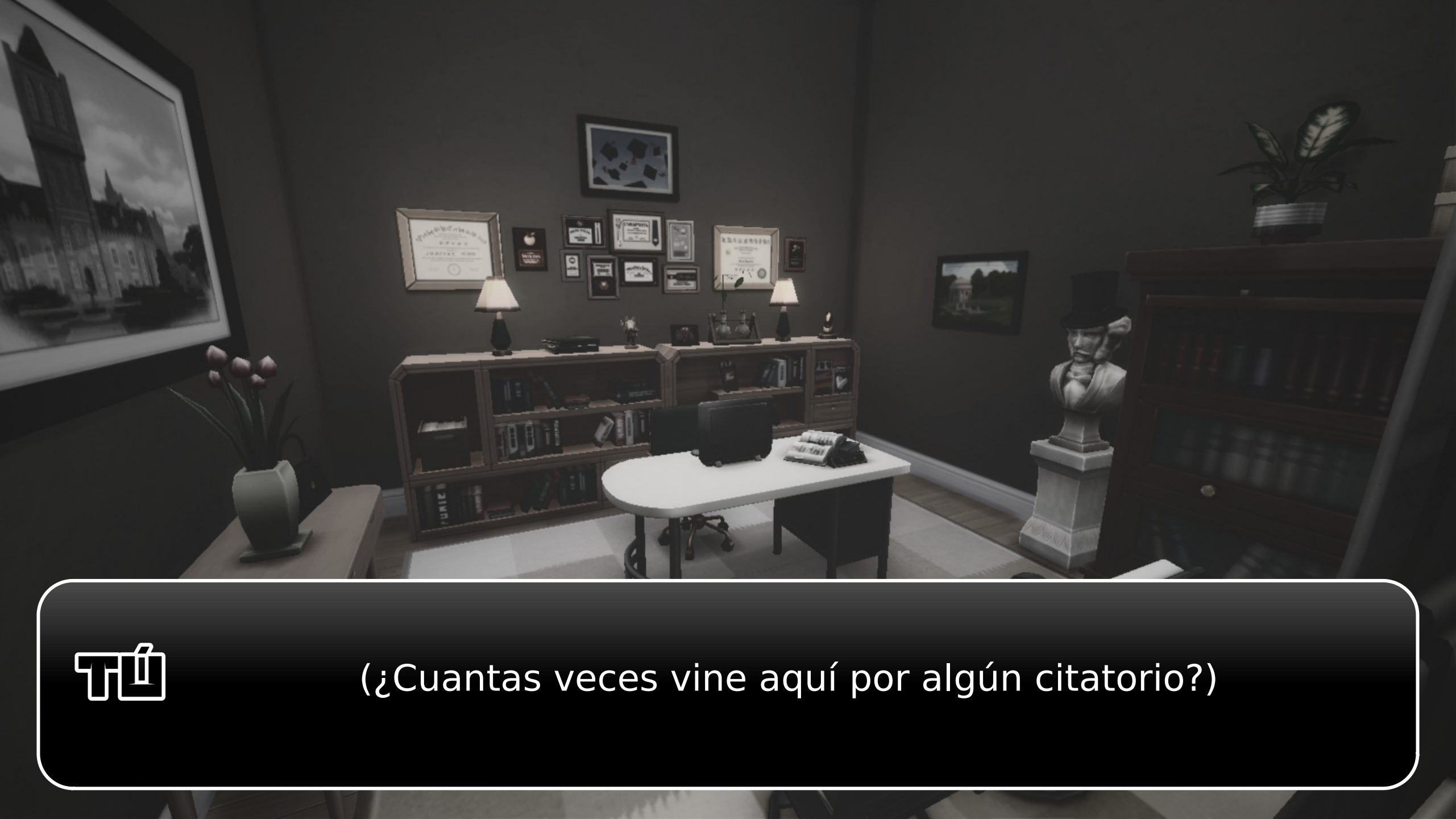
(¿Cuantas veces vine aquí por algún citatorio?)

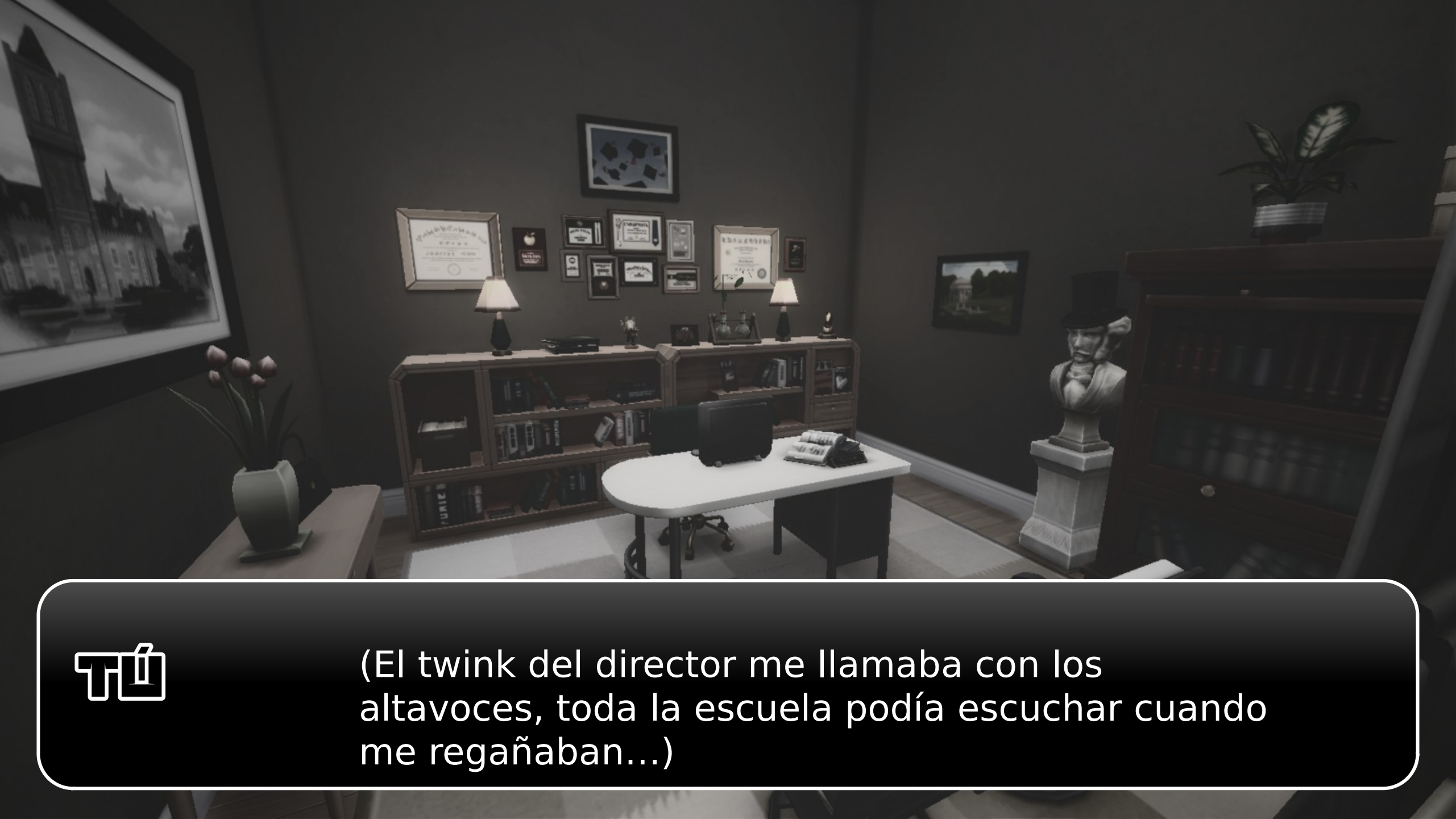
(El twink del director me llamaba con los altavoces, toda la escuela podía escuchar cuando me regañaban...)

ที่
...

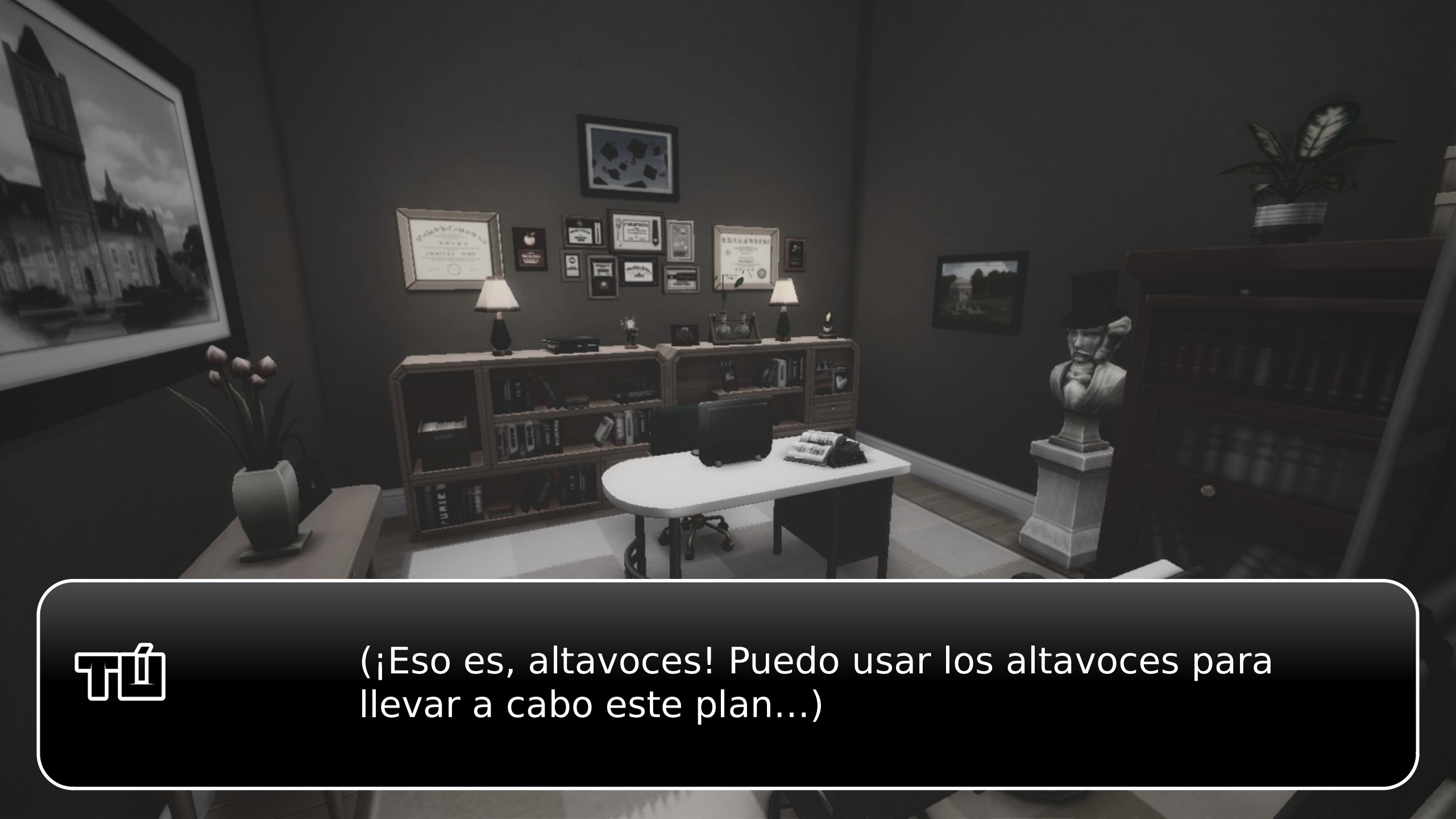
(¡Eso es, altavoces! Puedo usar los altavoces para llevar a cabo este plan...)

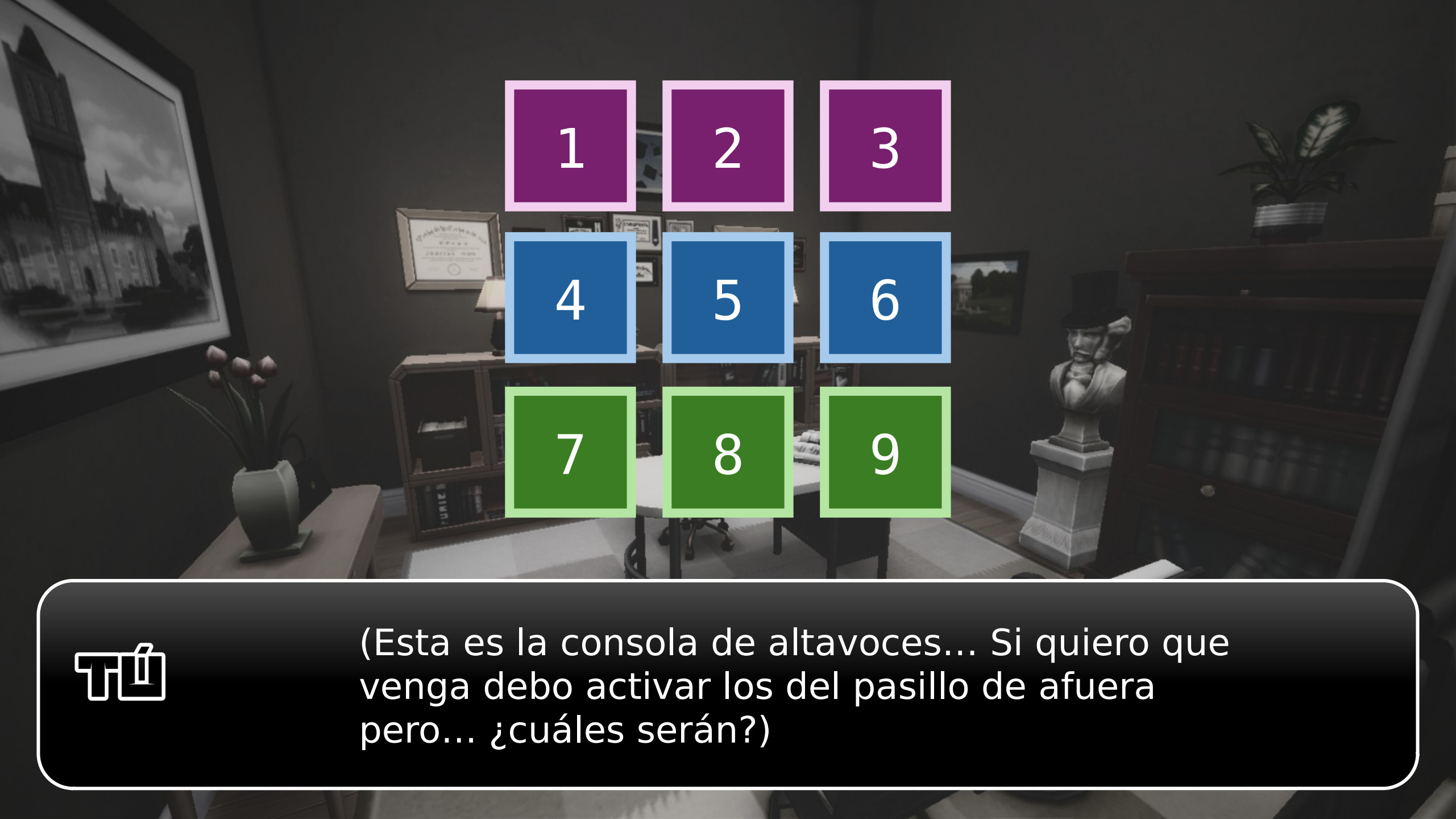

(Esta es la consola de altavoces... Si quiero que venga debo activar los del pasillo de afuera pero... ¿cuáles serán?)

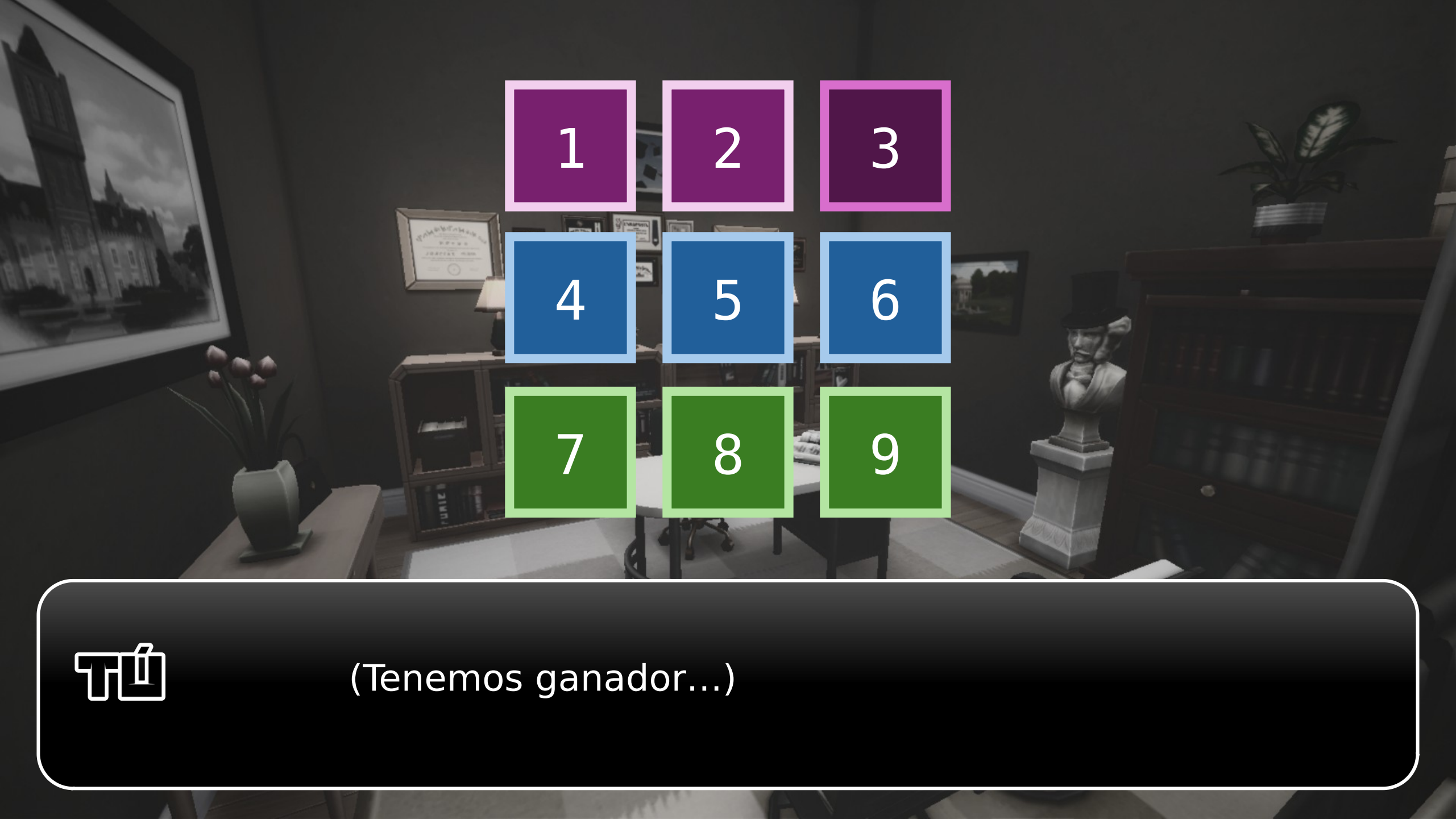
1
2
3
4
5
6
7
8
9
(Tenemos ganador...)

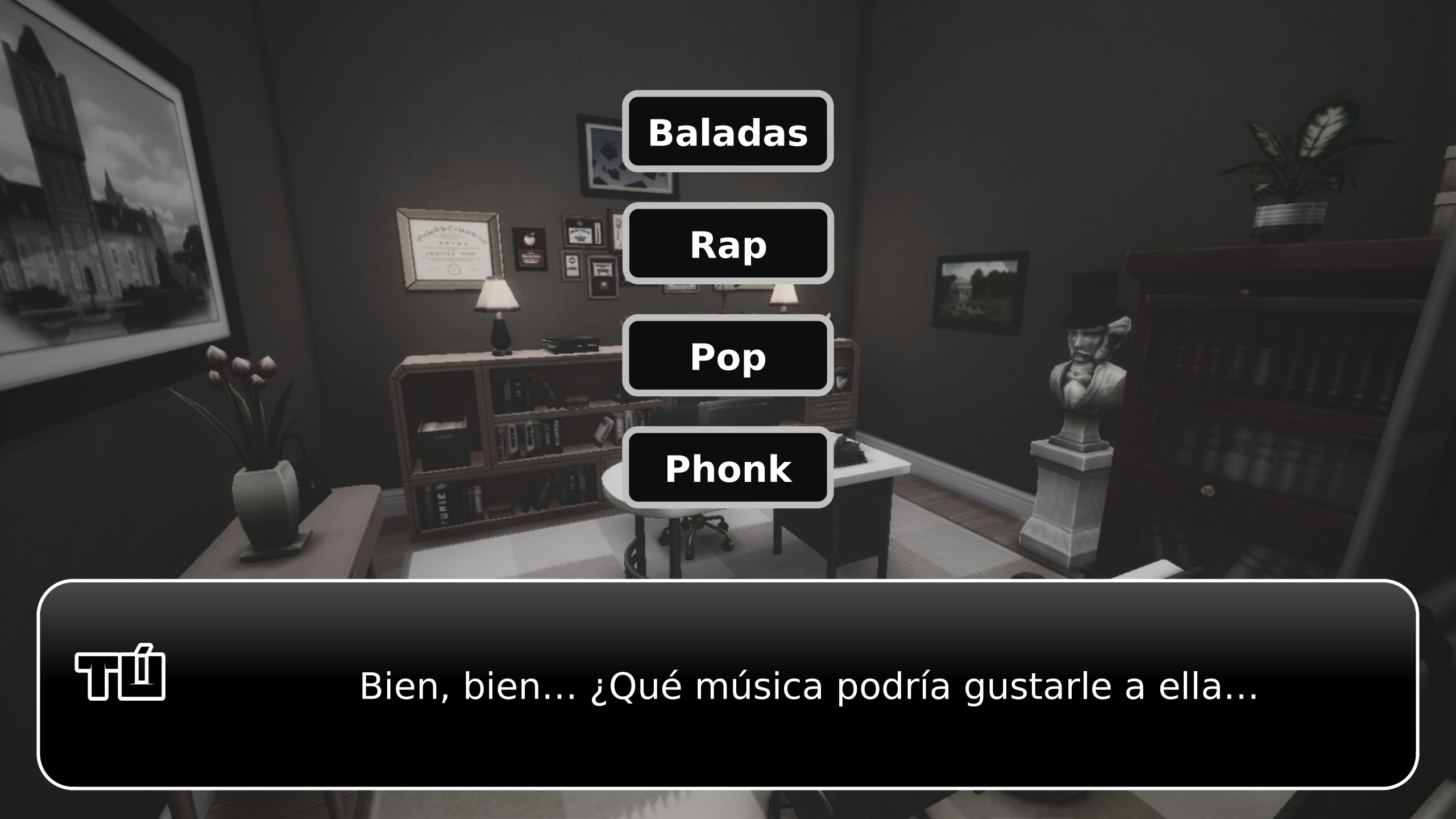
Baladas
Rap
Pop
Phonk
Bien, bien... ¿Qué música podría gustarle a ella...

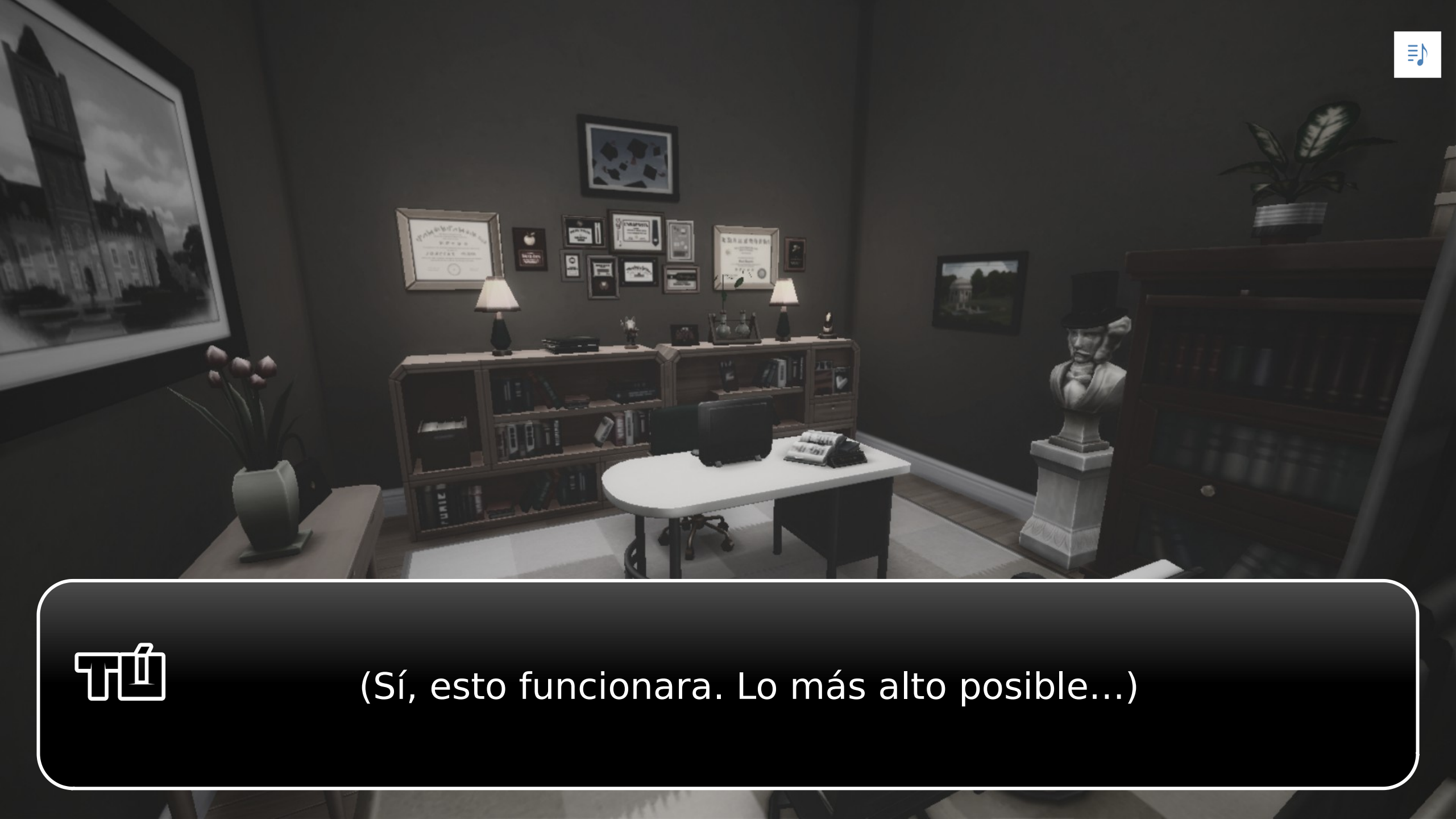
(Sí, esto funcionara. Lo más alto posible...)

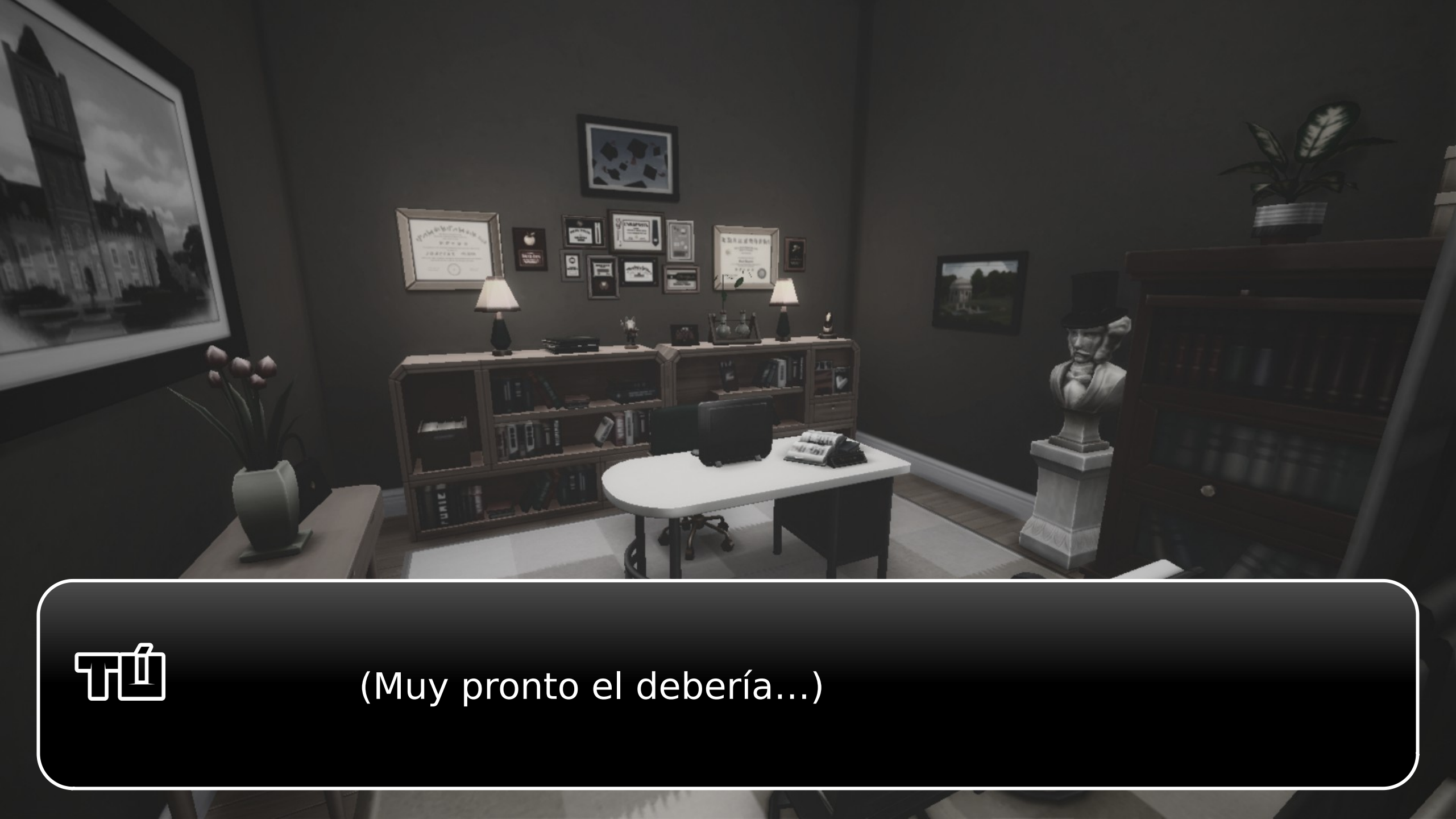
(Muy pronto el debería...)

ที่
...

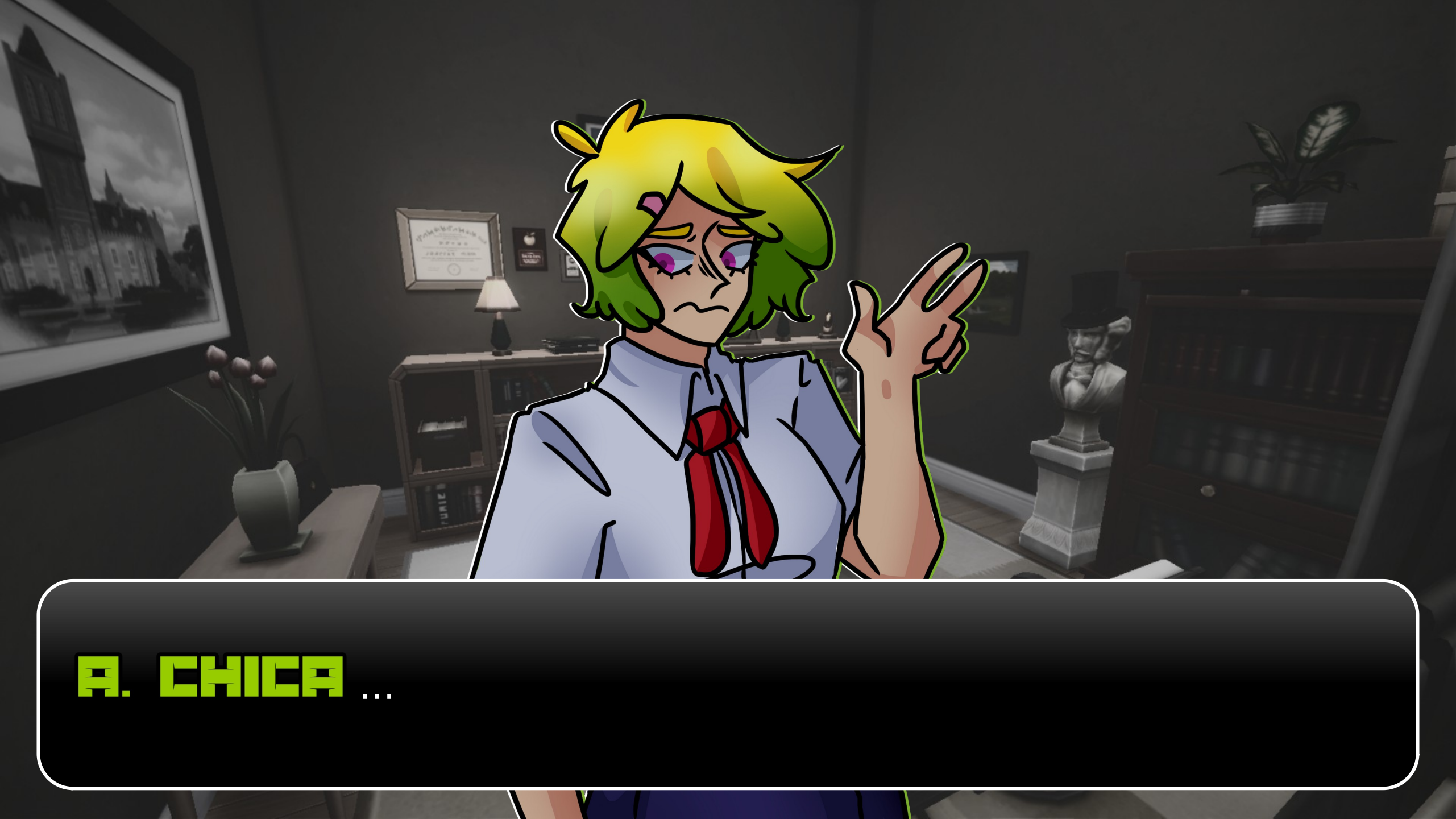
A. CHICA ...

ที่
...

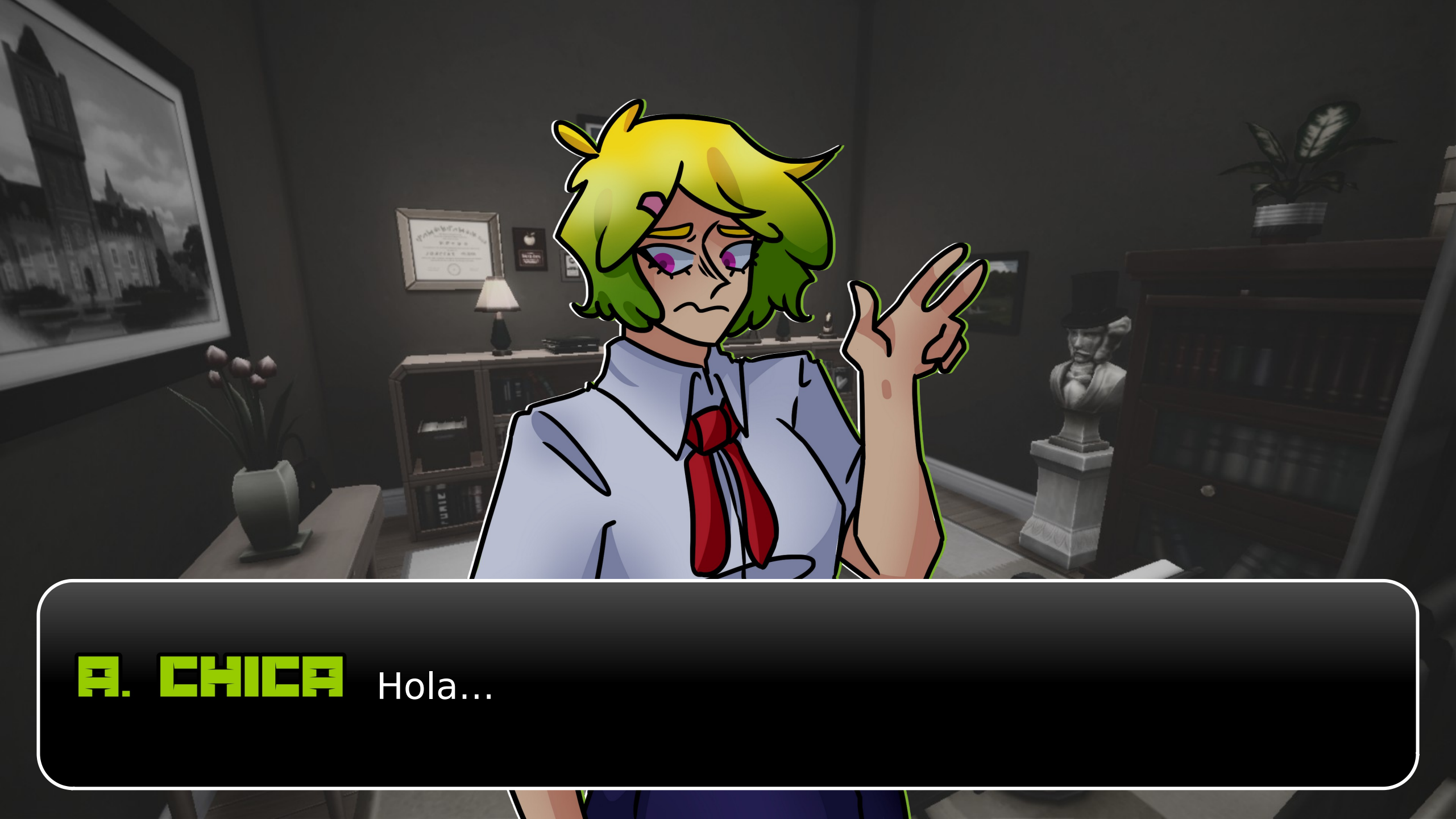
A. CHICA
Hola...

... ¿Hola?

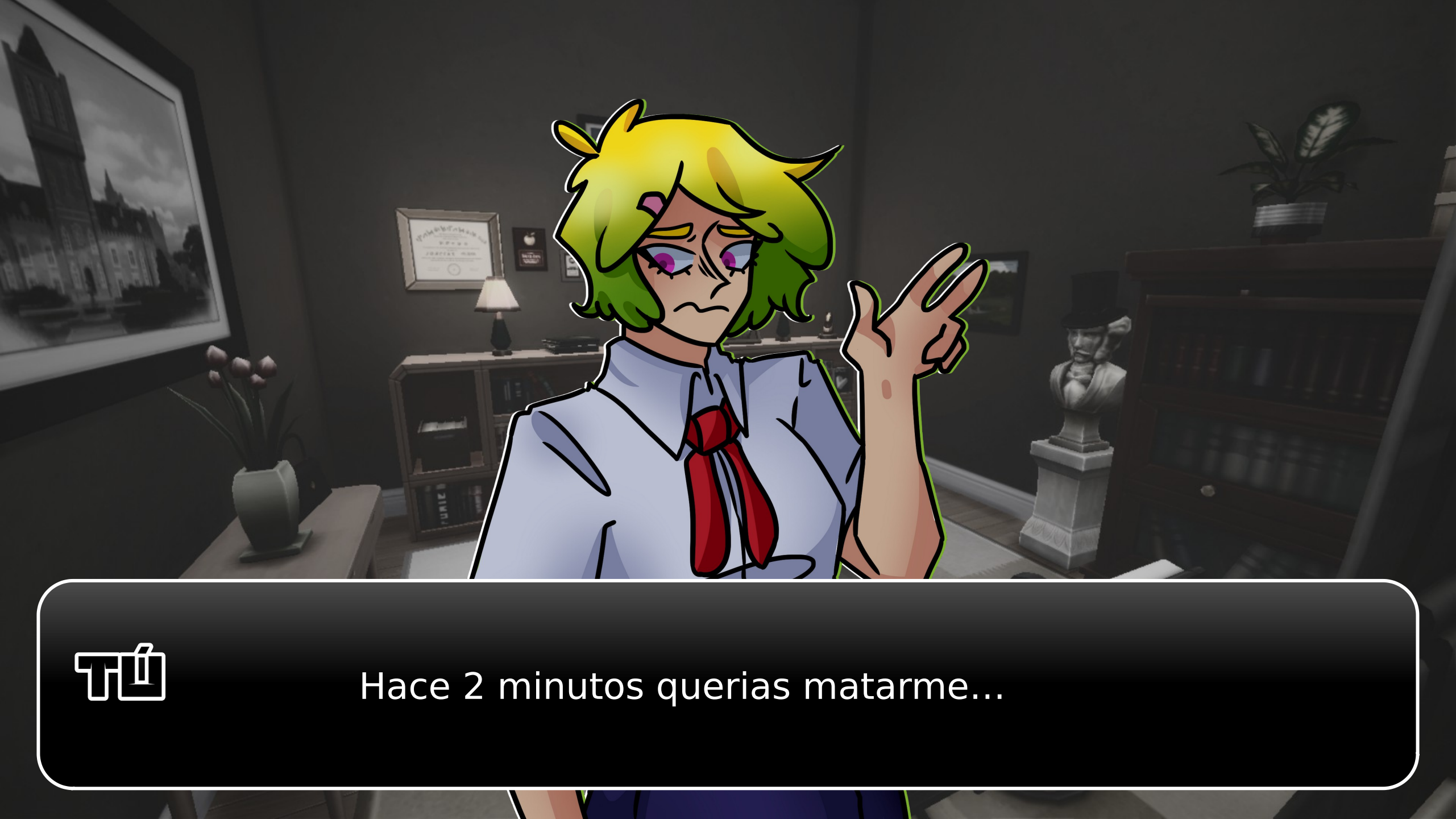
Hace 2 minutos querias matarme...

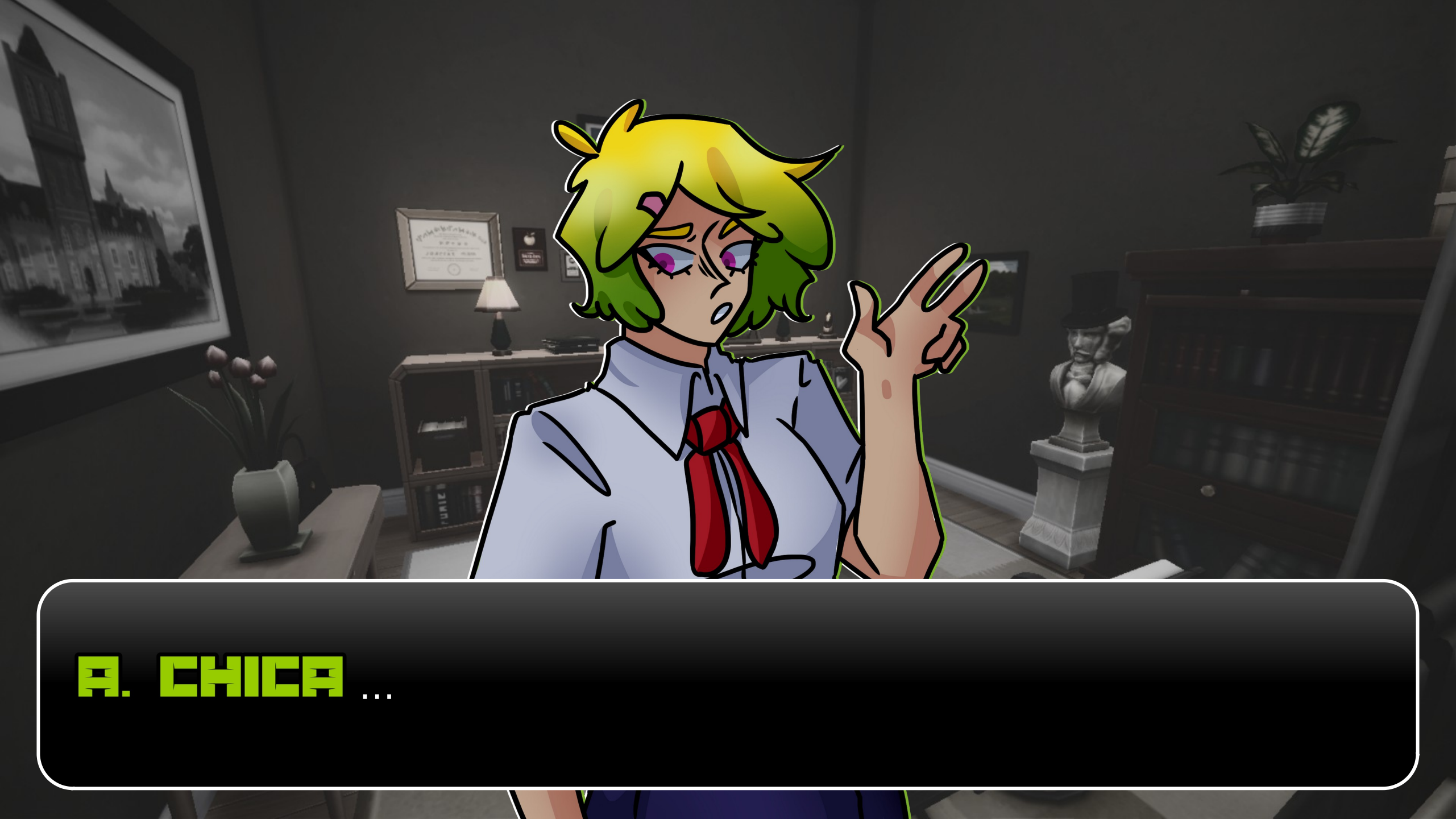
A. CHICA ...

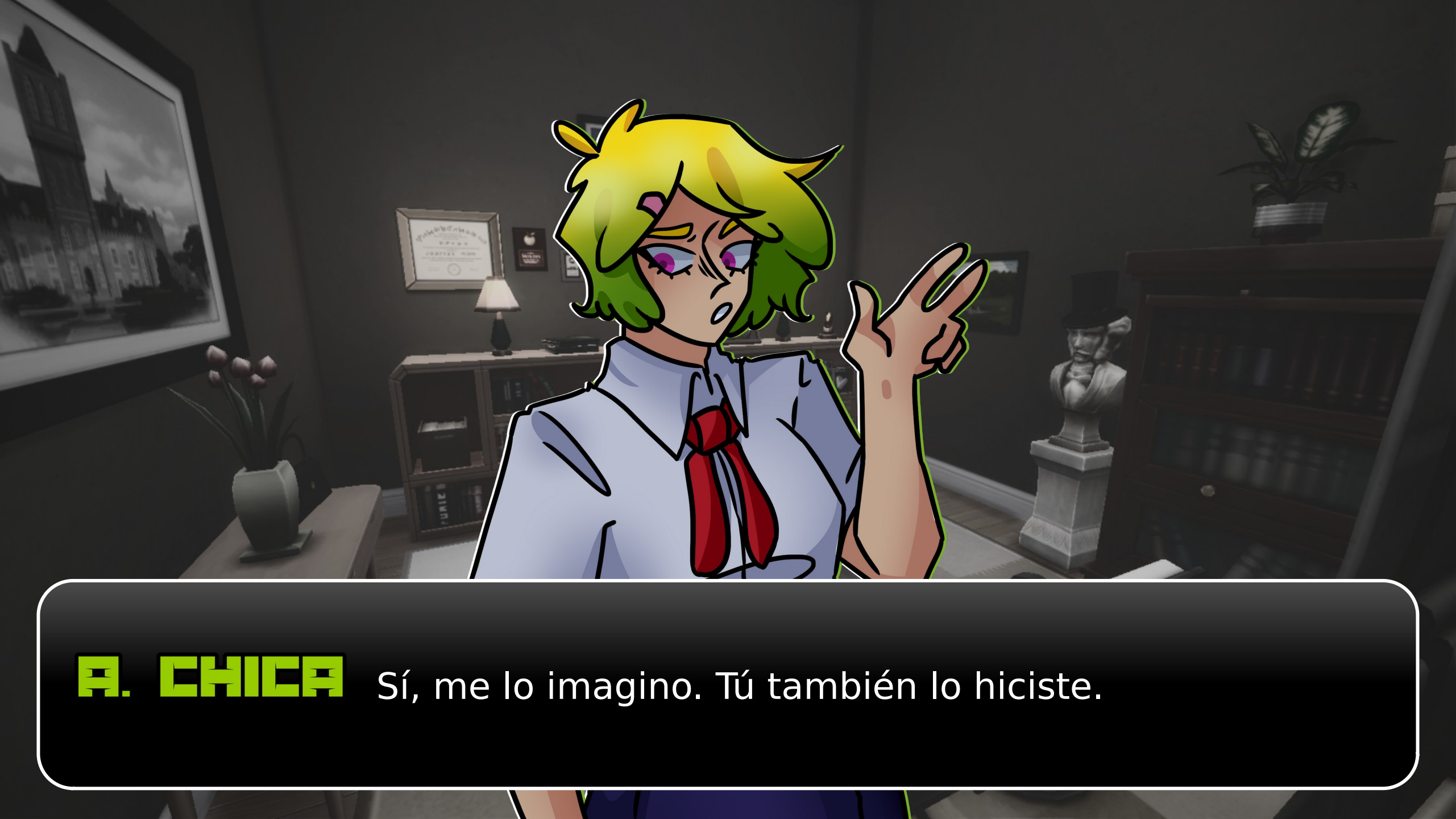
A. CHICA
Sí, me lo imagino. Tú también lo hiciste.

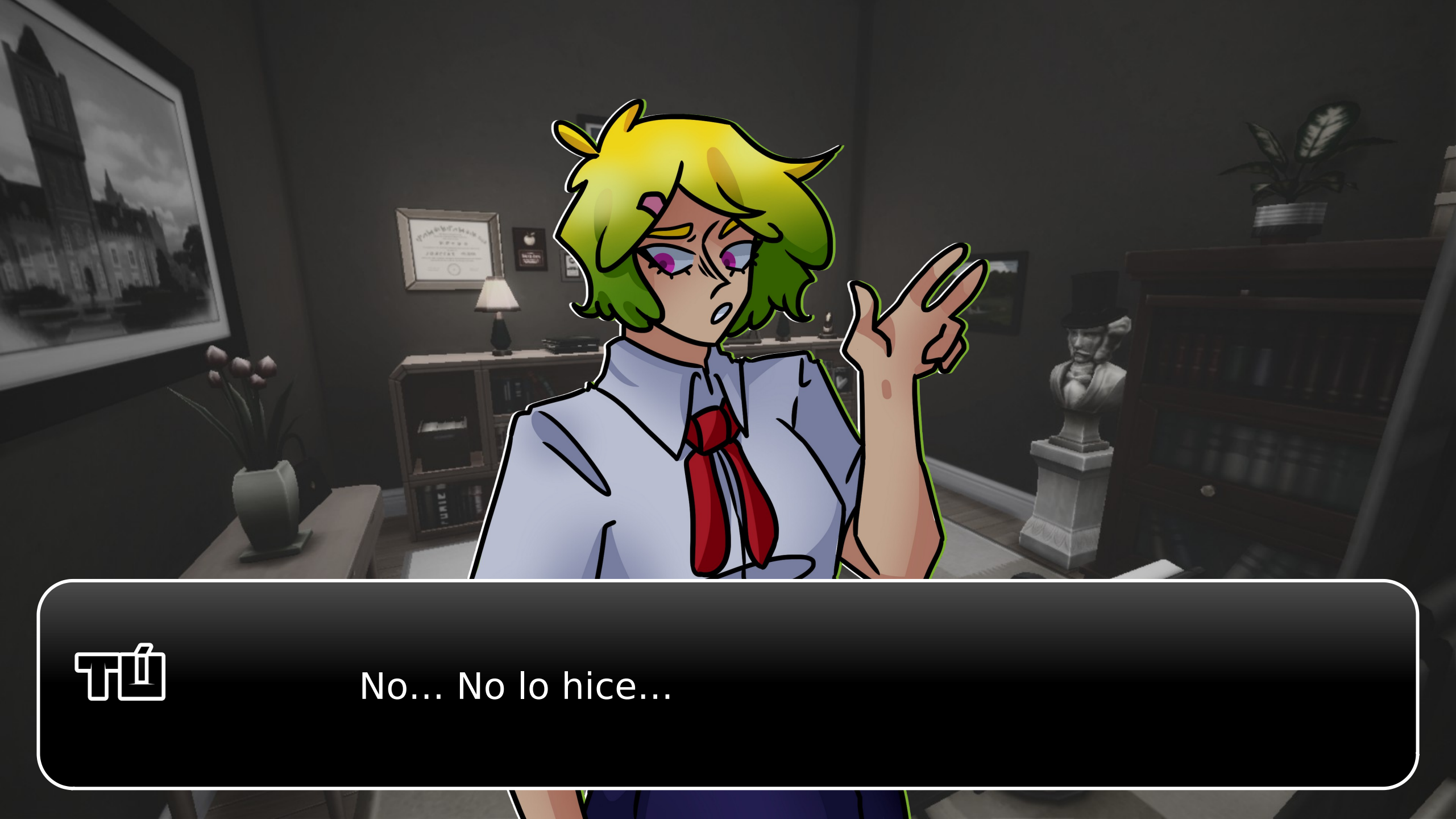
No... No lo hice...

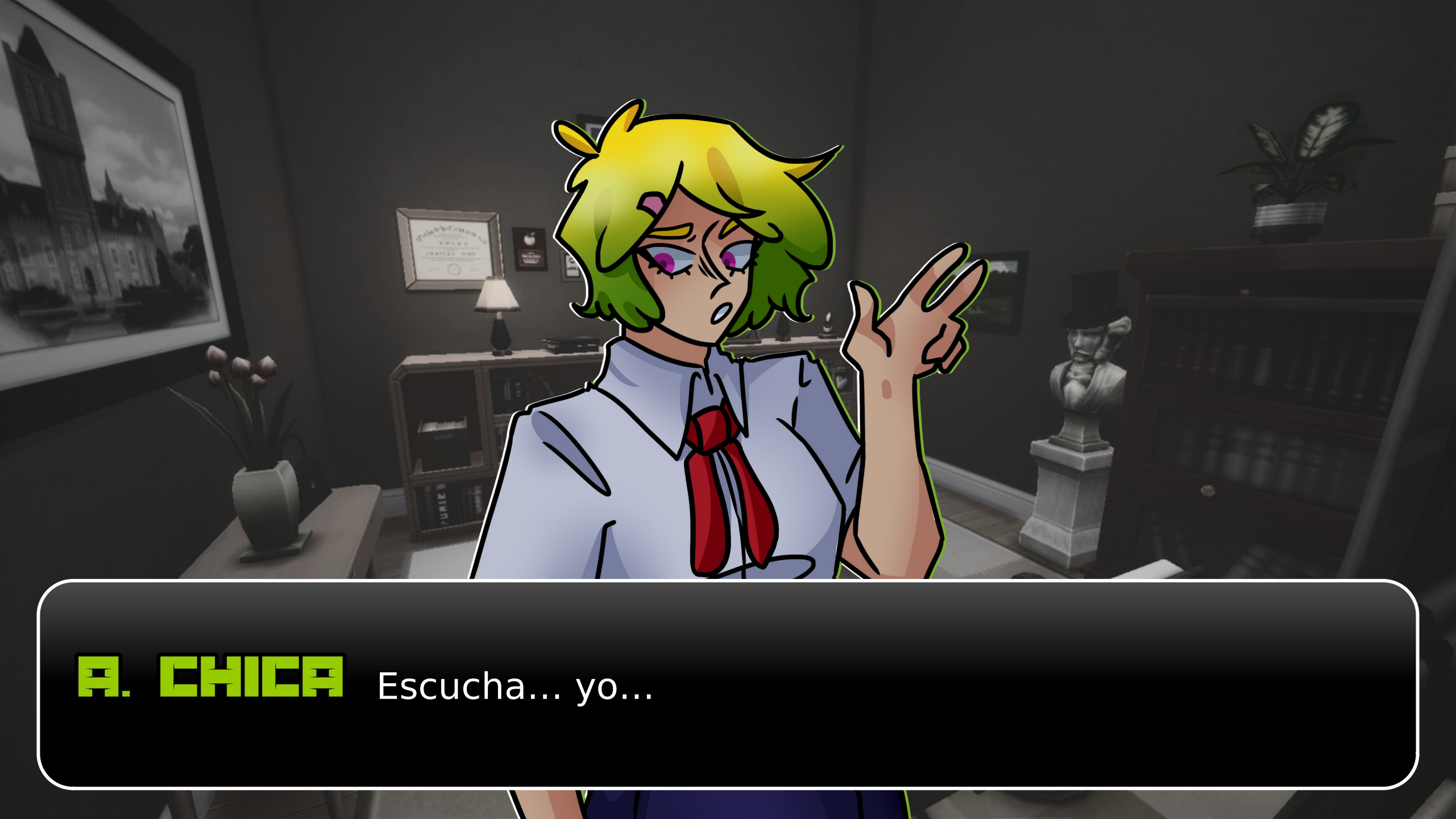
A. CHICA
Escucha... yo...

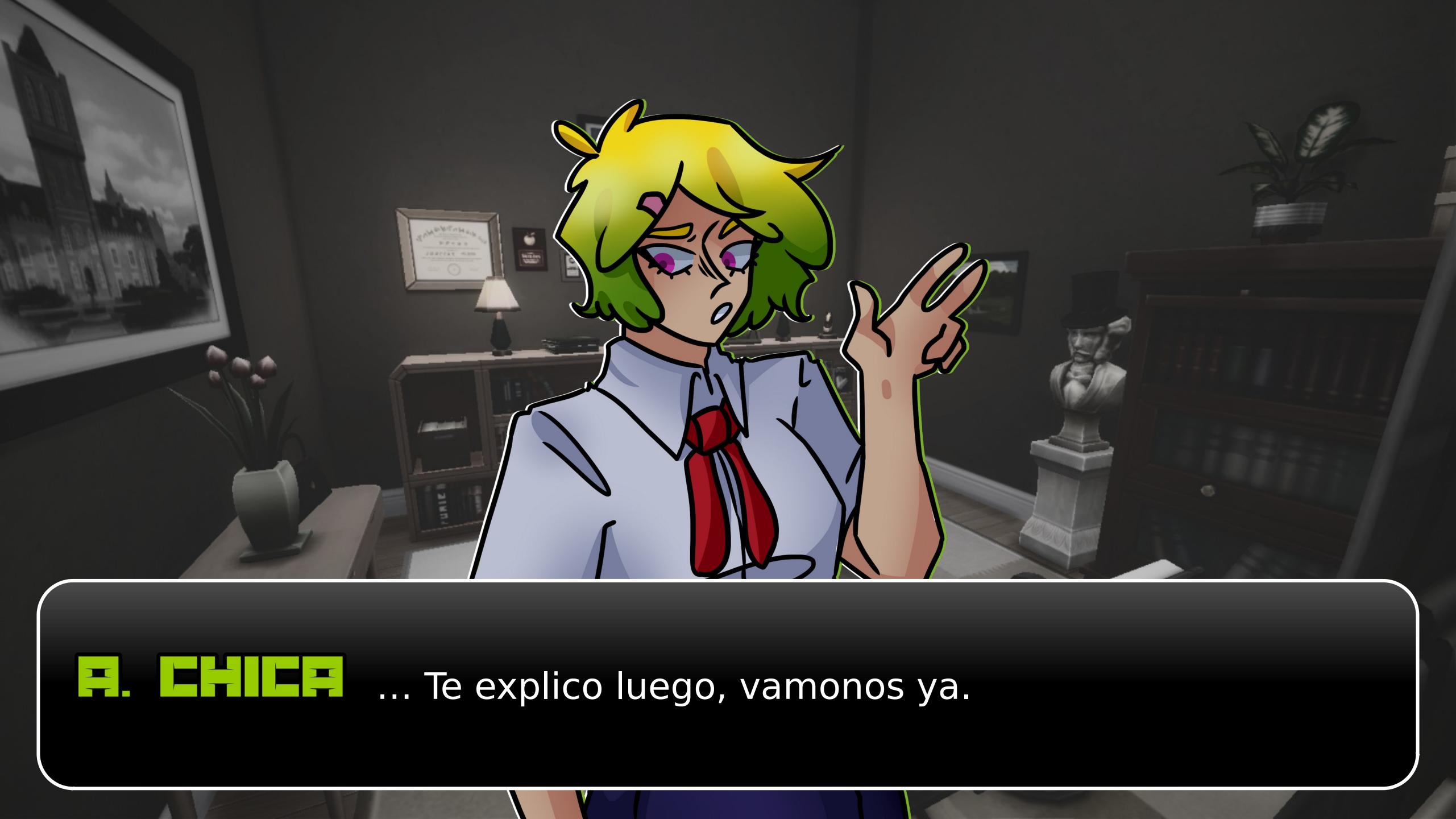
A. CHICA
... Te explico luego, vamonos ya.

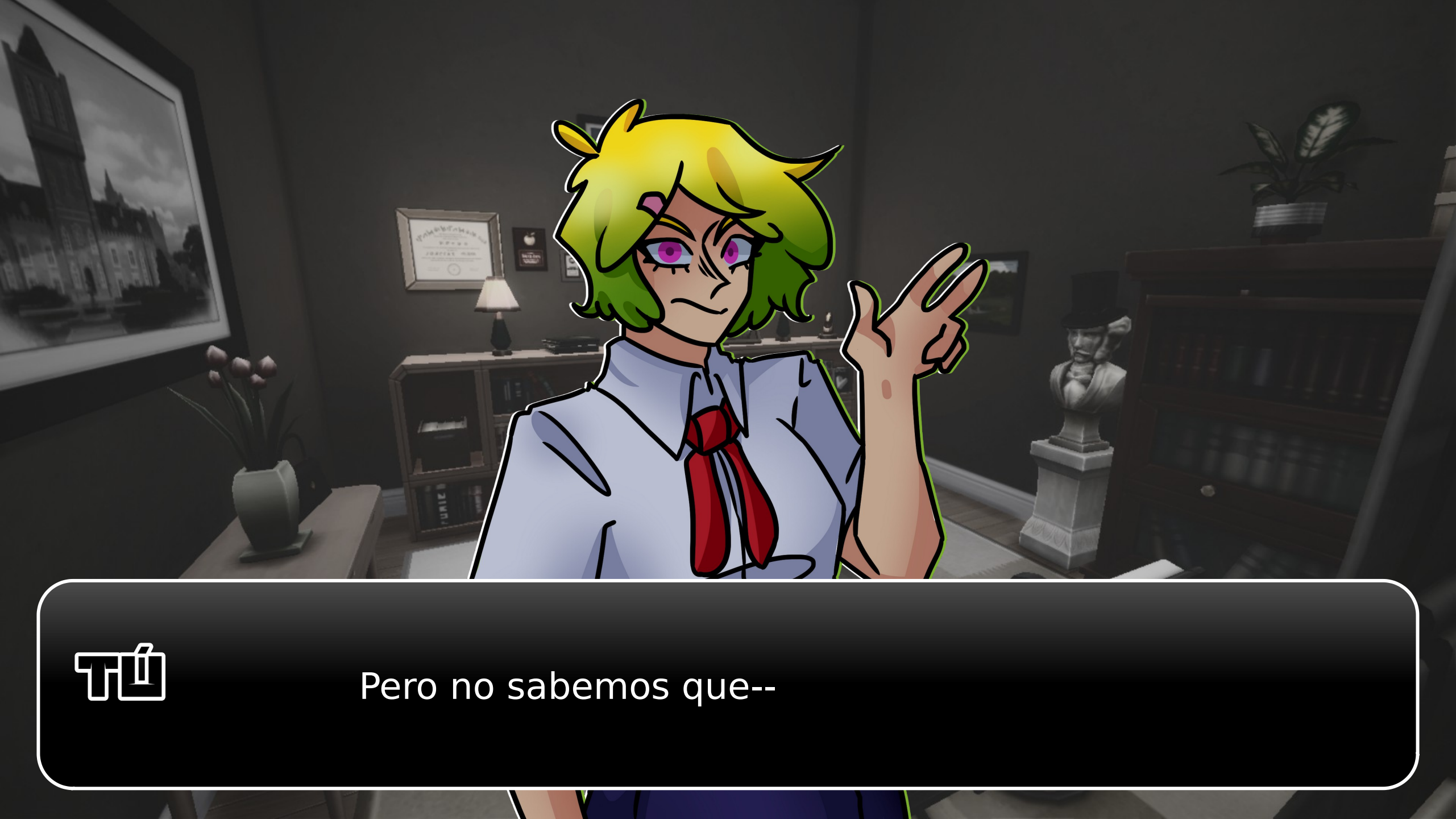
Pero no sabemos que--

A. CHICA
¡YA!

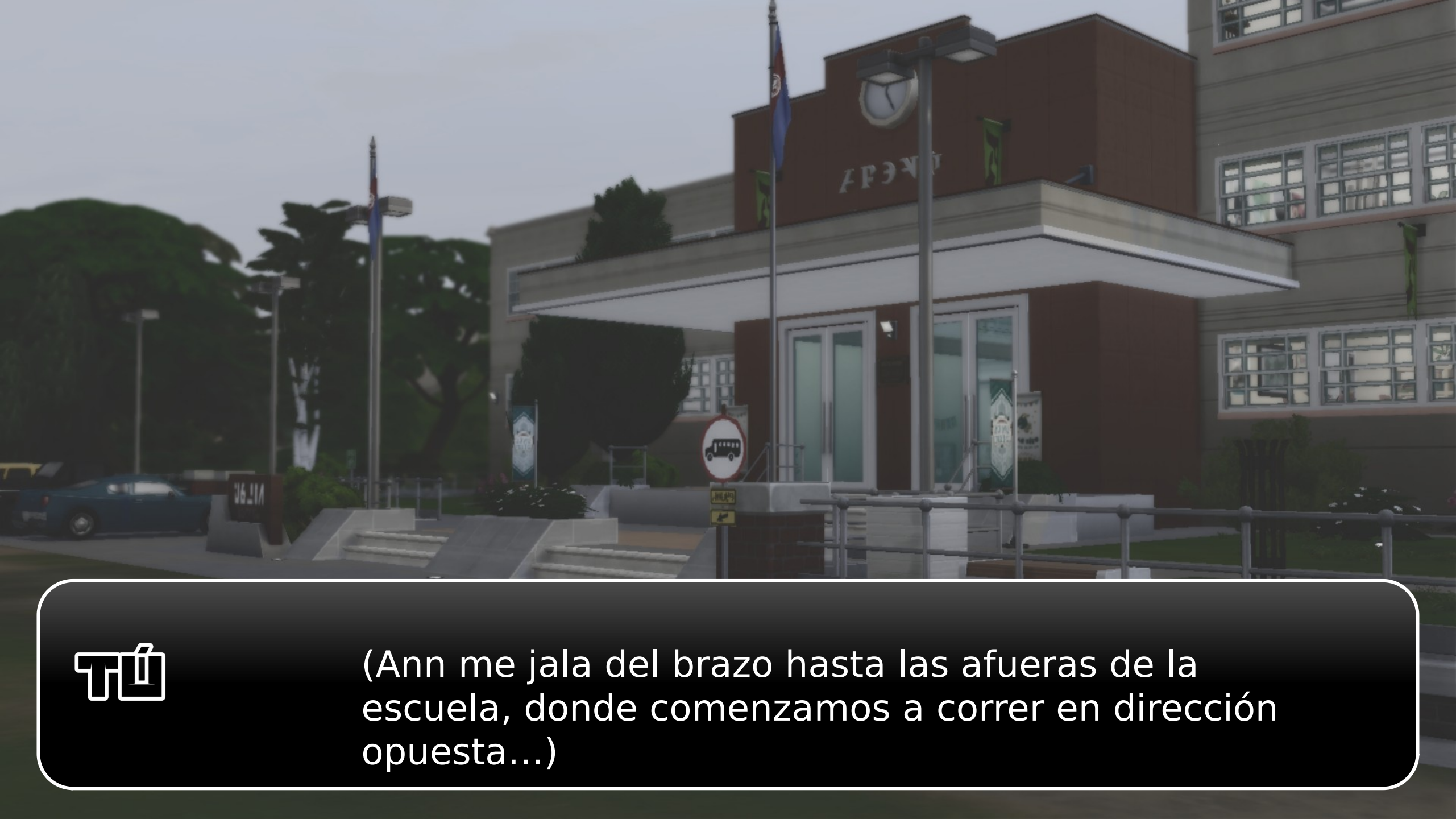

(Ann me jala del brazo hasta las afueras de la escuela, donde comenzamos a correr en dirección opuesta...)

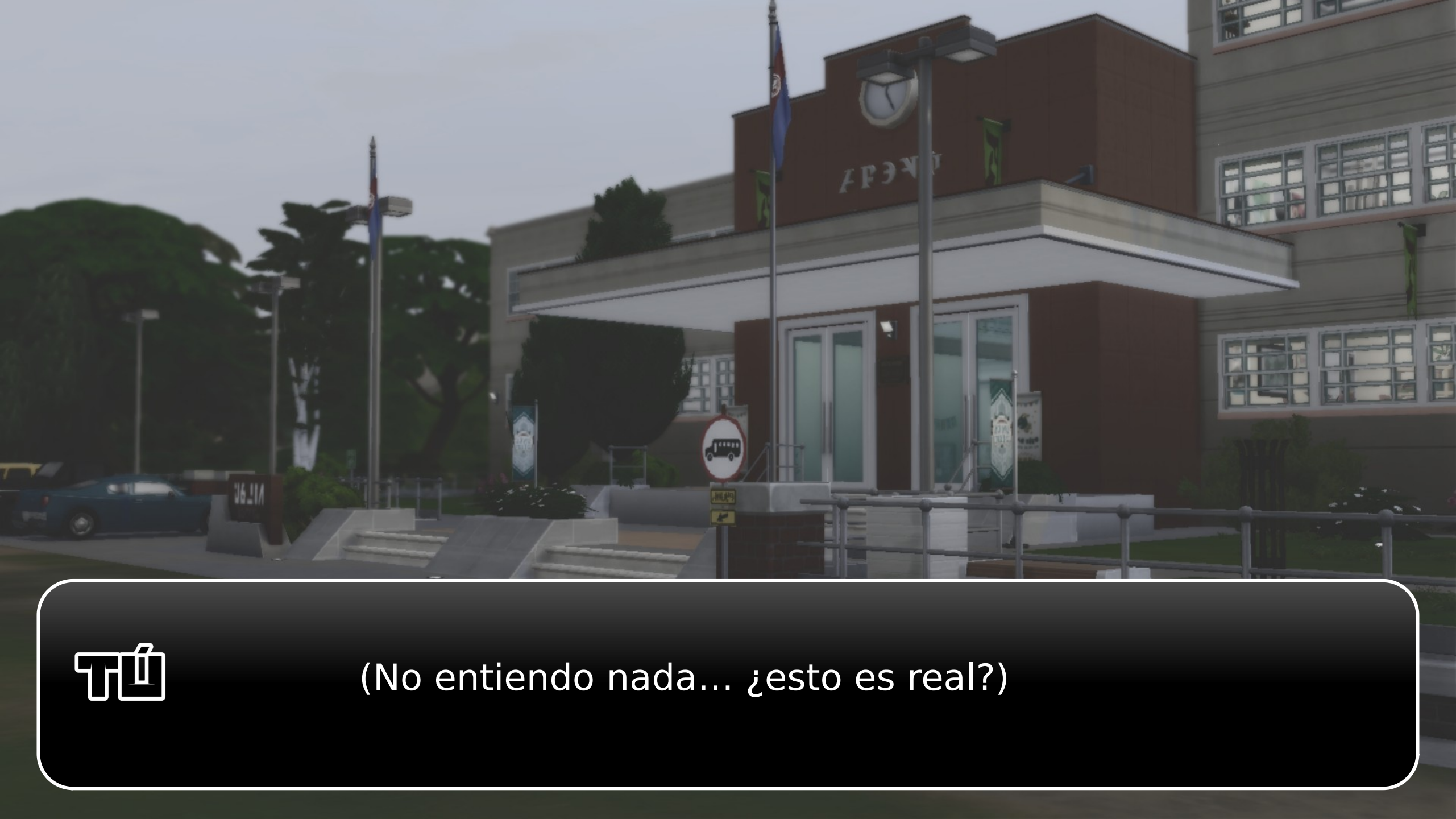
(No entiendo nada... ¿esto es real?)

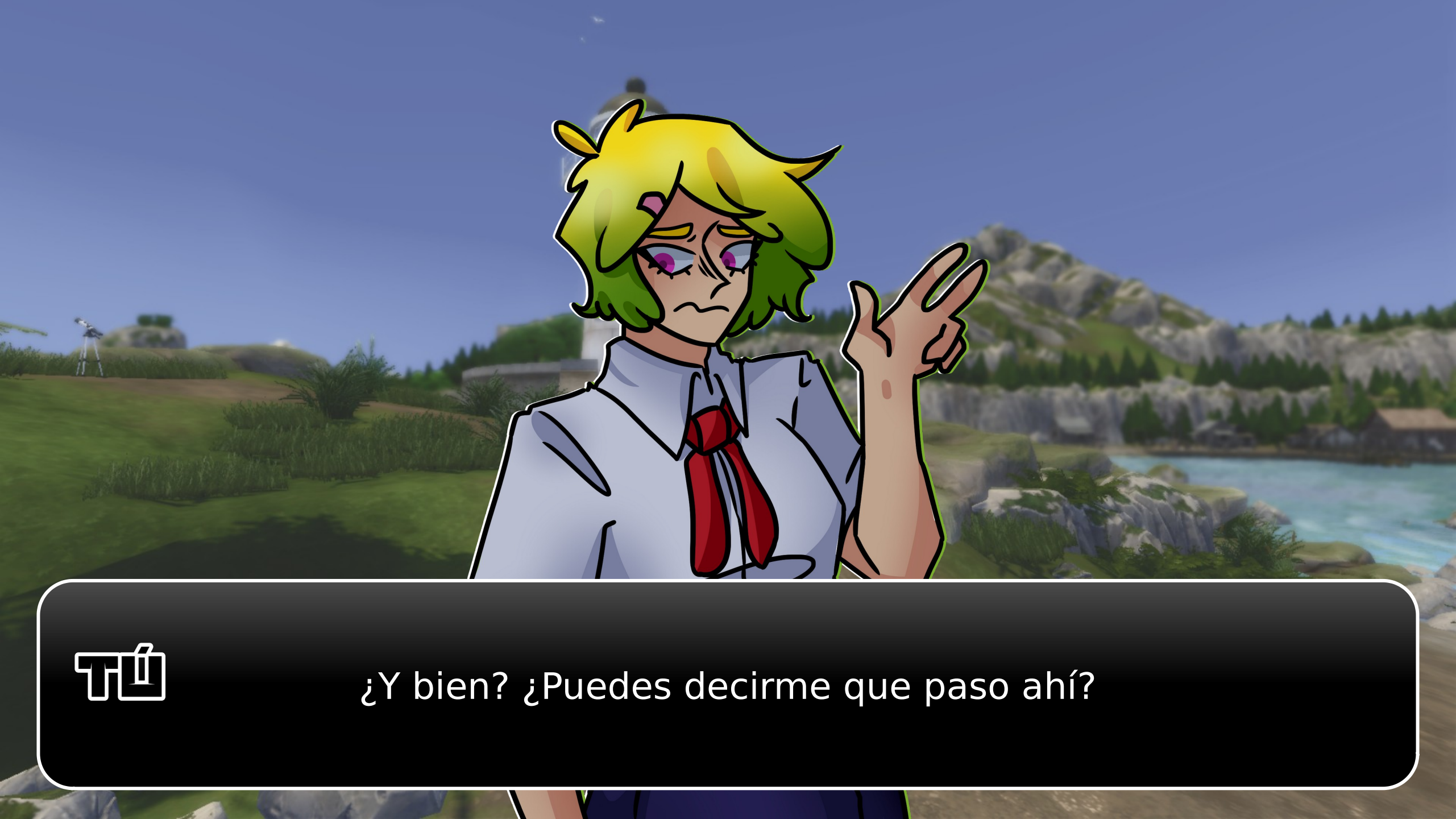
¿Y bien? ¿Puedes decirme que paso ahí?

A. CHICA Ok...

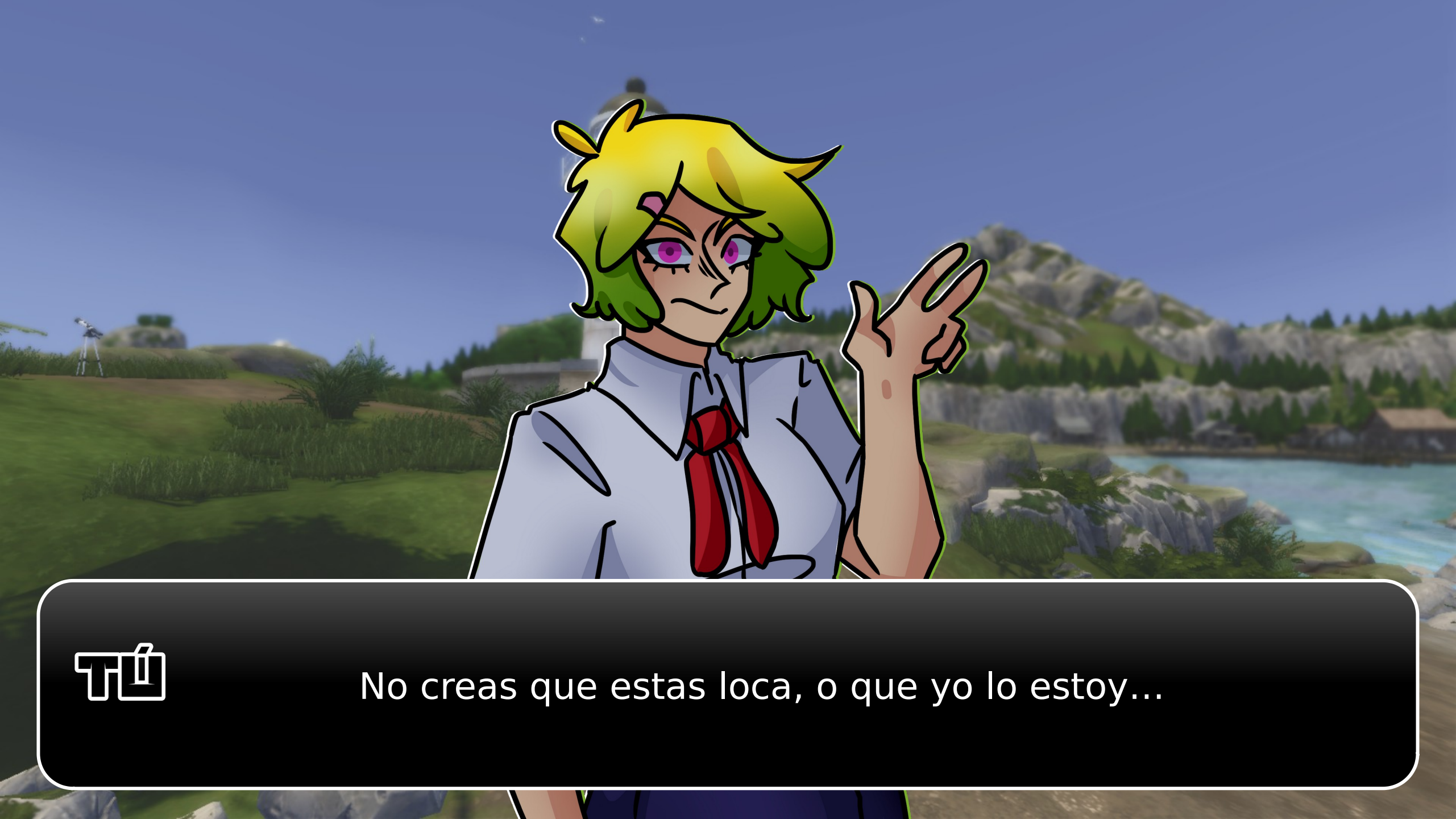
No creas que estas loca, o que yo lo estoy...

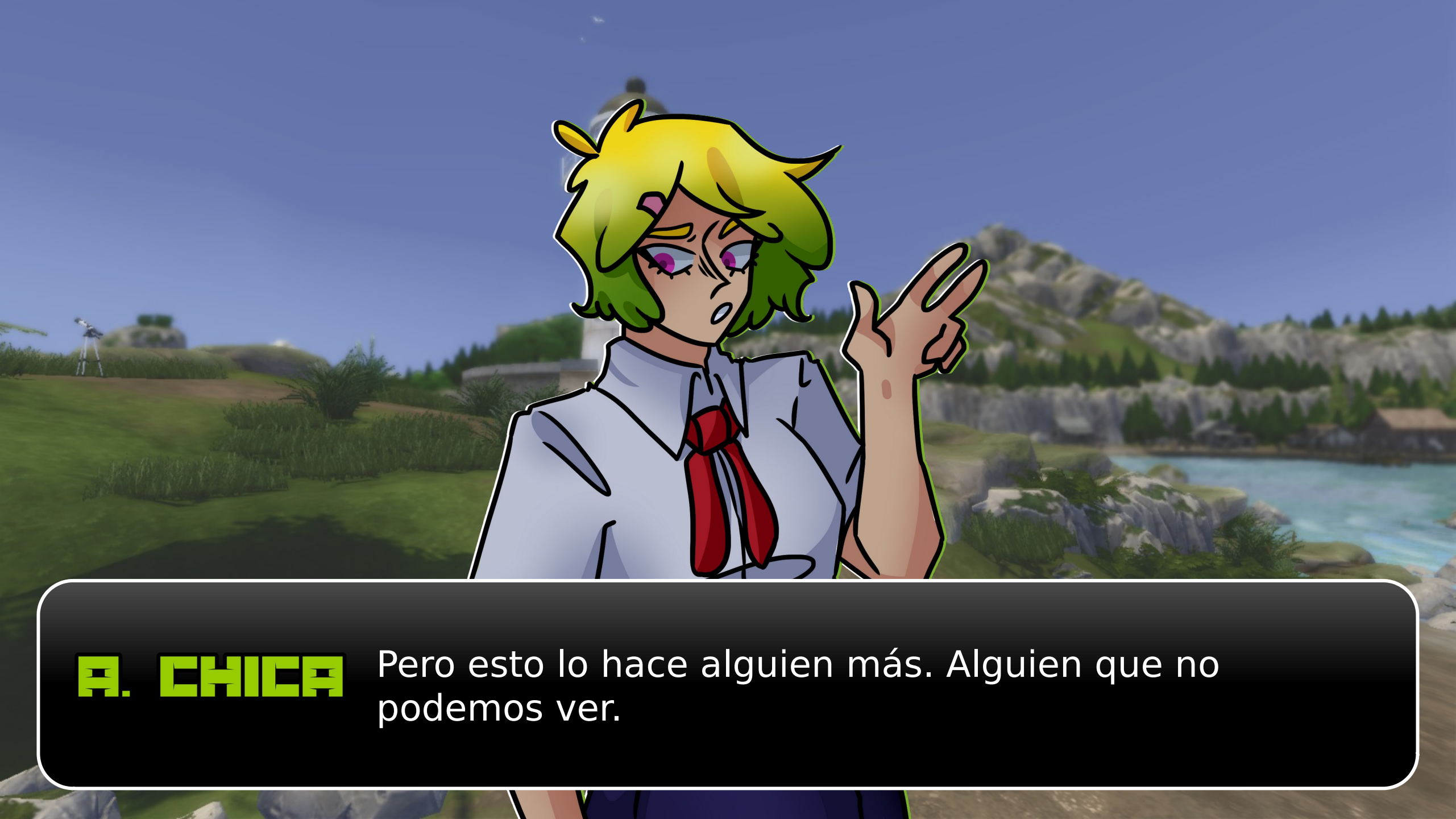
A. CHICA
Pero esto lo hace alguien más. Alguien que no podemos ver.

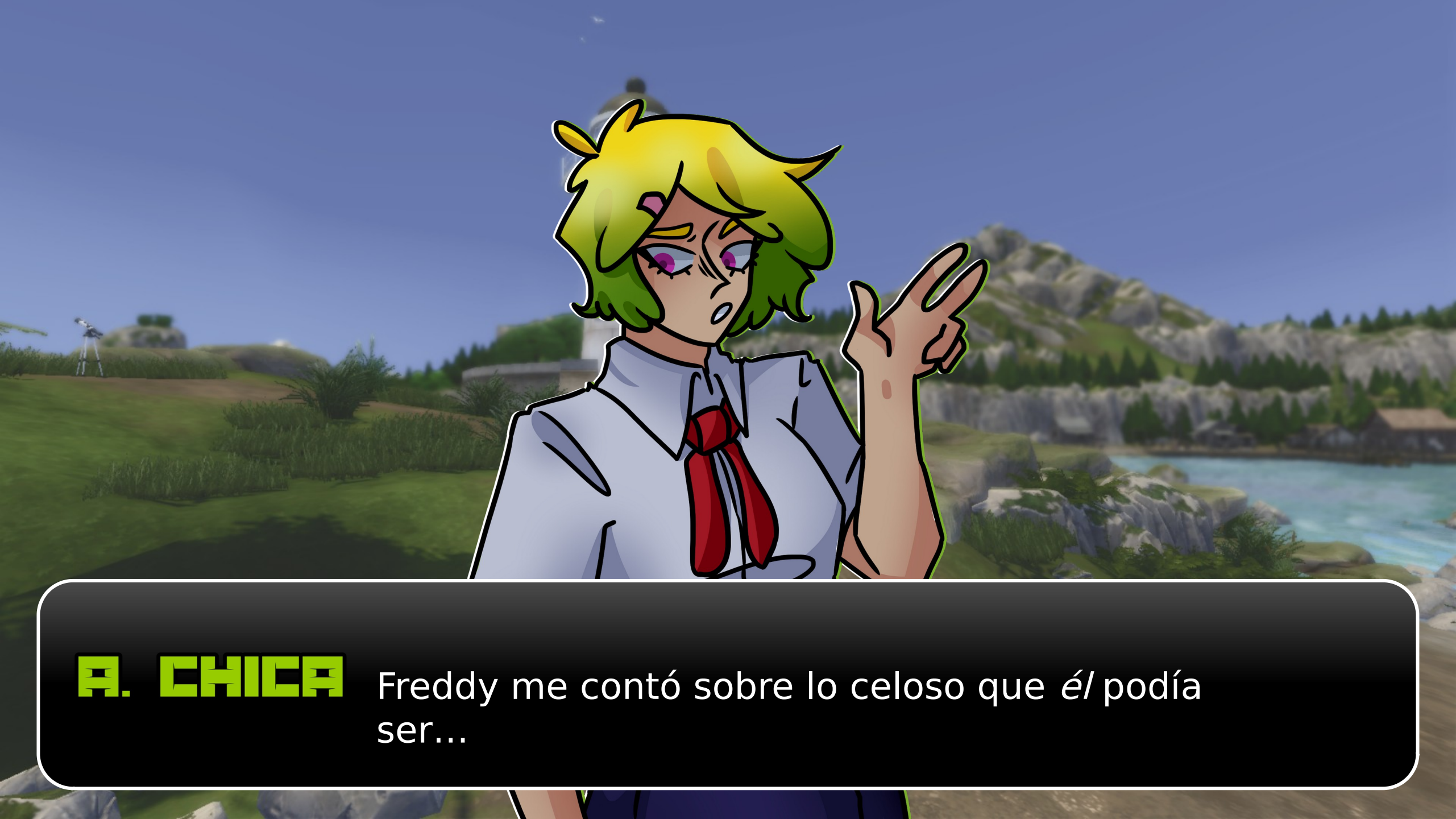
A. CHICA
Freddy me contó sobre lo celoso que *él* podía ser...

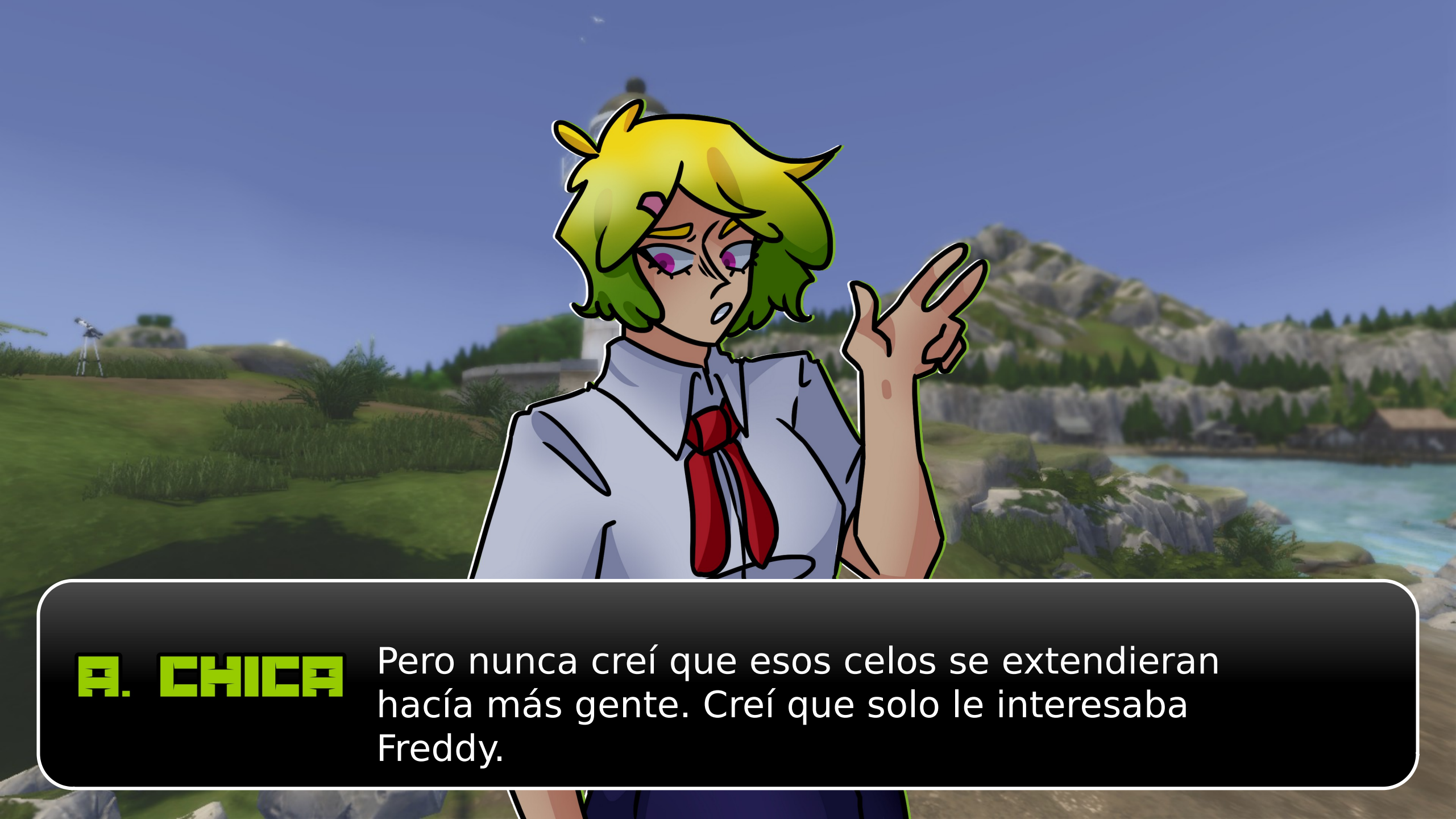
A. CHICA
Pero nunca creí que esos celos se extendieran hacía más gente. Creí que solo le interesaba Freddy.

¿Freddy? ¿Freddy hizo esto? ¿Cómo?

A. CHICA
No, no Freddy. Fred.
O así se hace llamar...

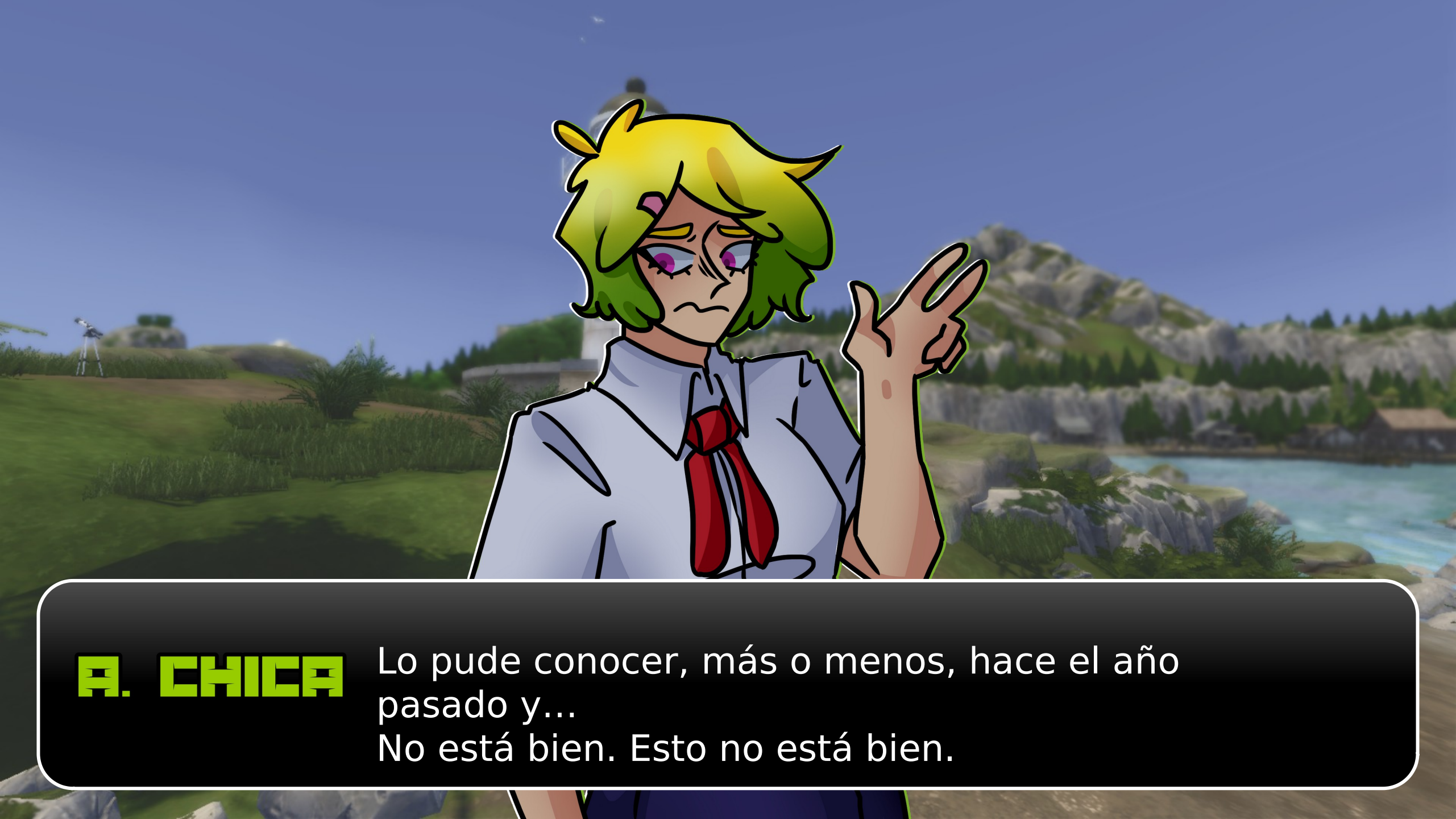
A. CHICA
Lo pude conocer, más o menos, hace el año pasado y...
No está bien. Esto no está bien.

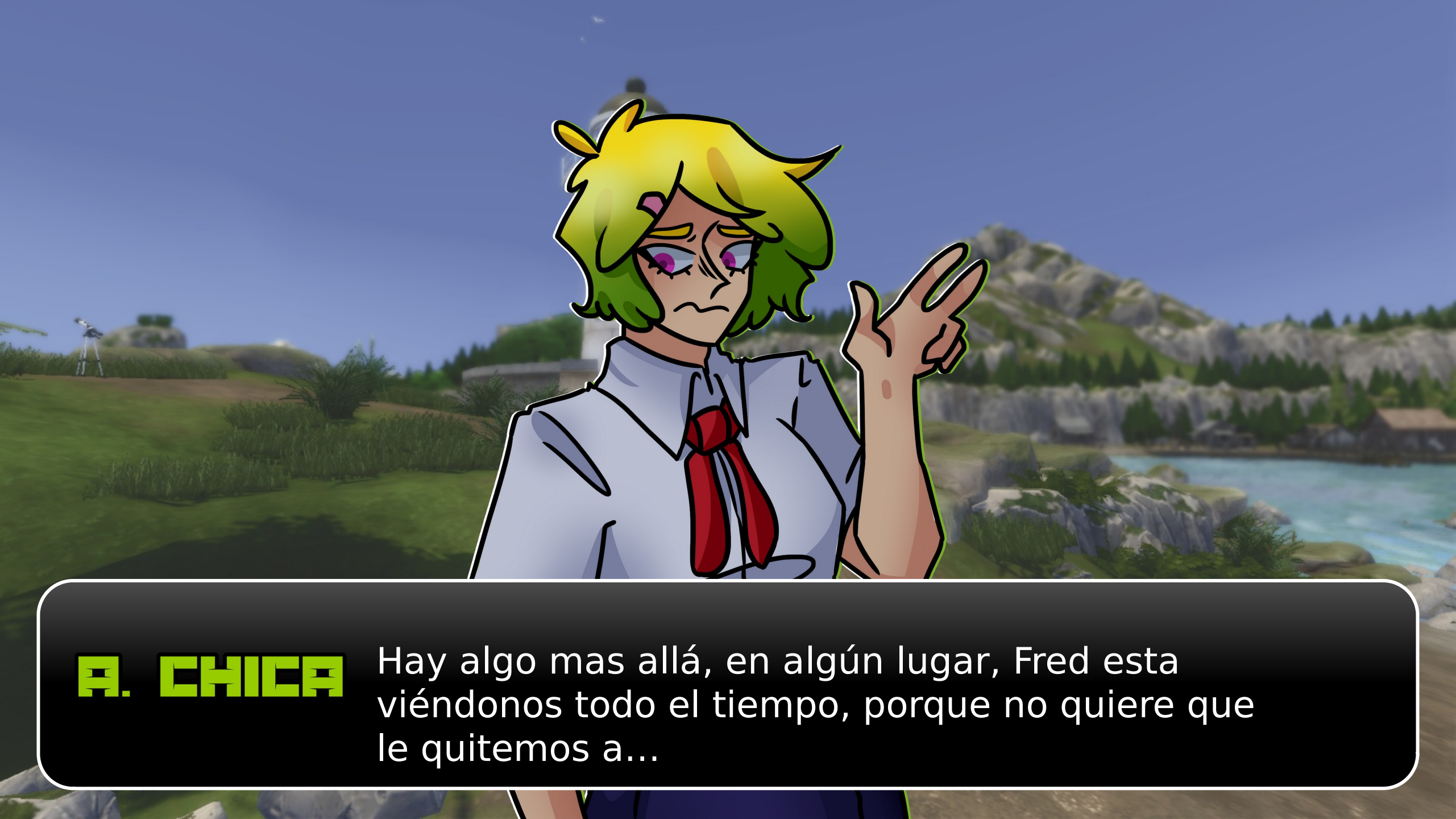
A. CHICA
Hay algo mas allá, en algún lugar, Fred esta viéndonos todo el tiempo, porque no quiere que le quitemos a...

A. CHICA ...

A. CHICA
Lamento que estes metidx en esto. Lamento haberte metido en esto...

TÚ
Pero tú no hiciste nada.

A. CHICA
Es verdad. No es mi culpa pero...

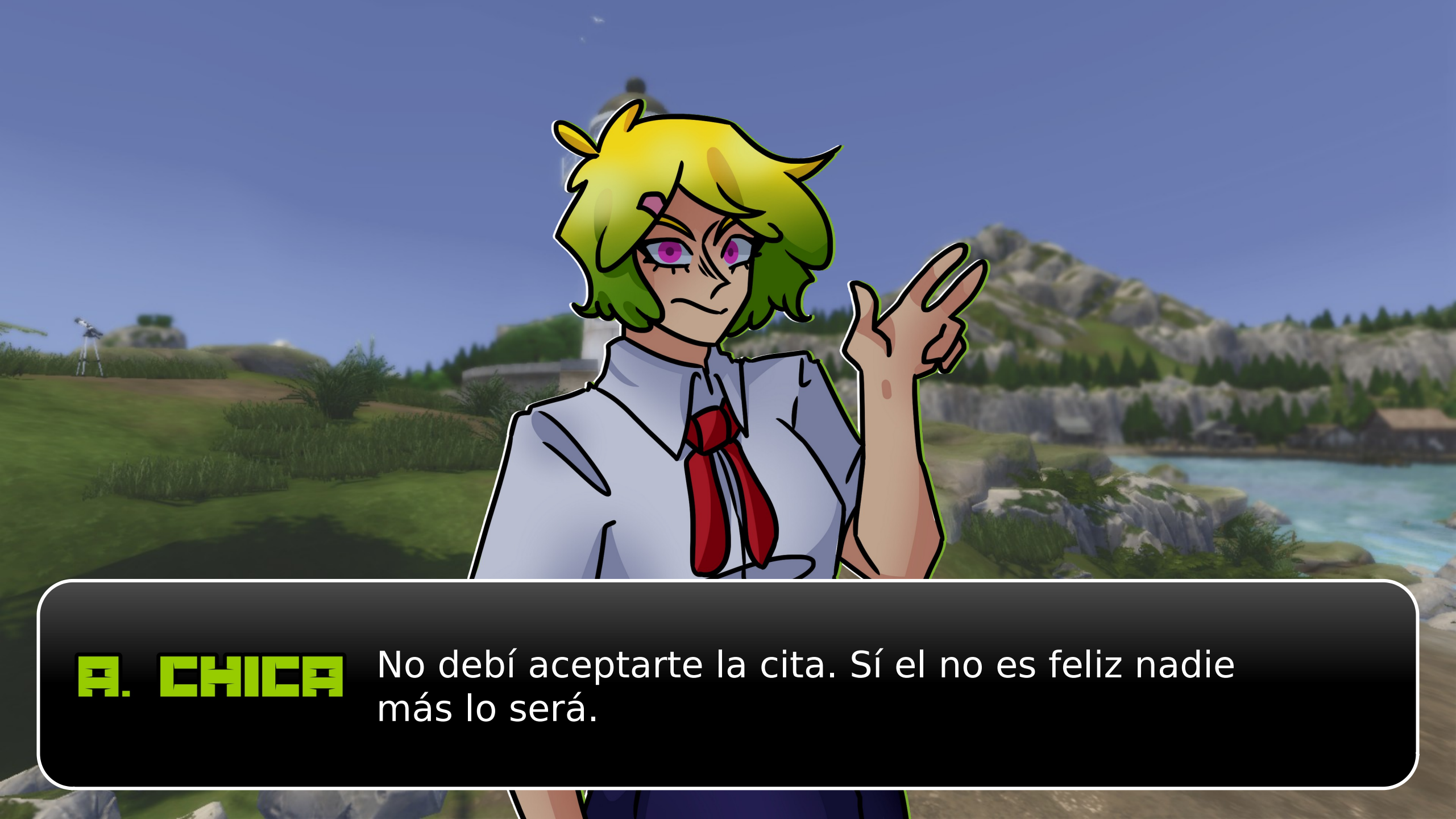
A. CHICA
No debí aceptarte la cita. Sí el no es feliz nadie más lo será.

A. CHICA
Lo lamento, estás por tu cuenta...

¡FELICIDADES!

NO MORISTE

Pero el amor simplemente no es para ti.

Reiniciar

Menu

...

¡FELICIDADES!

HAS MUERTO

te enamoras de alguien de quien
no sabes ni su gusto musical...

Reiniciar

Volver a casa

Menu

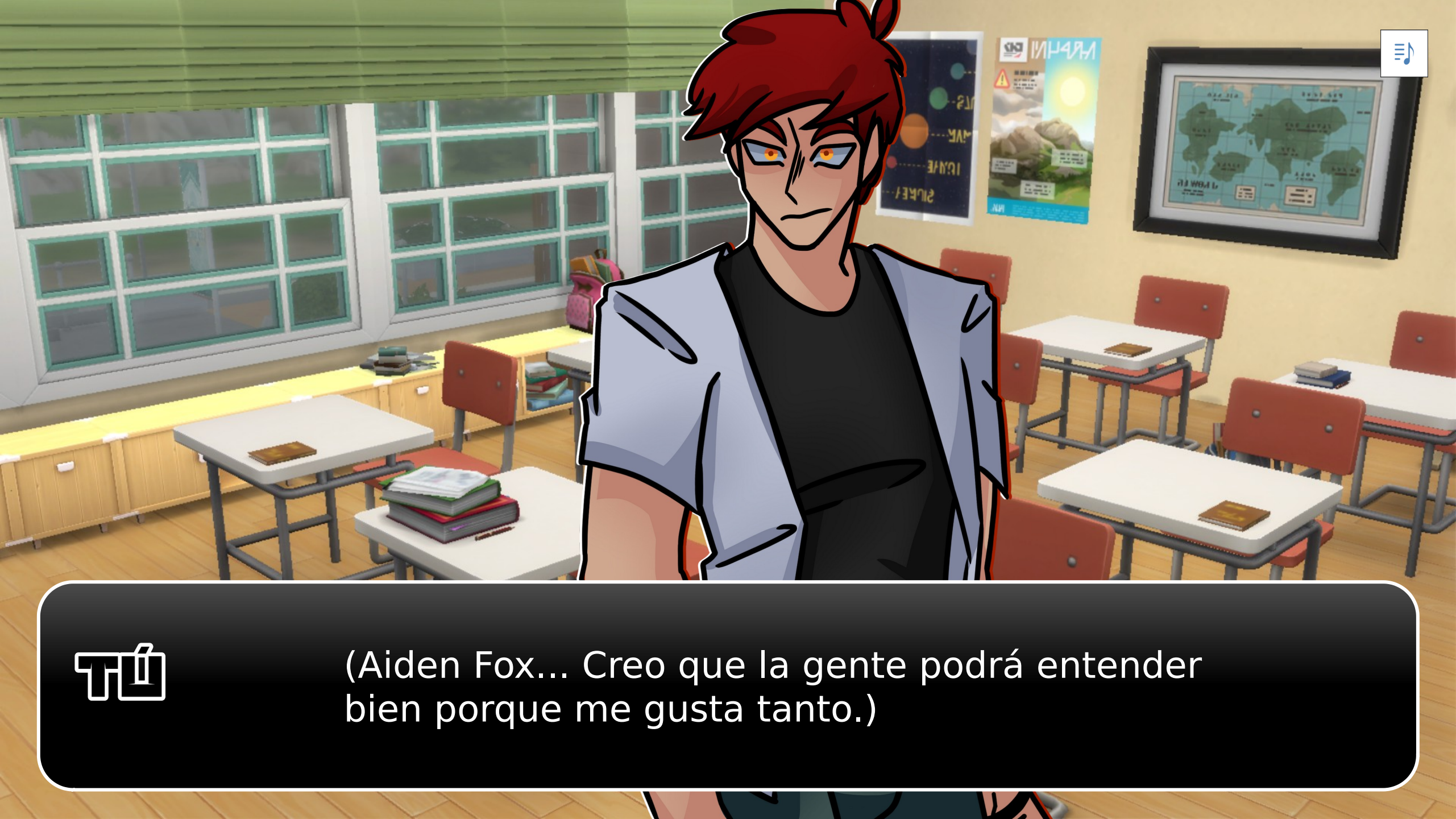
(Aiden Fox... Creo que la gente podrá entender bien porque me gusta tanto.)

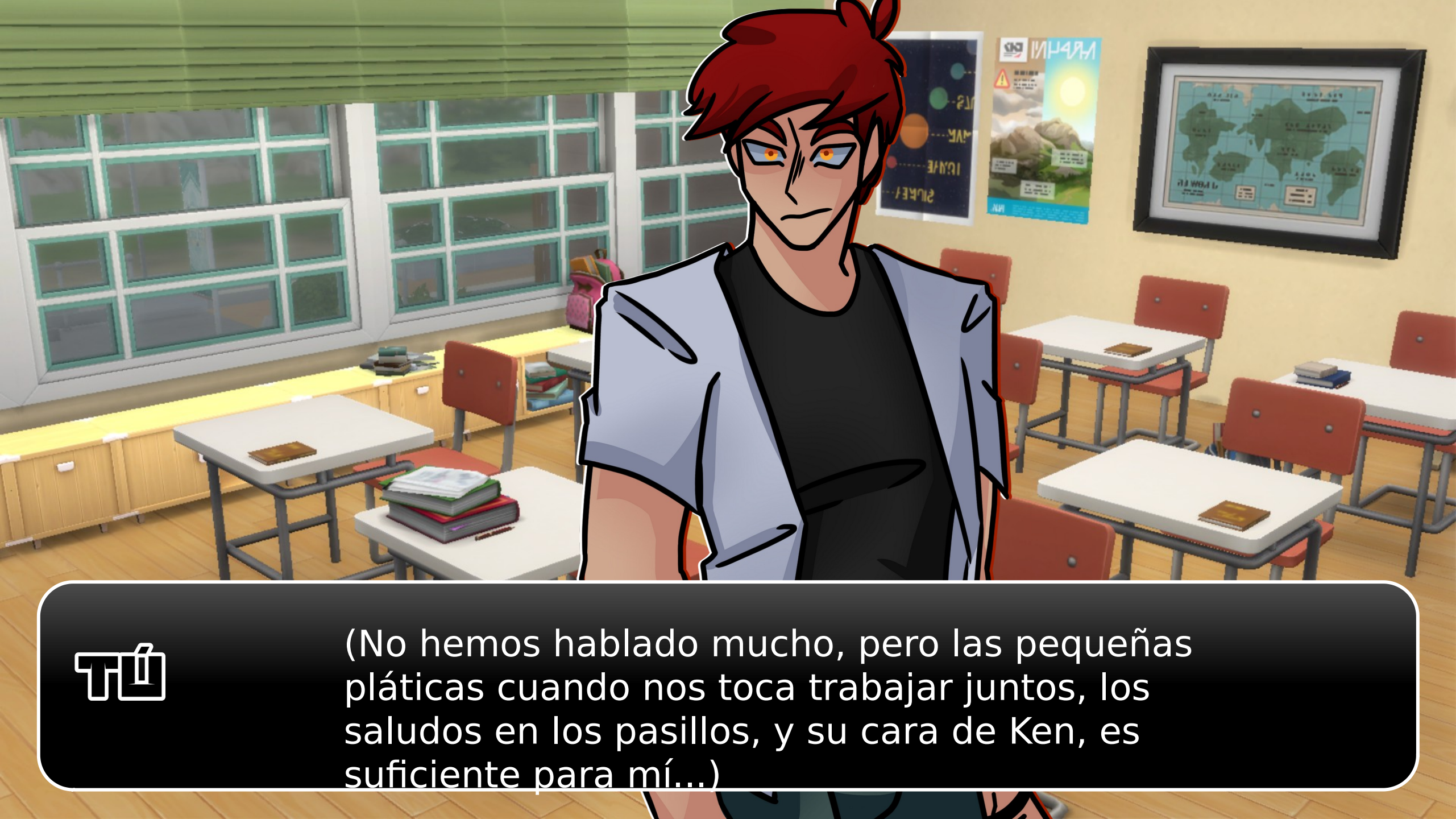
Tú
(No hemos hablado mucho, pero las pequeñas pláticas cuando nos toca trabajar juntos, los saludos en los pasillos, y su cara de Ken, es suficiente para mí...)

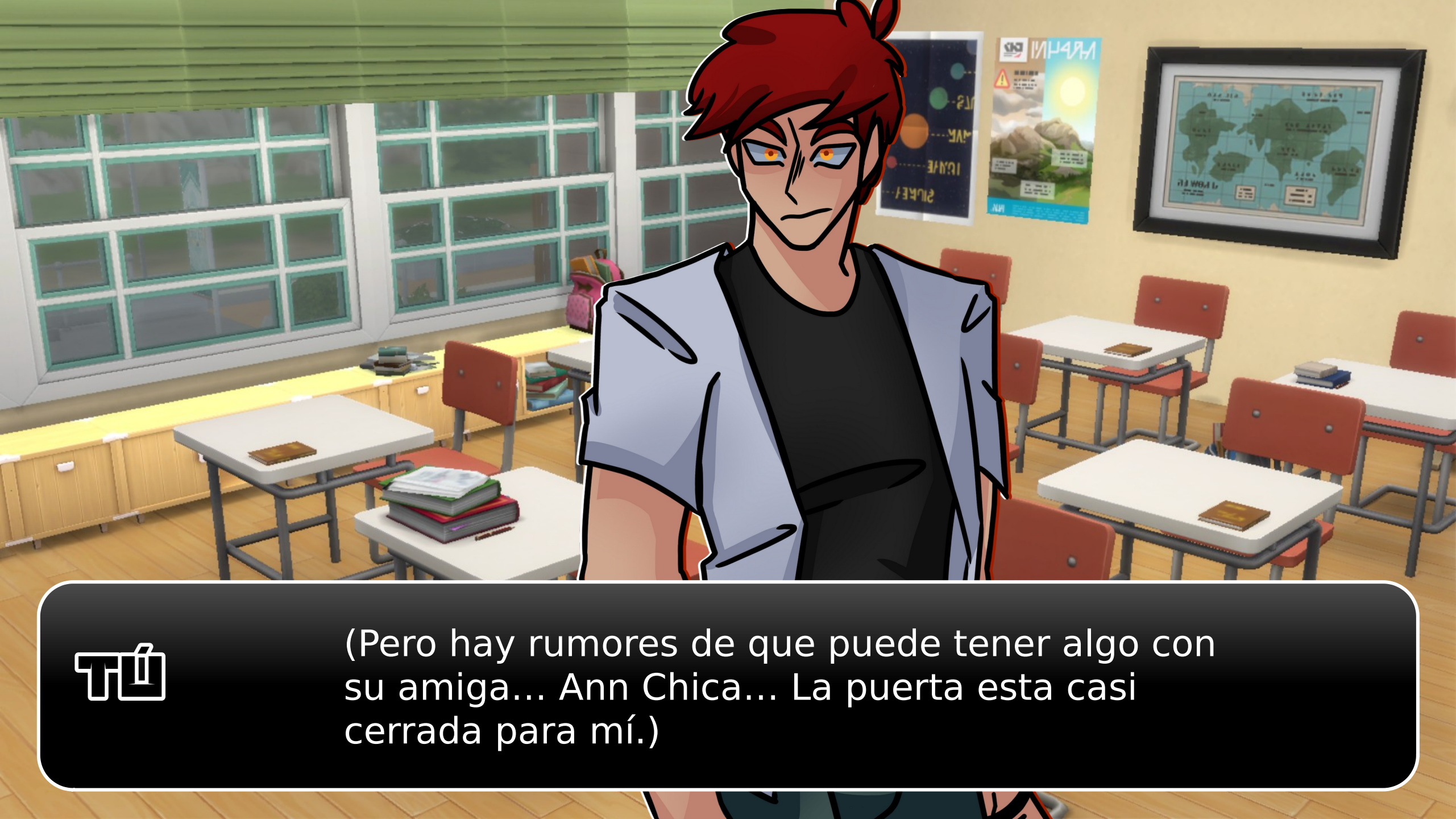
Tú
(Pero hay rumores de que puede tener algo con su amiga... Ann Chica... La puerta esta casi cerrada para mí.)

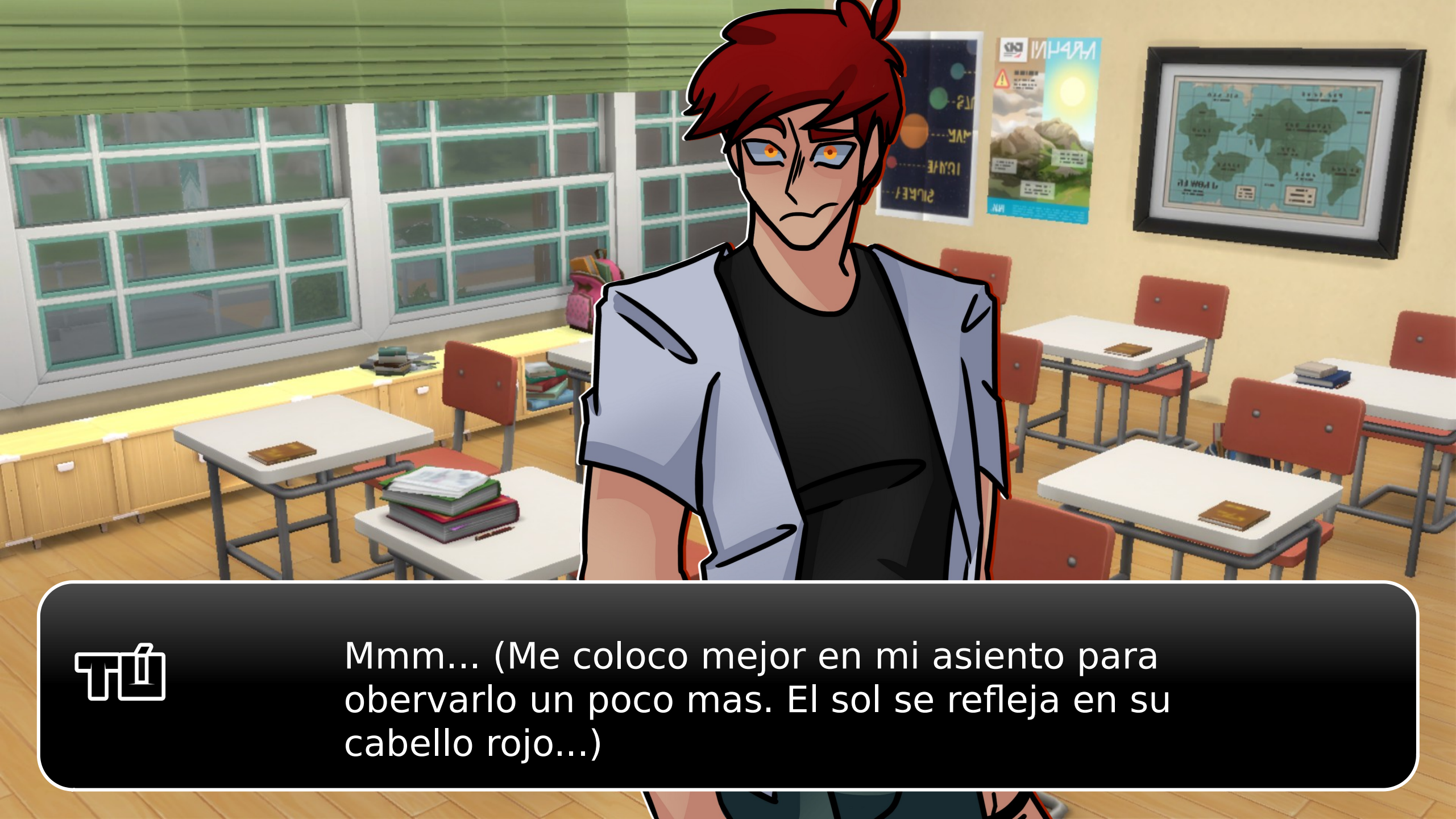
Mmm... (Me coloco mejor en mi asiento para obervarlo un poco mas. El sol se refleja en su cabello rojo...)

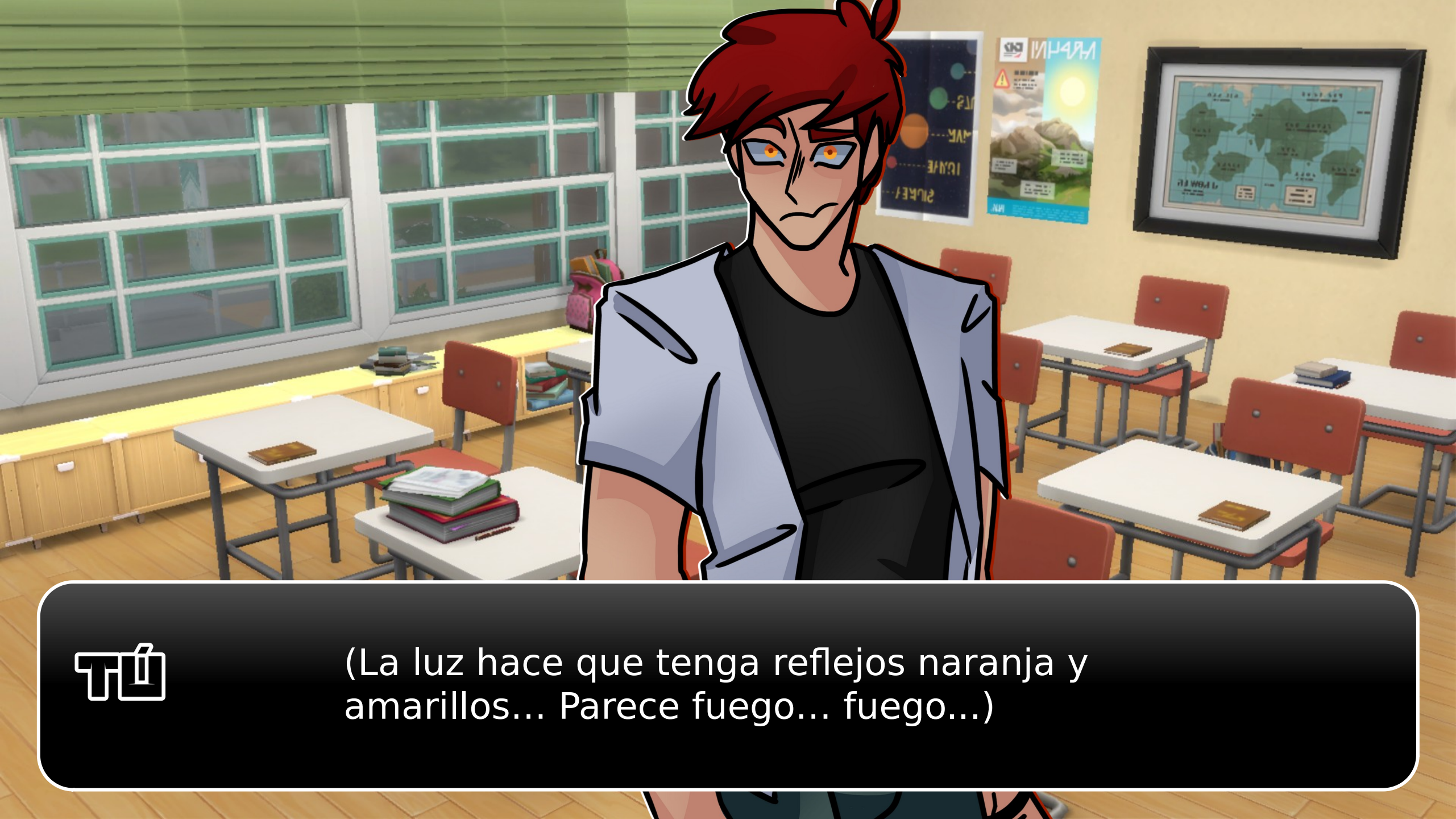
(La luz hace que tenga reflejos naranja y amarillos... Parece fuego... fuego...)

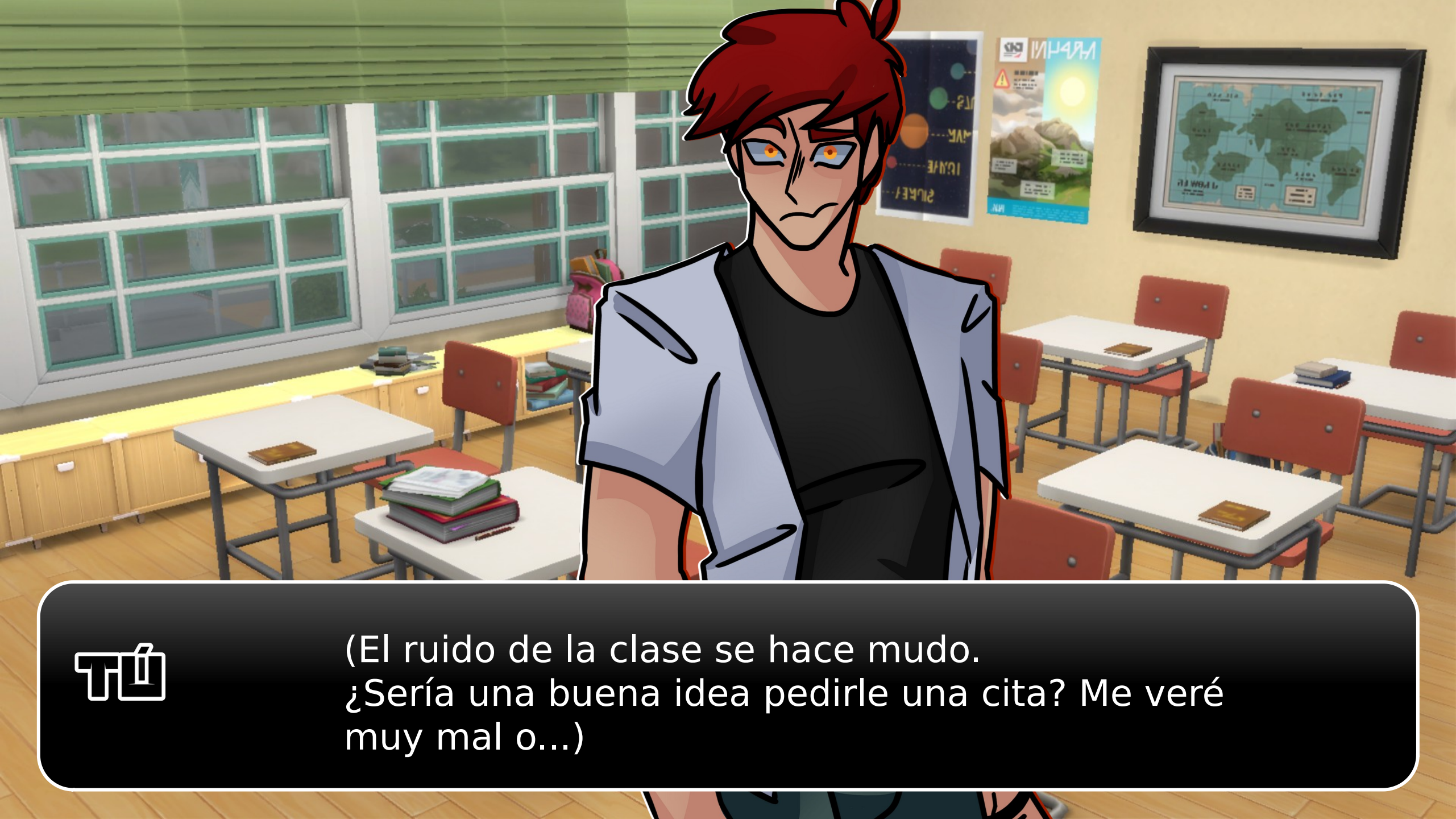
(El ruido de la clase se hace mudo.
¿Sería una buena idea pedirle una cita? Me veré muy mal o...)

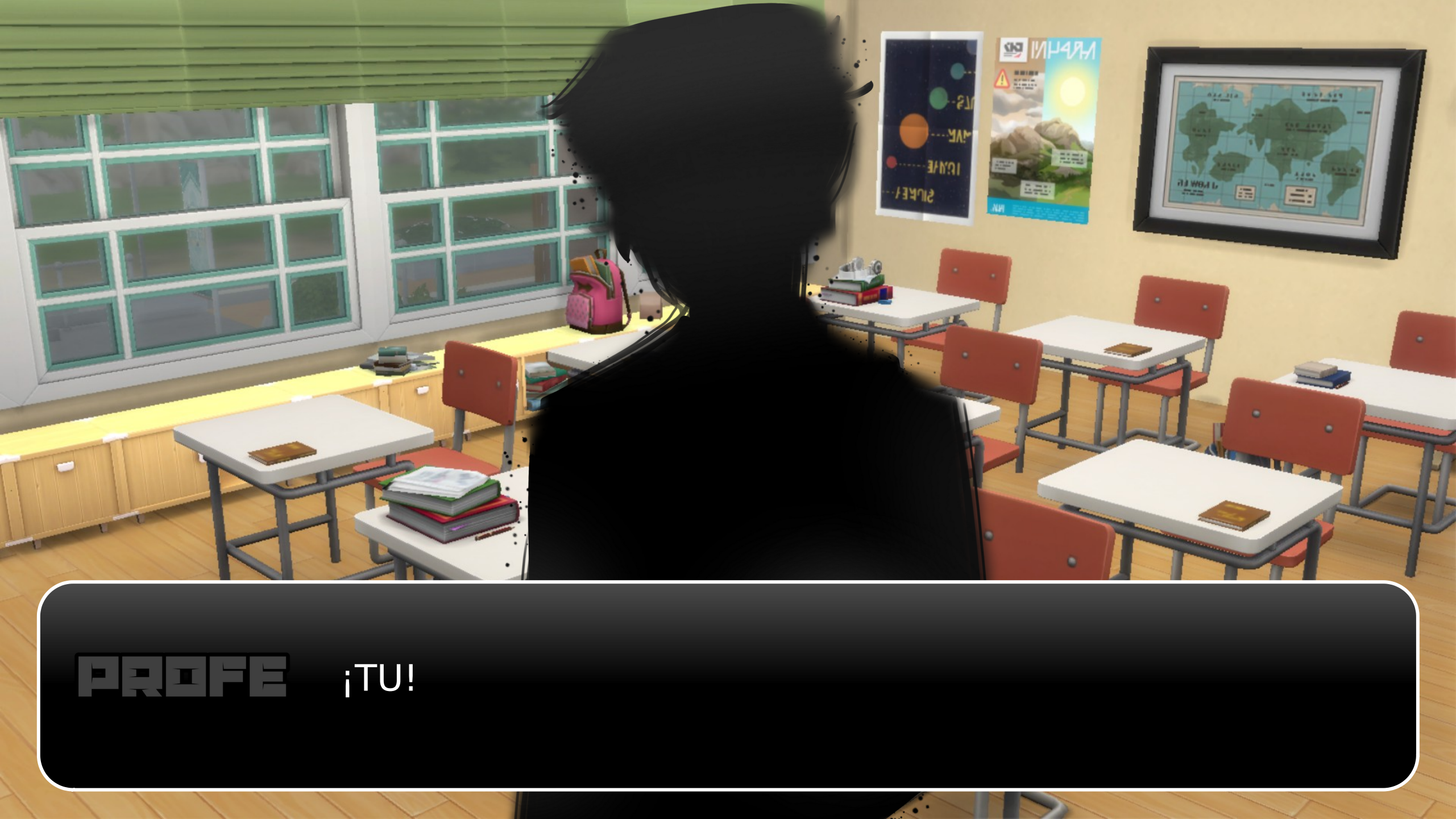
PROFE
¡TU!

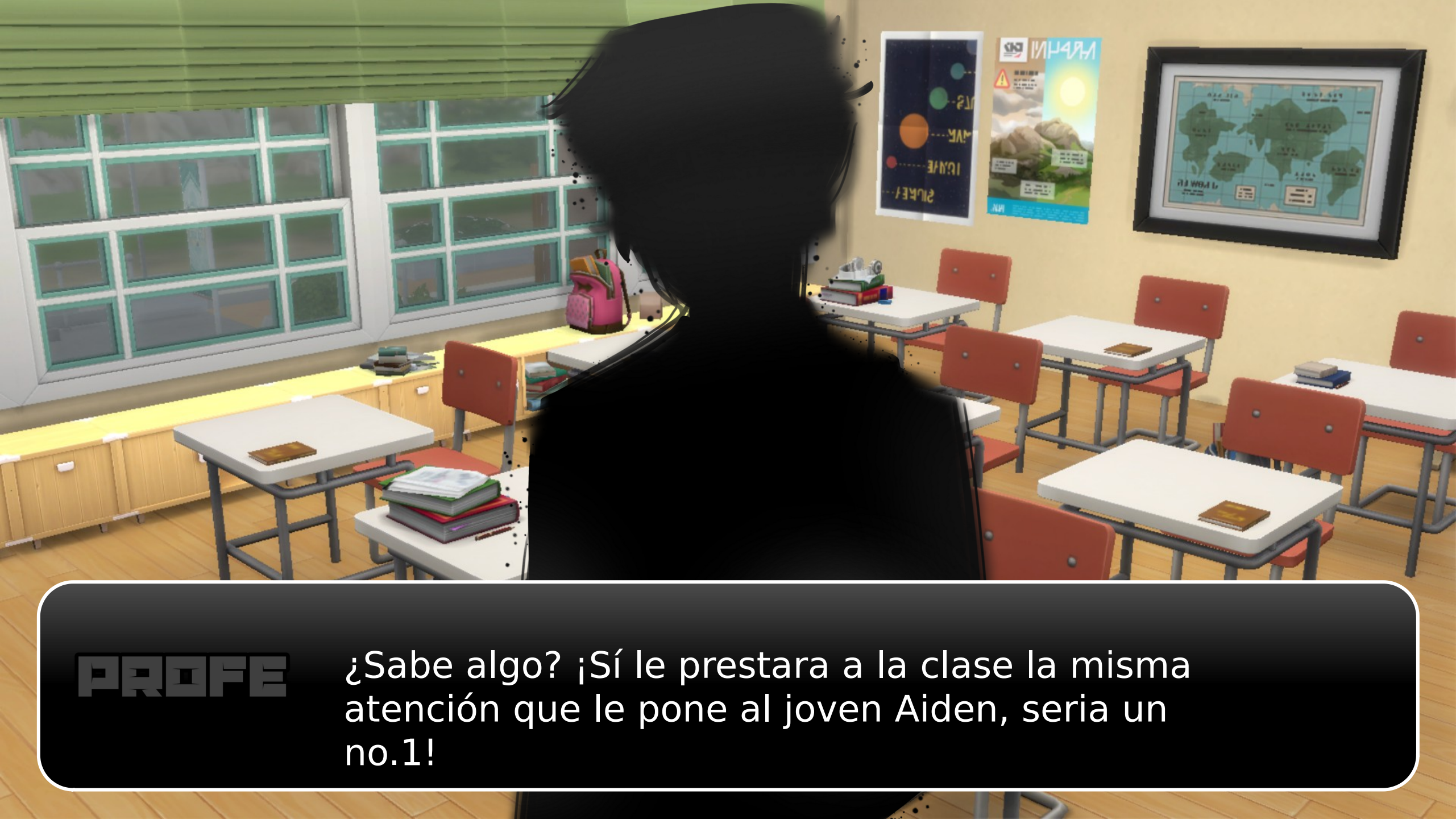
PROFE
¿Sabe algo? ¡Sí le prestara a la clase la misma atención que le pone al joven Aiden, seria un no.1!

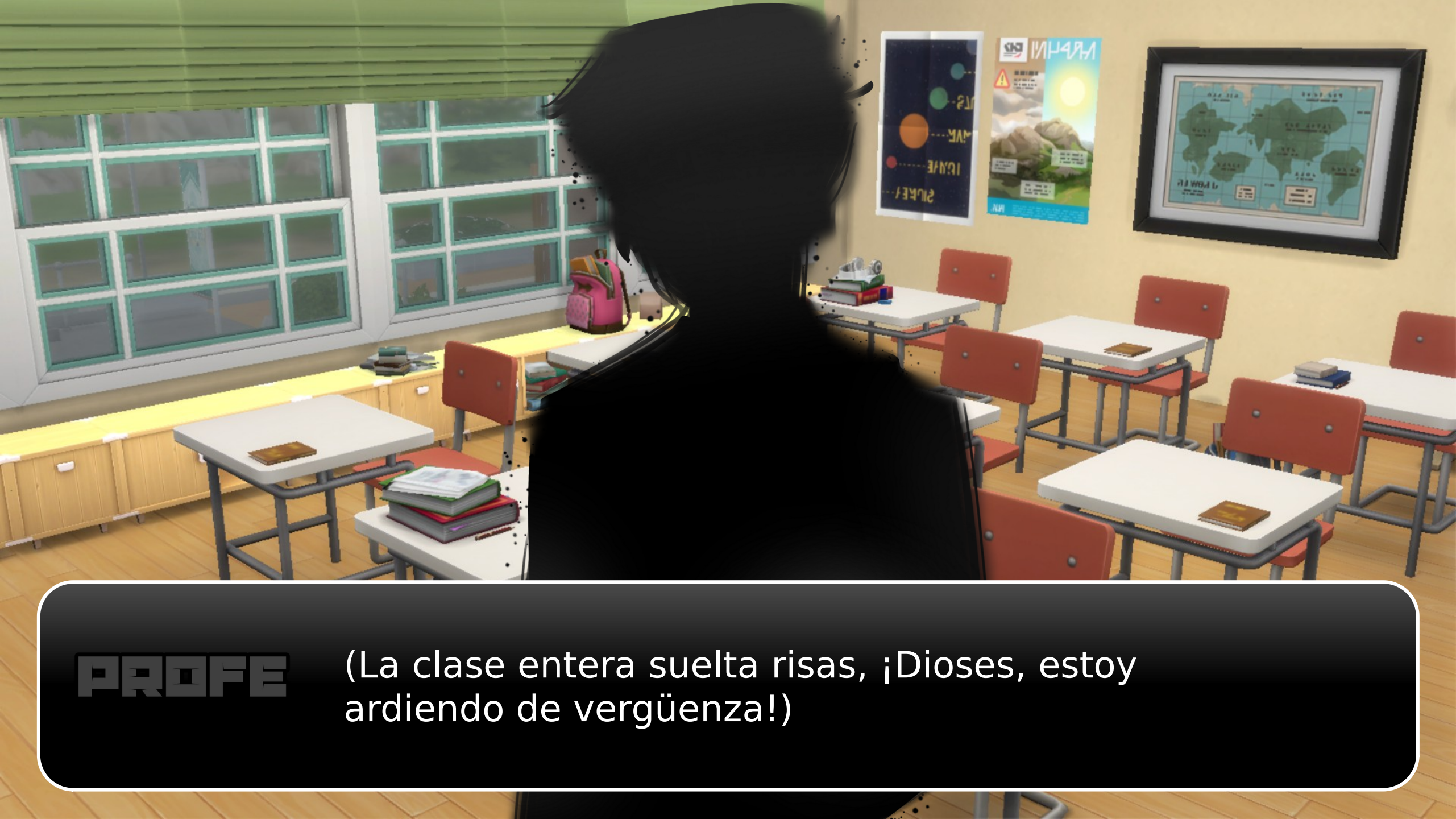
PROFE
(La clase entera suelta risas, ¡Dioses, estoy ardiendo de vergüenza!)

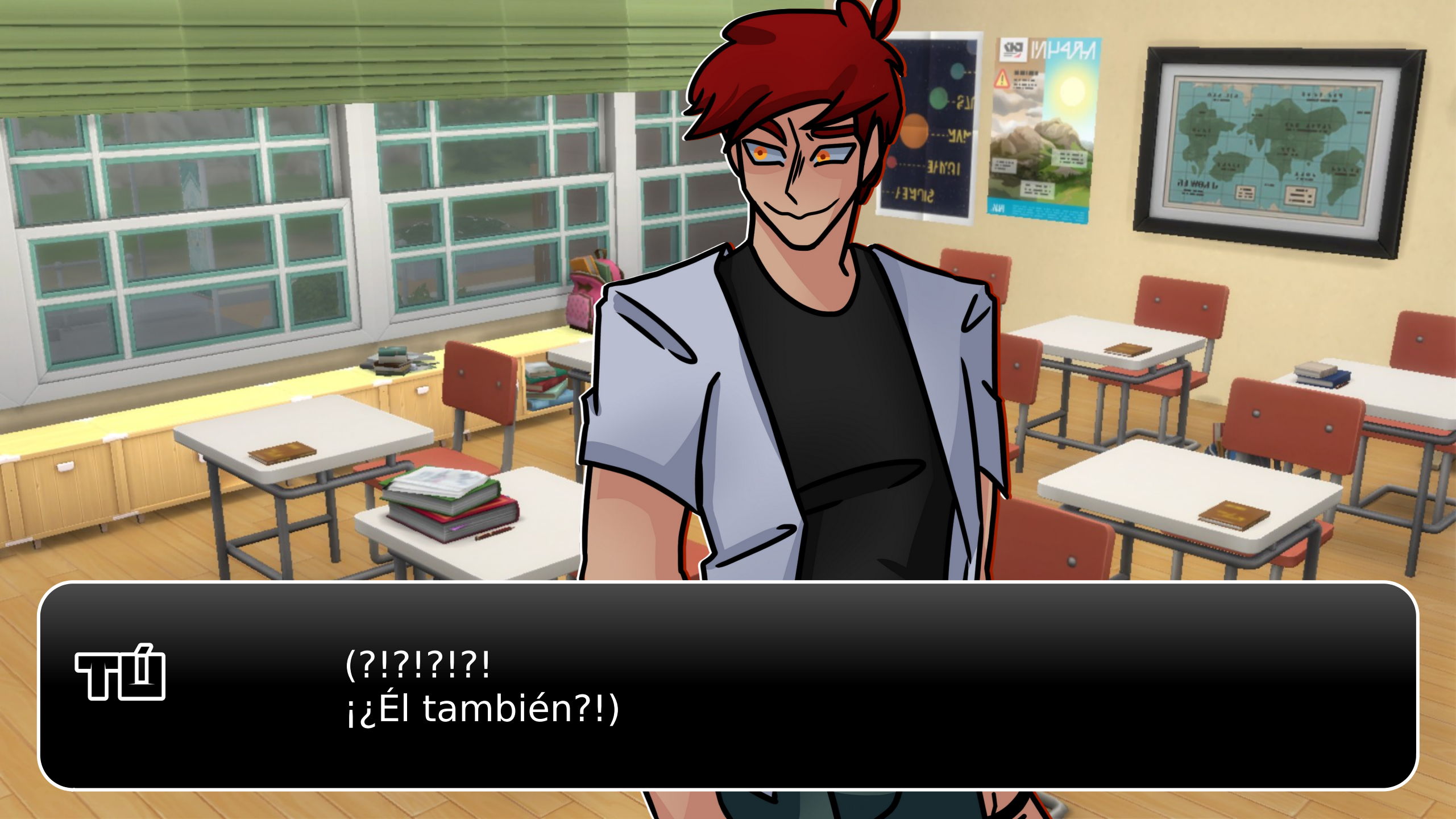
(?!?!?!?!
¡¿Él también?!)

(Tierra, trágame...)

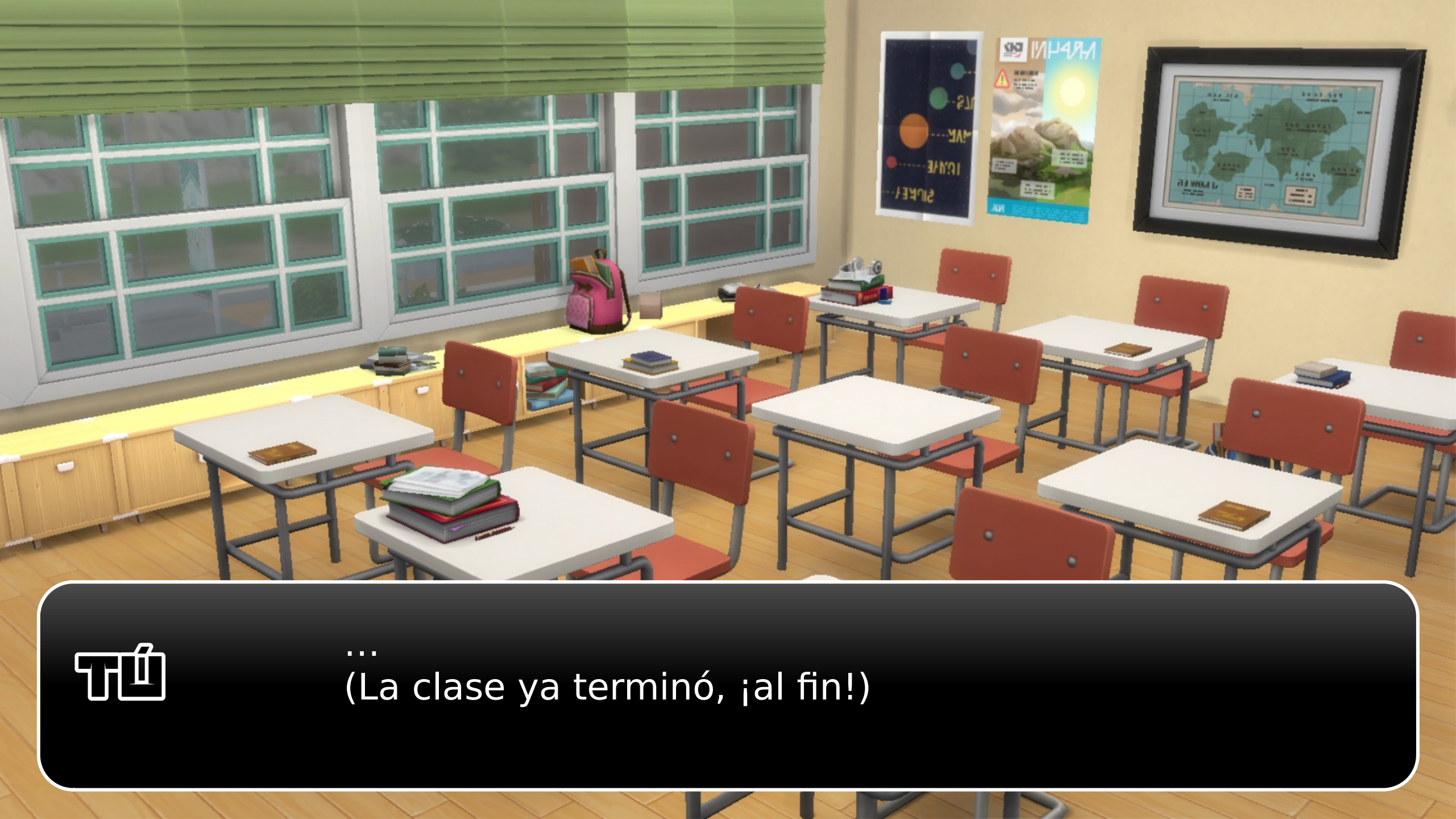
...
(La clase ya terminó, ¡al fin!)

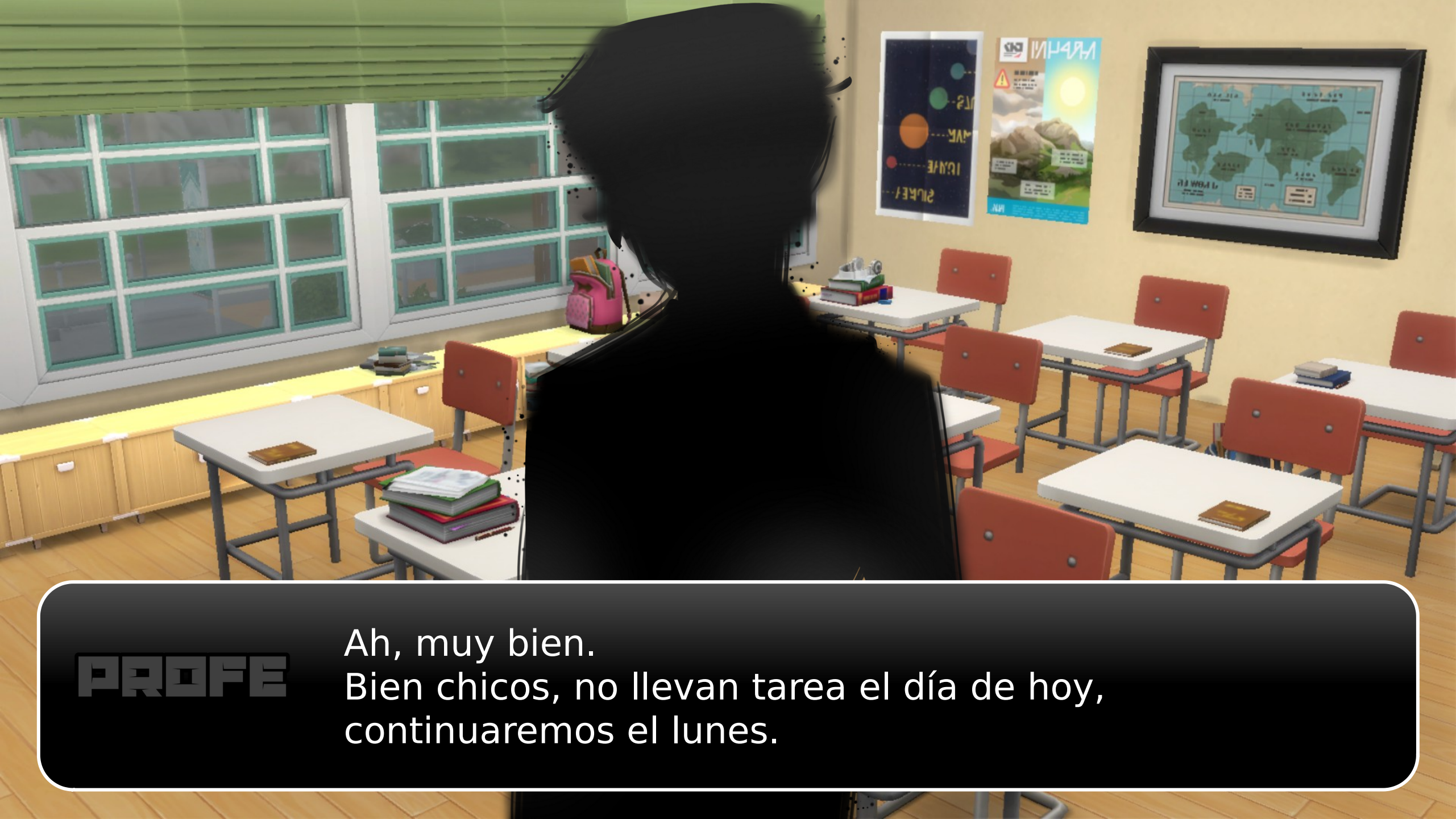
PROFE
Ah, muy bien.
Bien chicos, no llevan tarea el día de hoy,
continuaremos el lunes.

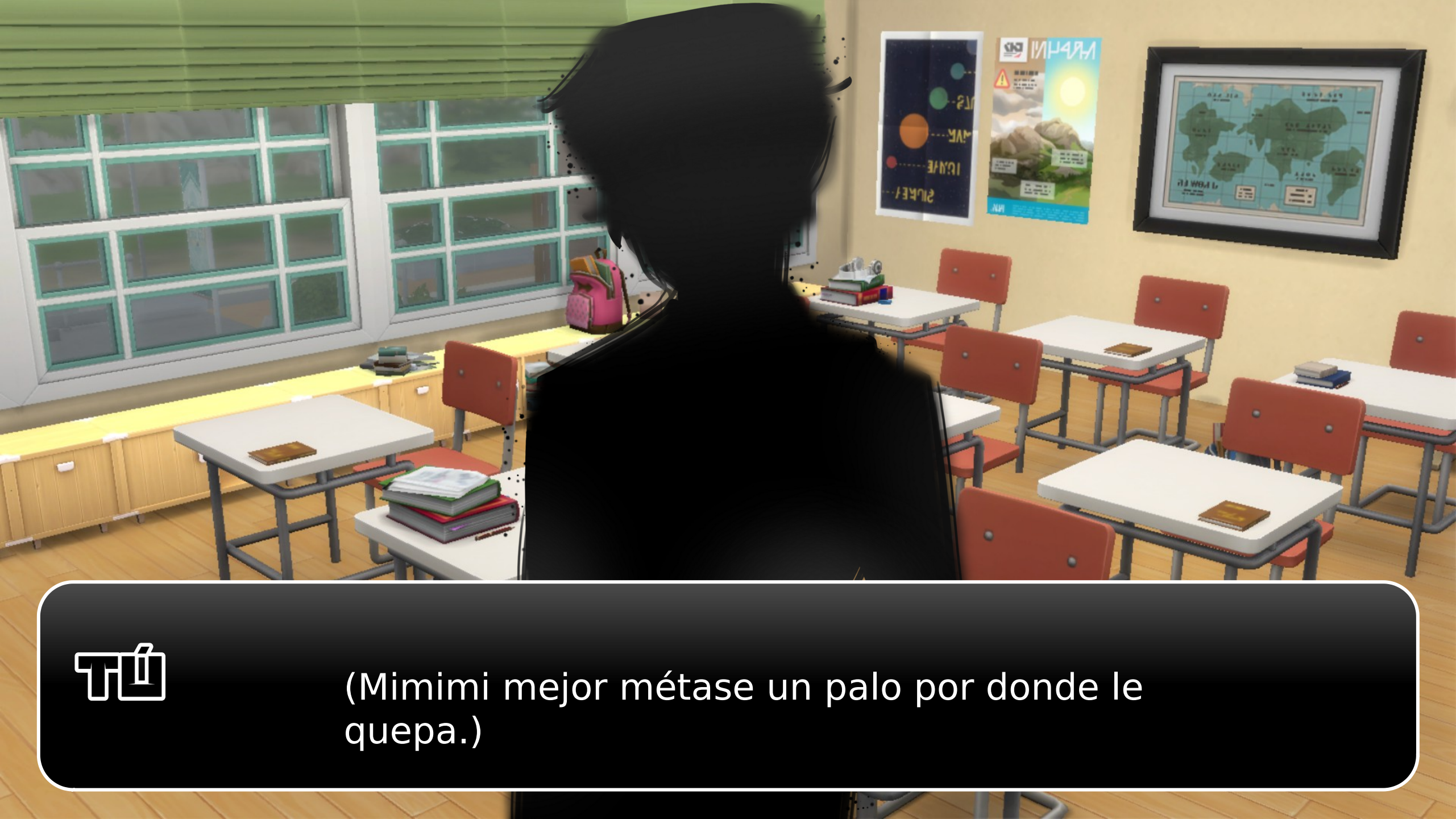
(Mimimi mejor métase un palo por donde le quepa.)

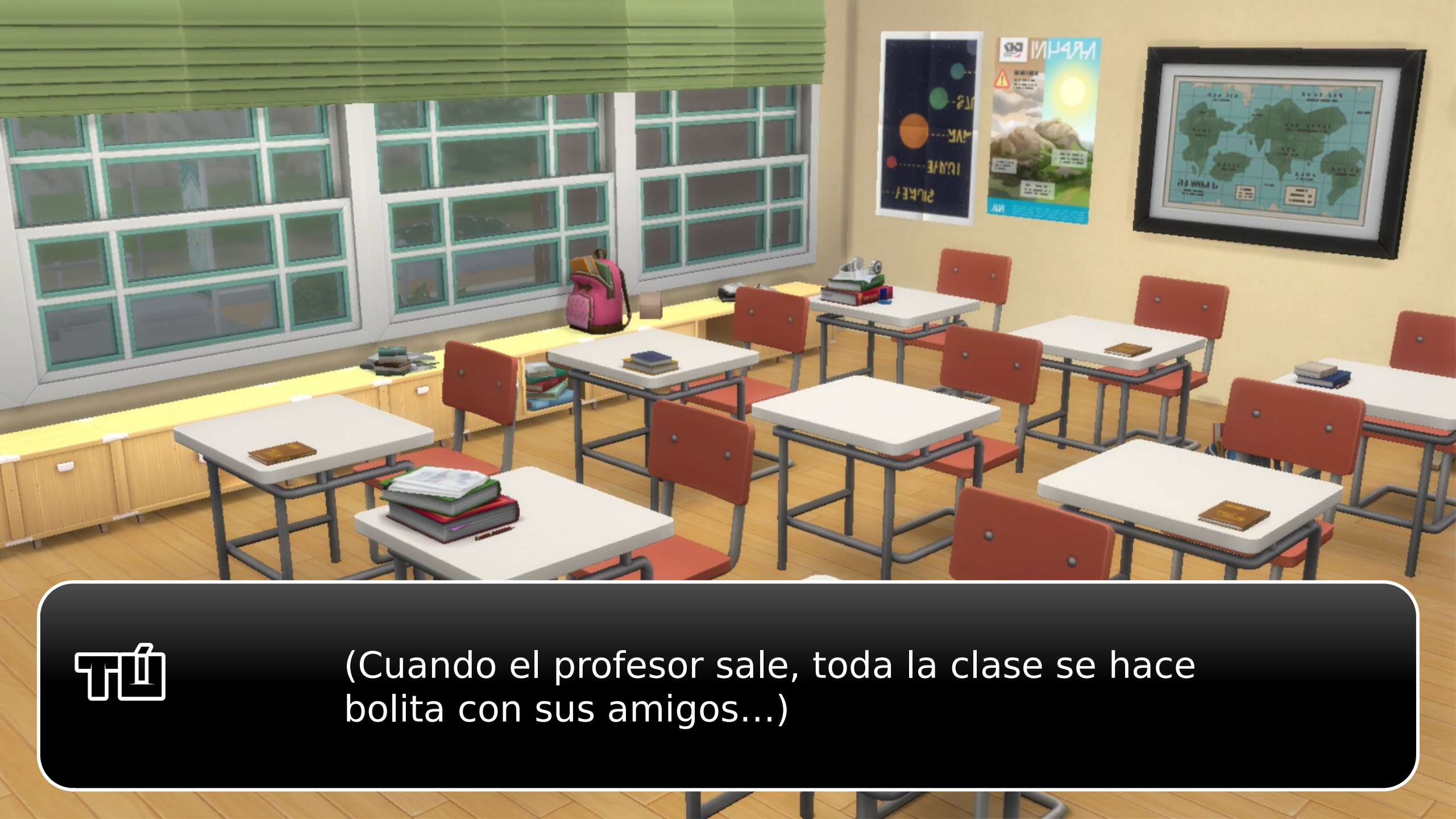
(Cuando el profesor sale, toda la clase se hace bolita con sus amigos...)

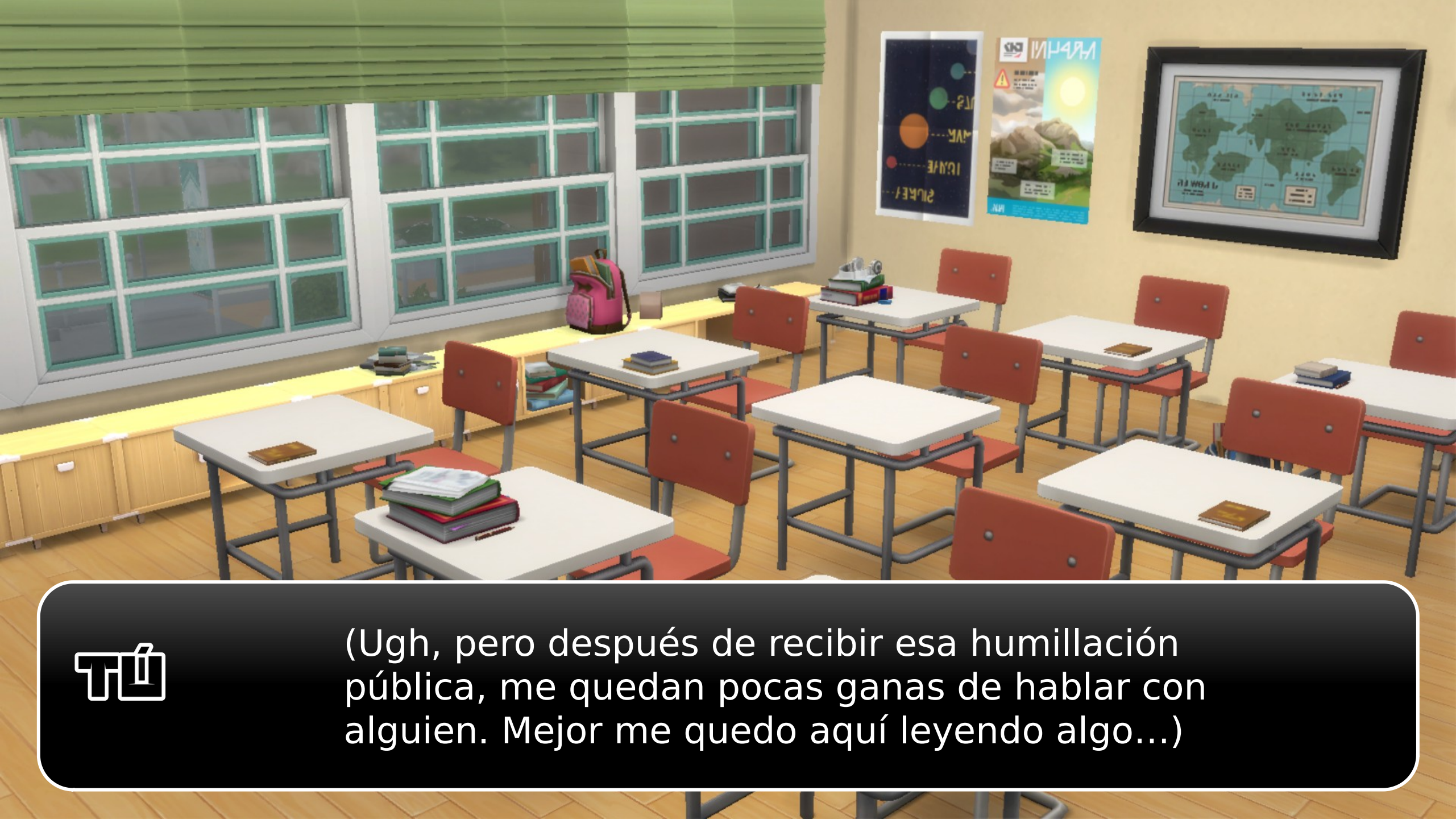
(Ugh, pero después de recibir esa humillación pública, me quedan pocas ganas de hablar con alguien. Mejor me quedo aquí leyendo algo...)

TÚ

(... Este chico esta en todas las portadas últimamente. Lo conozco, es uno de los amigos de Fox... O enemigo. Sé que no se llevan de maravilla.)

(Fox es el tipo de persona “Eat the rich”, y Golden es el “rich”…)

(Mejor la guardo y dejo de divagar...
Piensa, Fox esta aquí, no es una posibilidad hipotetica, podrías invitarlo a salir.)

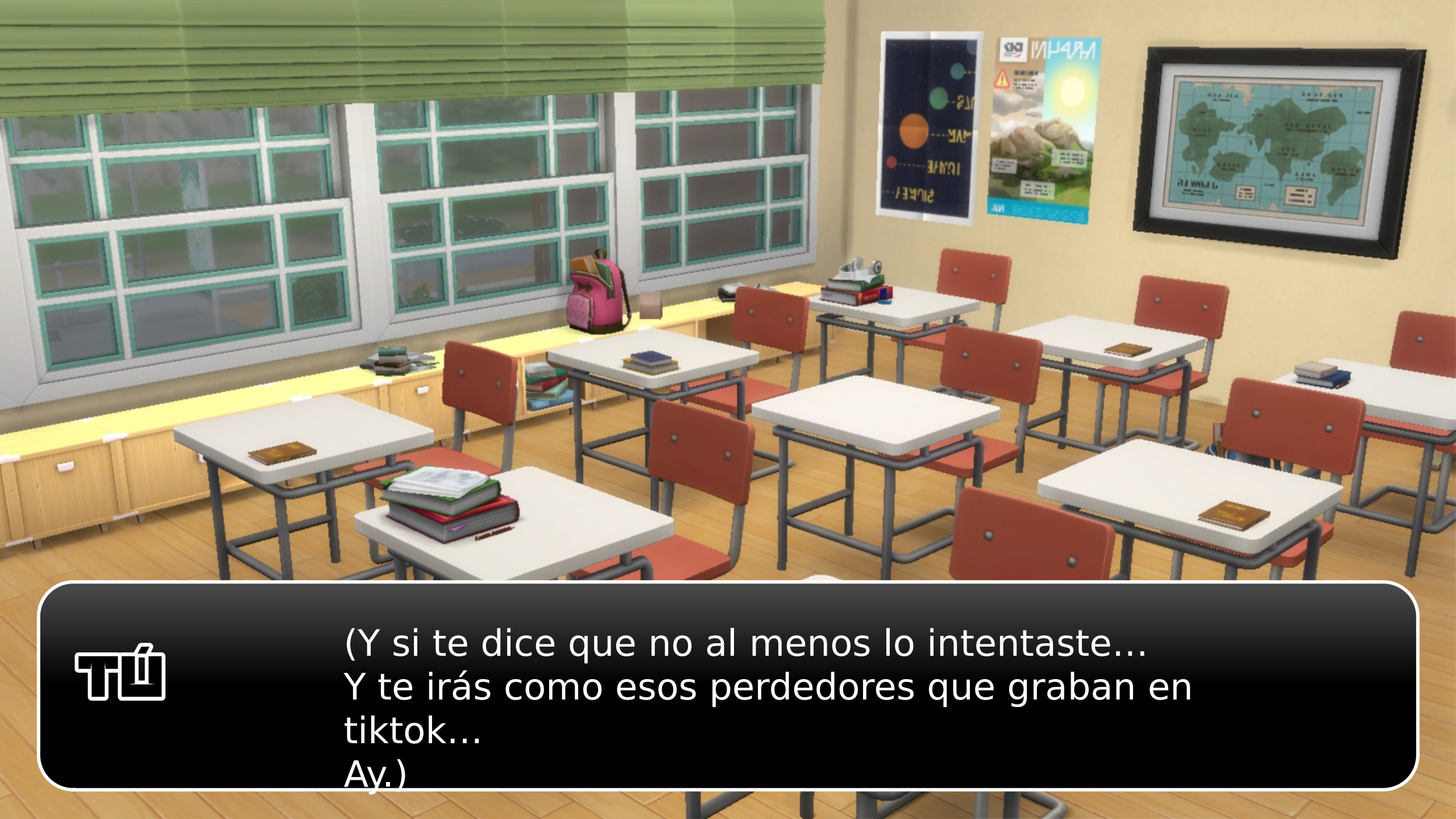
(Y si te dice que no al menos lo intentaste...
Y te irás como esos perdedores que graban en tiktok...
Ay.)

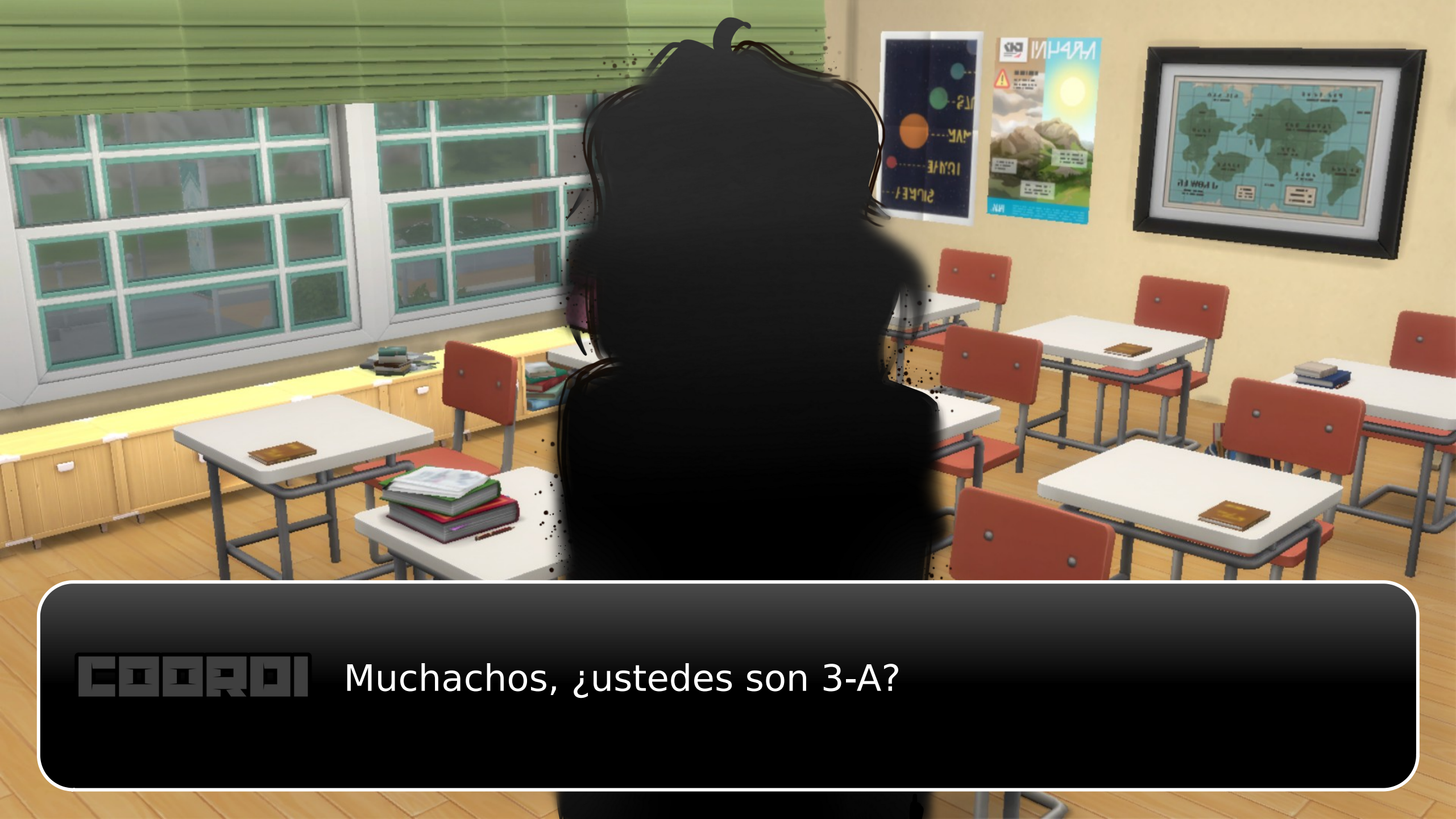
COORDI
Muchachos, ¿ustedes son 3-A?

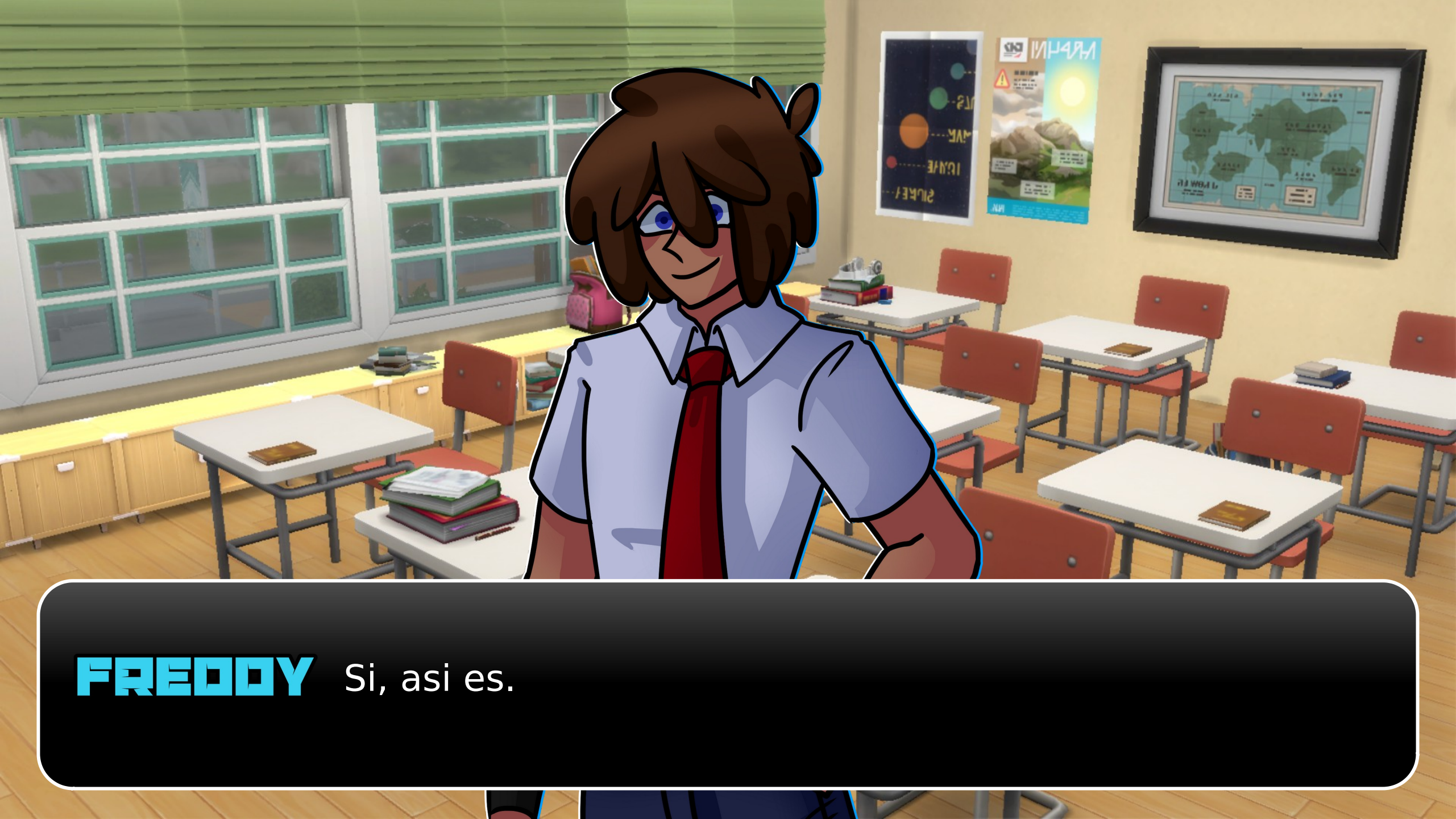
FREDDY Si, asi es.

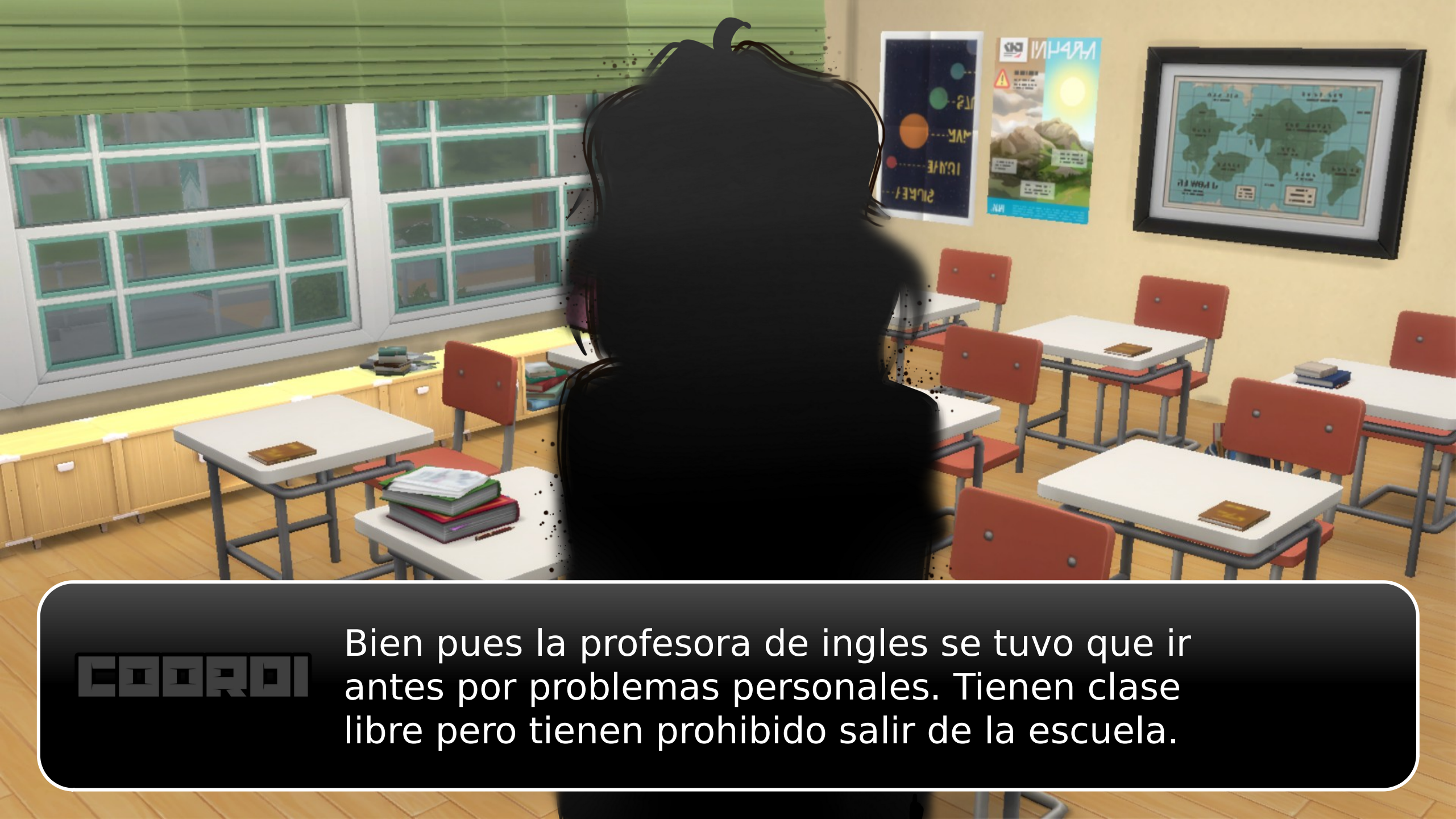
COORDI
Bien pues la profesora de ingles se tuvo que ir antes por problemas personales. Tienen clase libre pero tienen prohibido salir de la escuela.

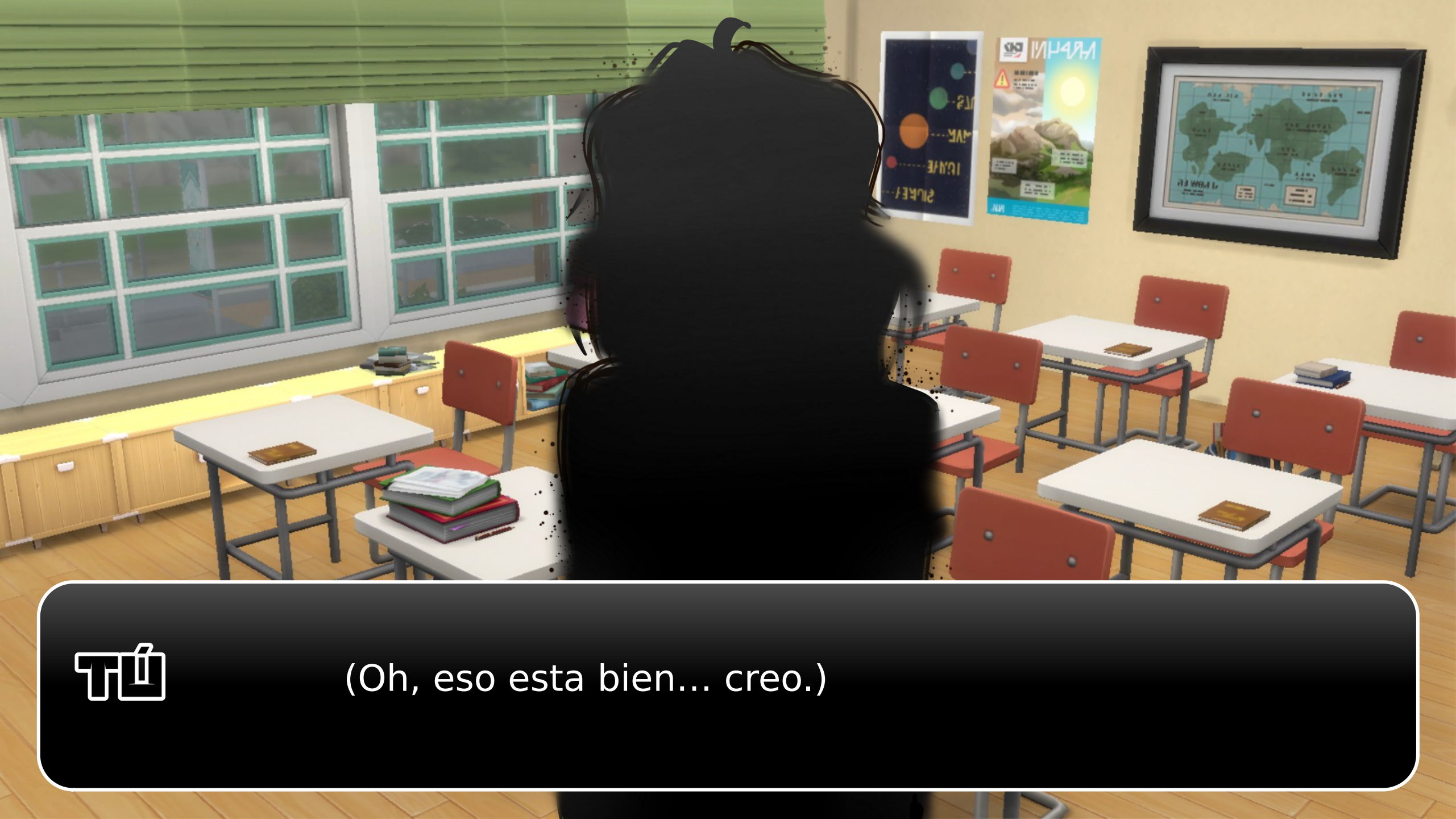
(Oh, eso esta bien... creo.)

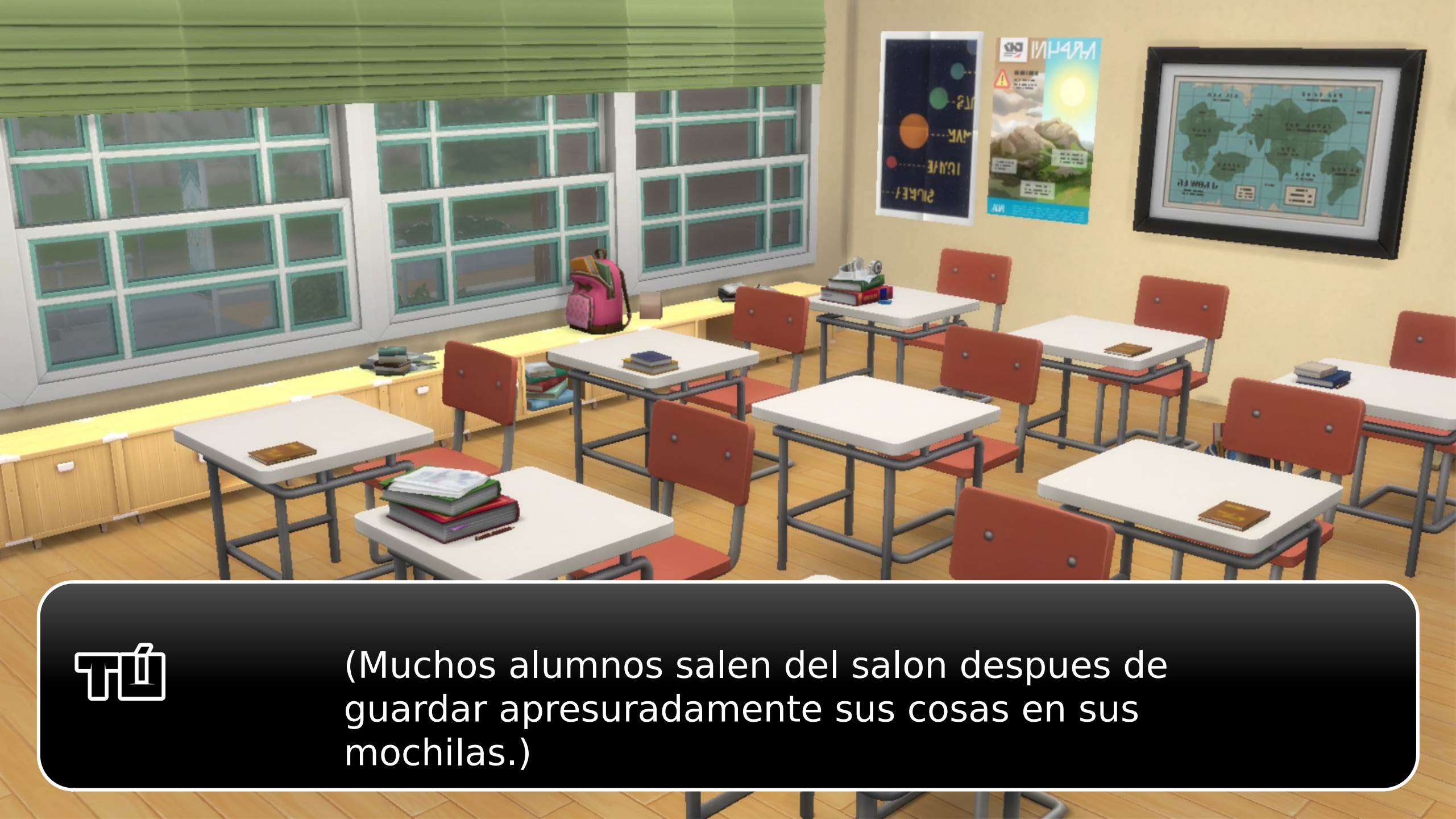
(Muchos alumnos salen del salon despues de guardar apresuradamente sus cosas en sus mochilas.)

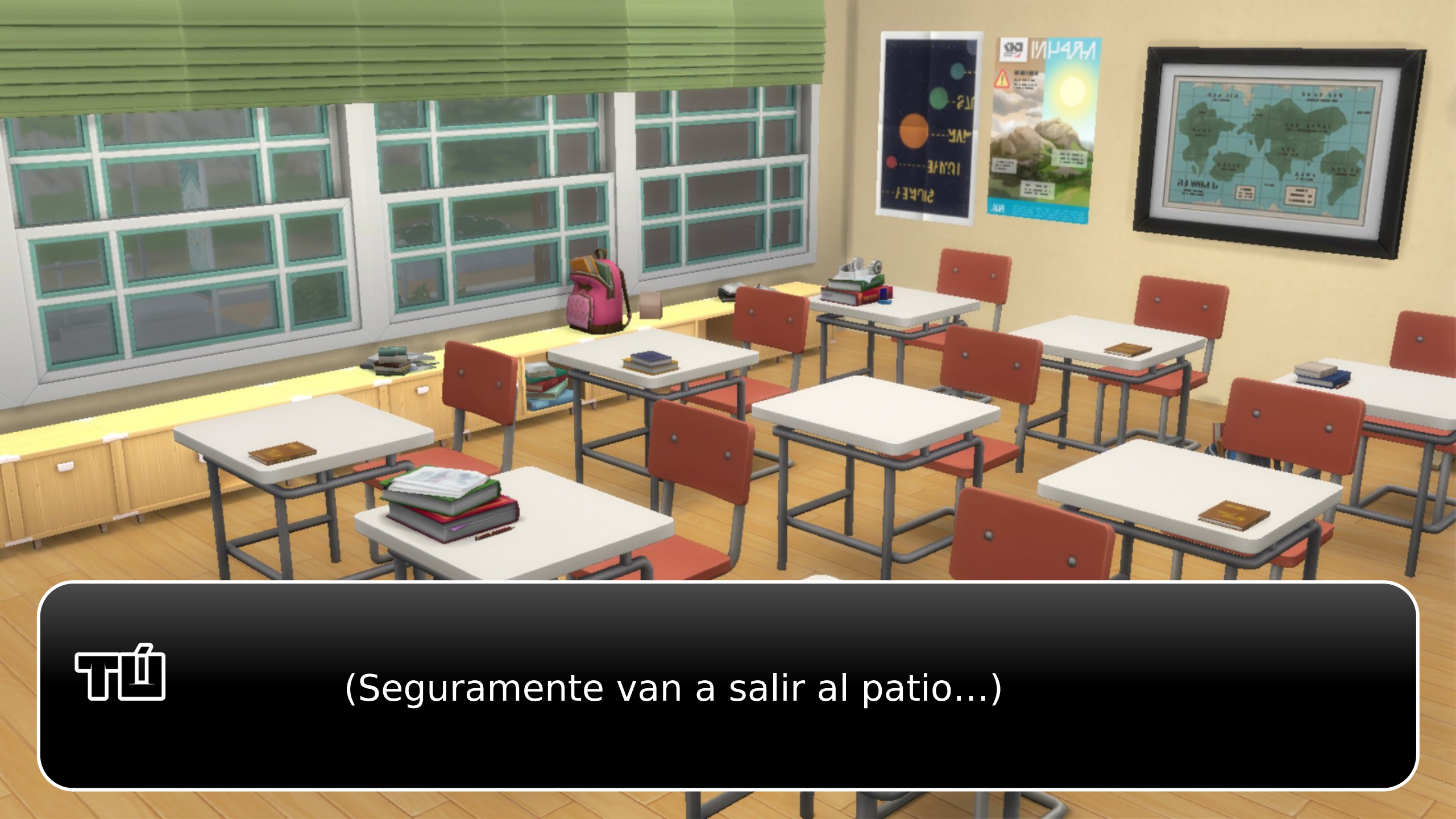
(Seguramente van a salir al patio...)

(... ¿Ellos tambien? Hmmm.)

(¡AL DIABLO! Sí ya me humillaron enfrente de toda la clase, ¿qué más da que me rechace en frente de sus amigos?)

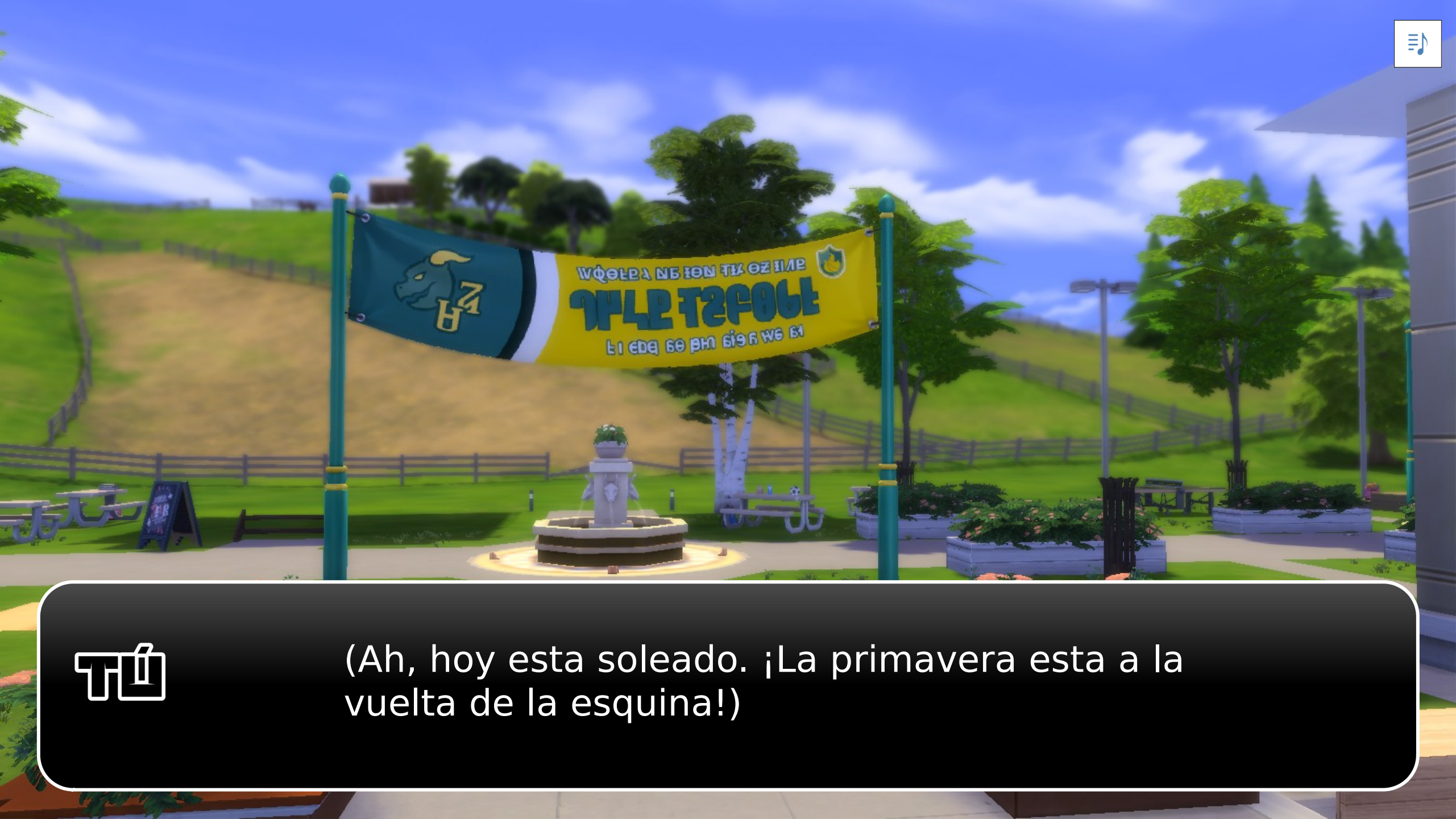
(Ah, hoy esta soleado. ¡La primavera esta a la vuelta de la esquina!)

Muy bien, ahora... ¿Dónde estarán?

Da clic en los corazones
para moverte por el mapa
□□□

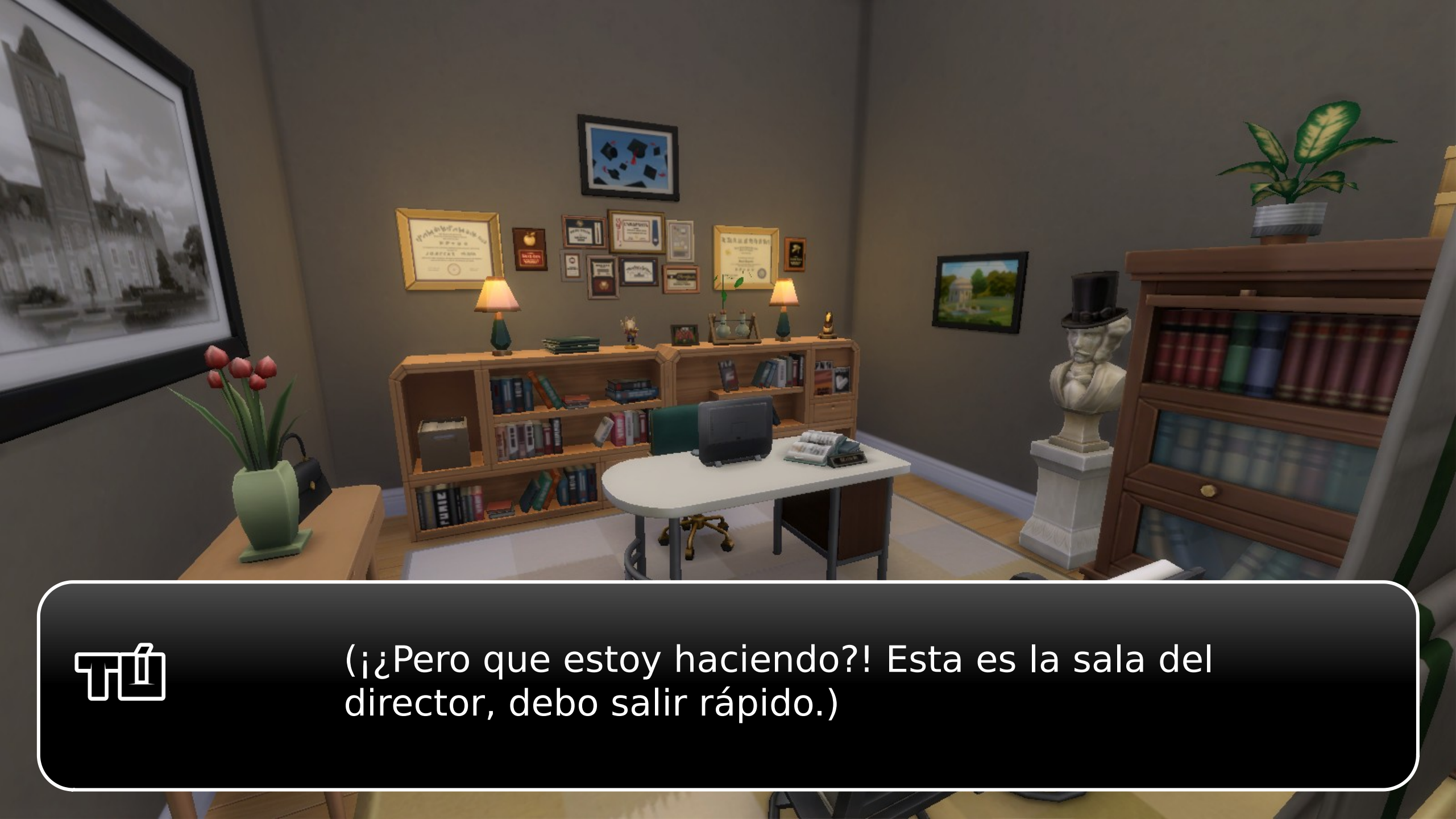
(¡¿Pero que estoy haciendo?! Esta es la sala del director, debo salir rápido.)

(¡Aquí están!)

Tú
(Muy bien, vamos tigre, tú puedes hacer esto.)

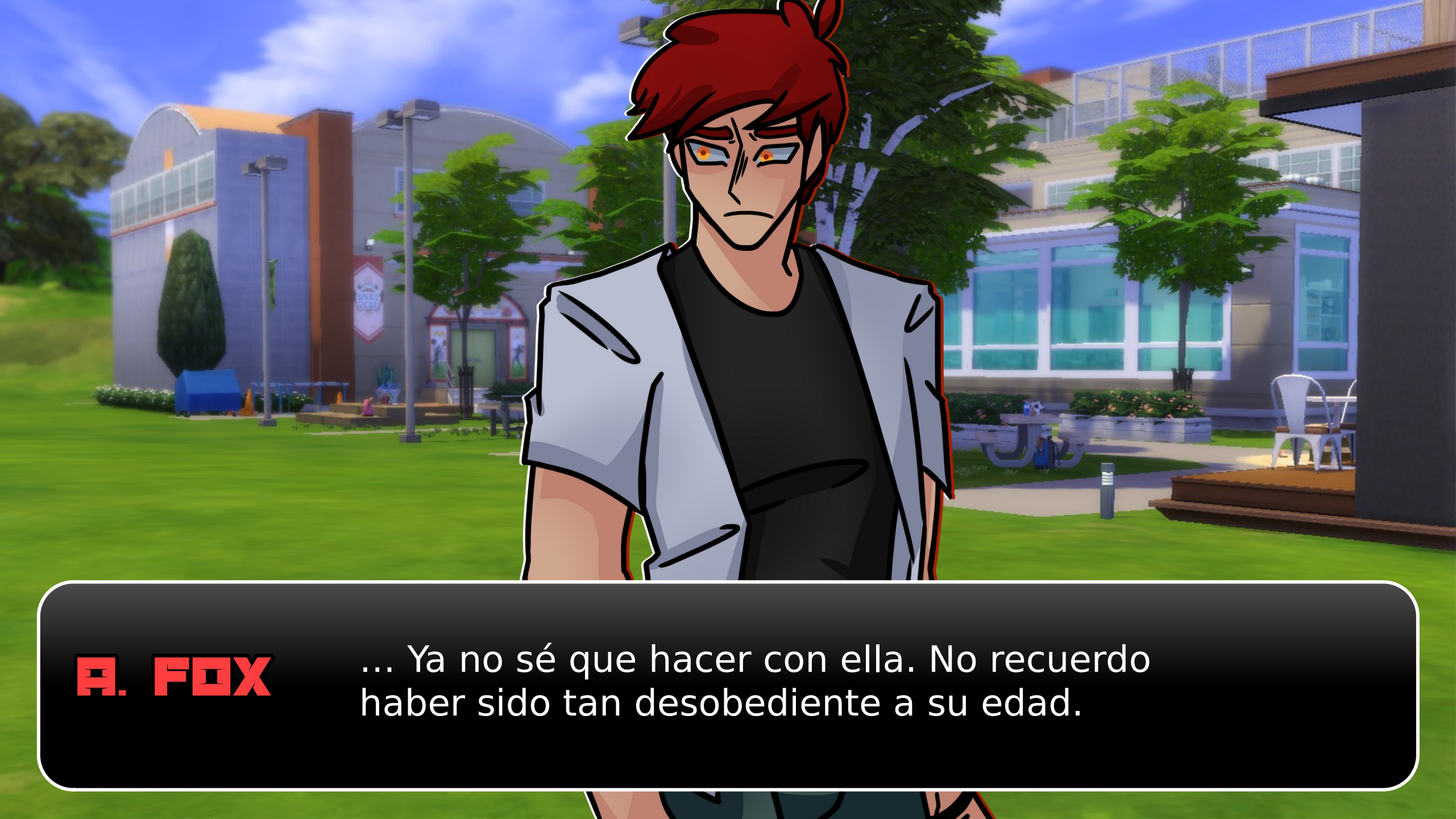
A. FOX
... Ya no sé que hacer con ella. No recuerdo haber sido tan desobediente a su edad.

BONNIE
Espero que yo no angustie igual a mi hermana...
ya tiene suficiente.

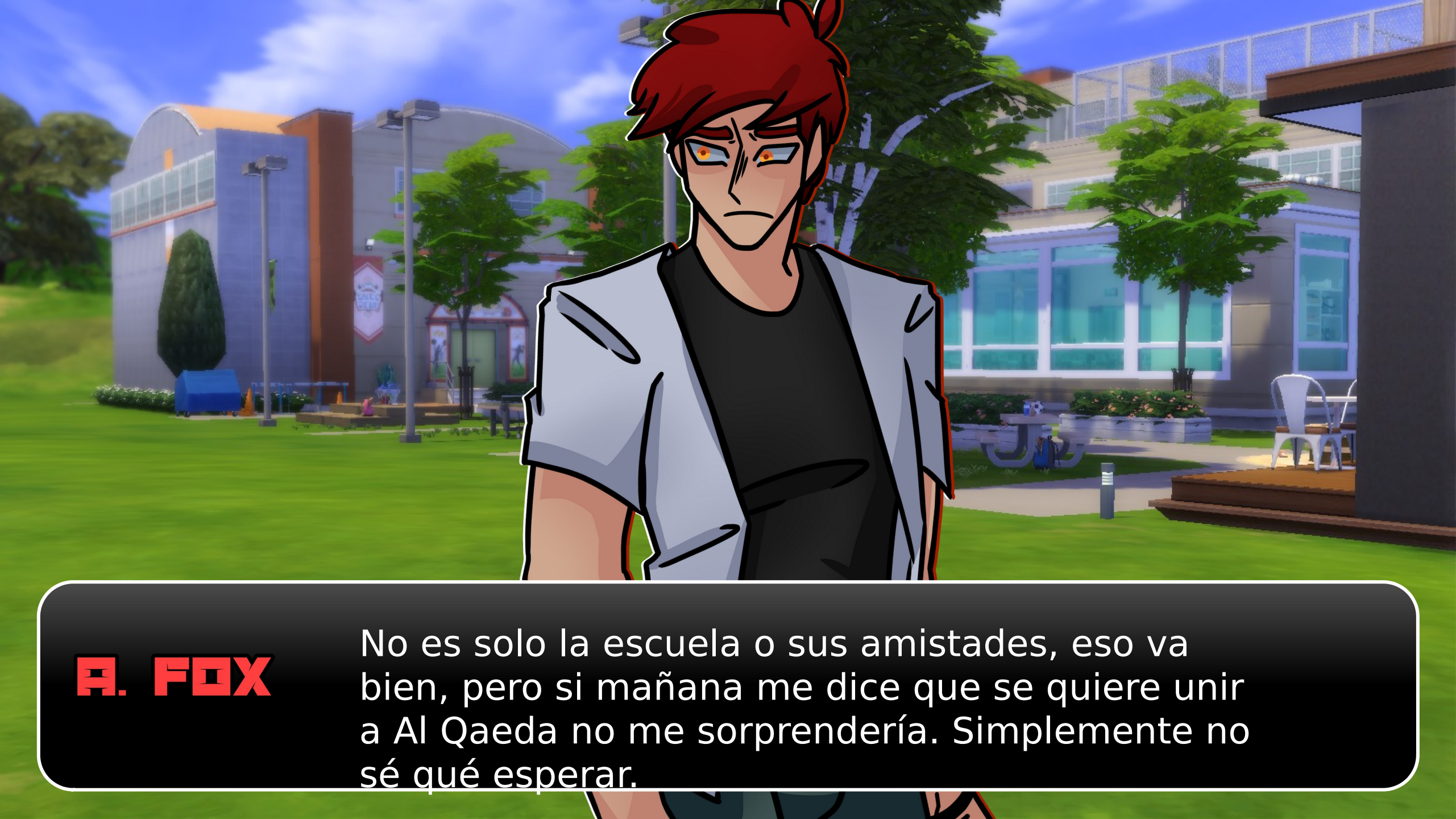
A. FOX
No es solo la escuela o sus amistades, eso va bien, pero si mañana me dice que se quiere unir a Al Qaeda no me sorprendería. Simplemente no sé qué esperar.

GOLDEN
Bueno, hombre... ¿Podrías pedir apoyo a servicios de protección? Meglody califica, aún tiene 16...

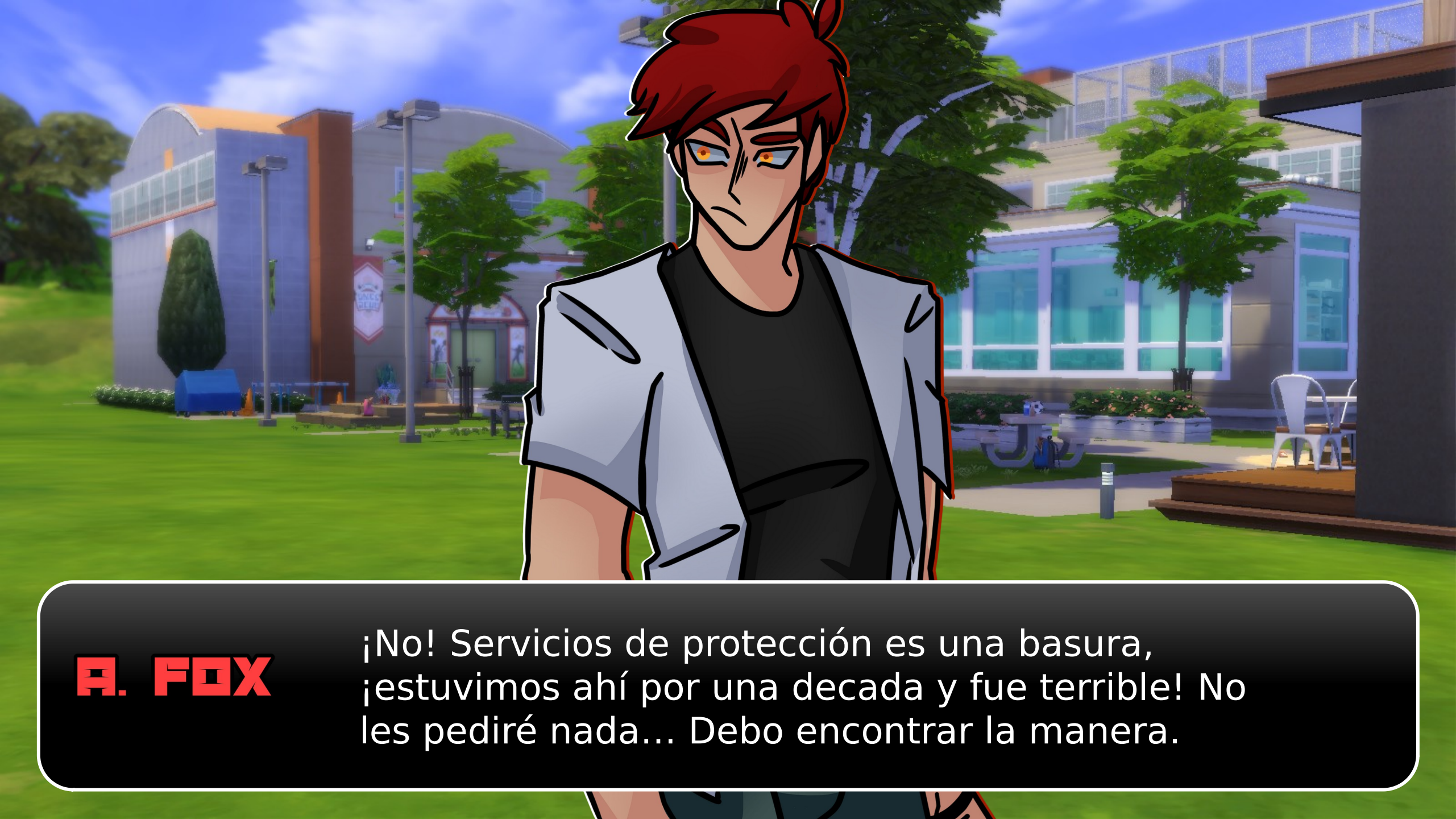
A. FOX
¡No! Servicios de protección es una basura, ¡estuvimos ahí por una decada y fue terrible! No les pediré nada... Debo encontrar la manera.

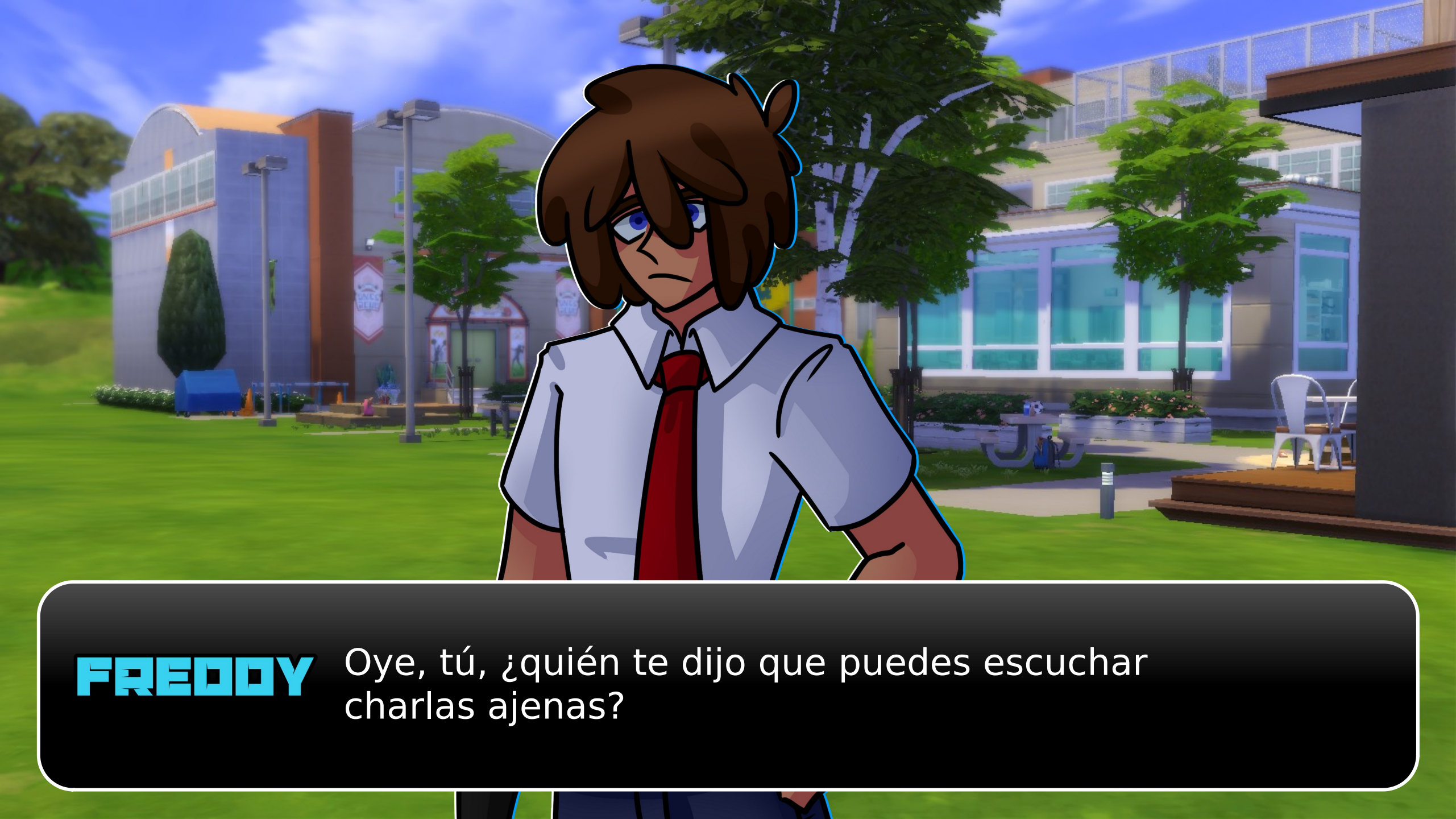
FREDDY
Oye, tú, ¿quién te dijo que puedes escuchar charlas ajenas?

¡Ay!

Ehmm....

Lamento mucho interrumpir, pero...

¿Puedo hablar con Aiden– ¡FOX! Por... un momento? A solas...

(A pesar de que los chicos ríen por como lo llamé, a él no parece importarle... Solo mira a Ann quien no parece muy feliz...)

A. FOX
Eh... Está bien, vamos.

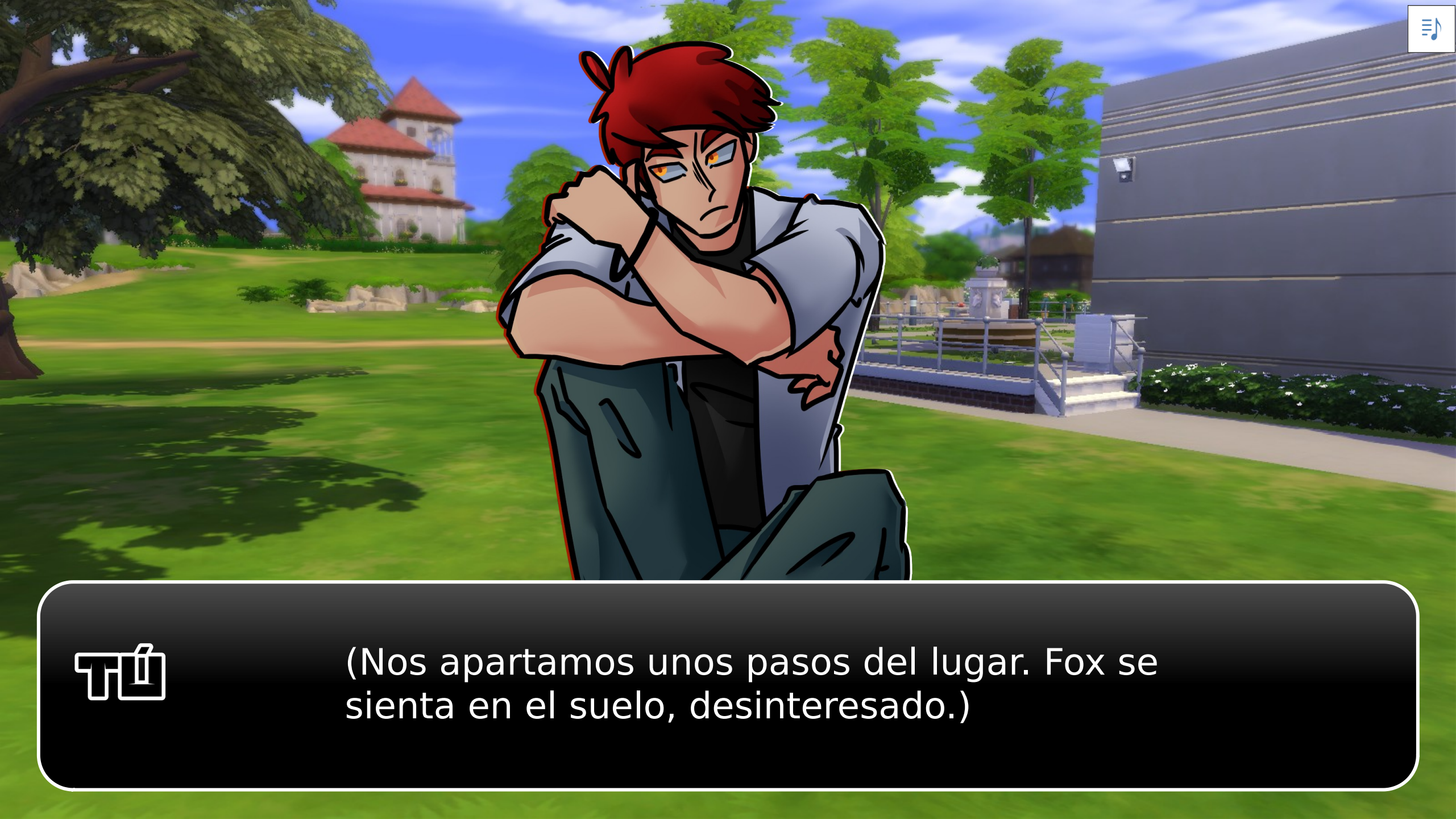

(Nos apartamos unos pasos del lugar. Fox se sienta en el suelo, desinteresado.)

A. FOX
Adelante.

Ja, nunca eres muy amigable ¿verdad?

A. FOX ...

A. FOX
Es que ya me imagino lo que vas a decir.

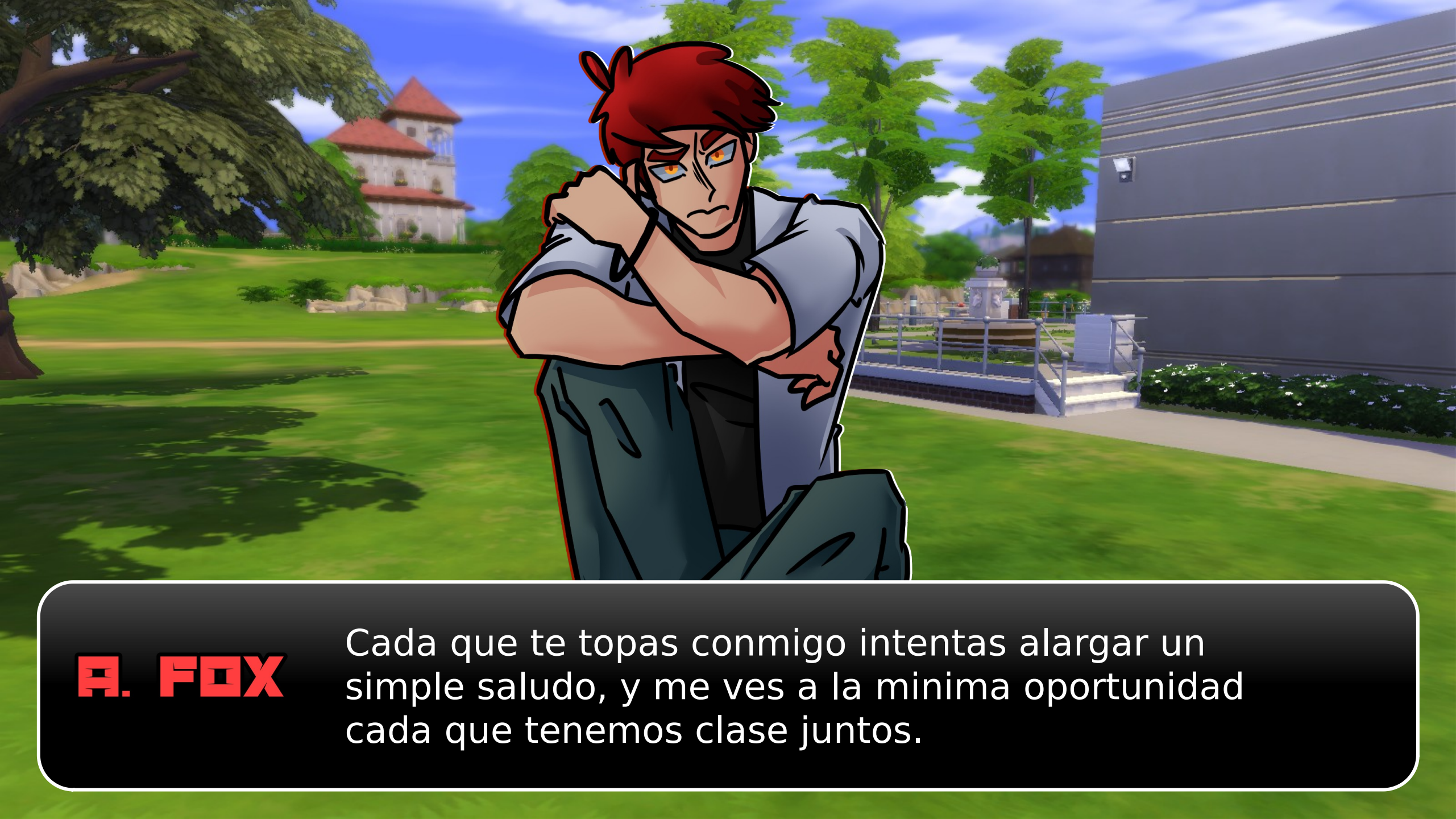
A. FOX
Cada que te topas conmigo intentas alargar un simple saludo, y me ves a la minima oportunidad cada que tenemos clase juntos.

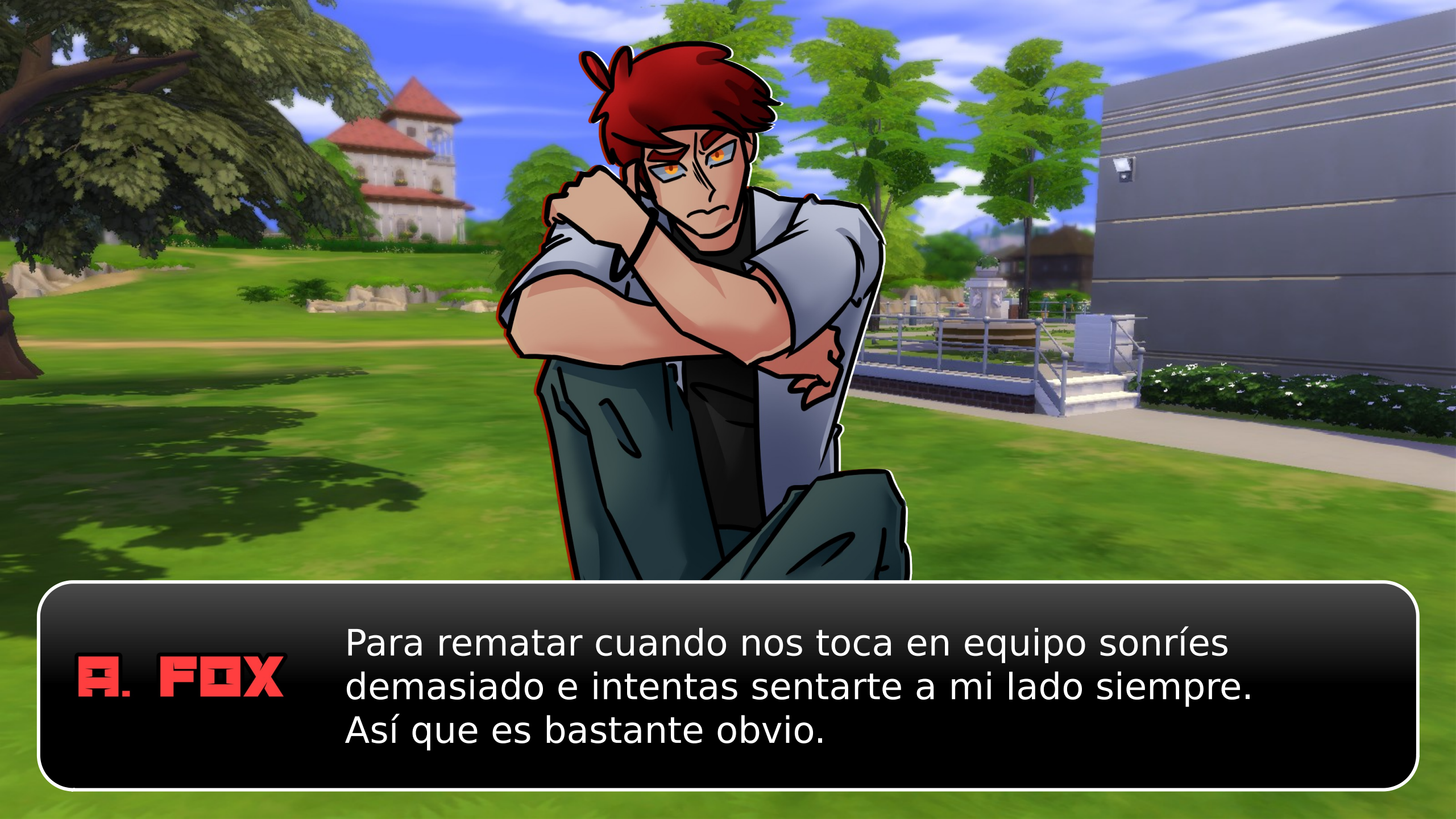
A. FOX
Para rematar cuando nos toca en equipo sonríes demasiado e intentas sentarte a mi lado siempre. Así que es bastante obvio.

Oh...

No creí que fuera tan... molesto hacer eso. Lo siento.

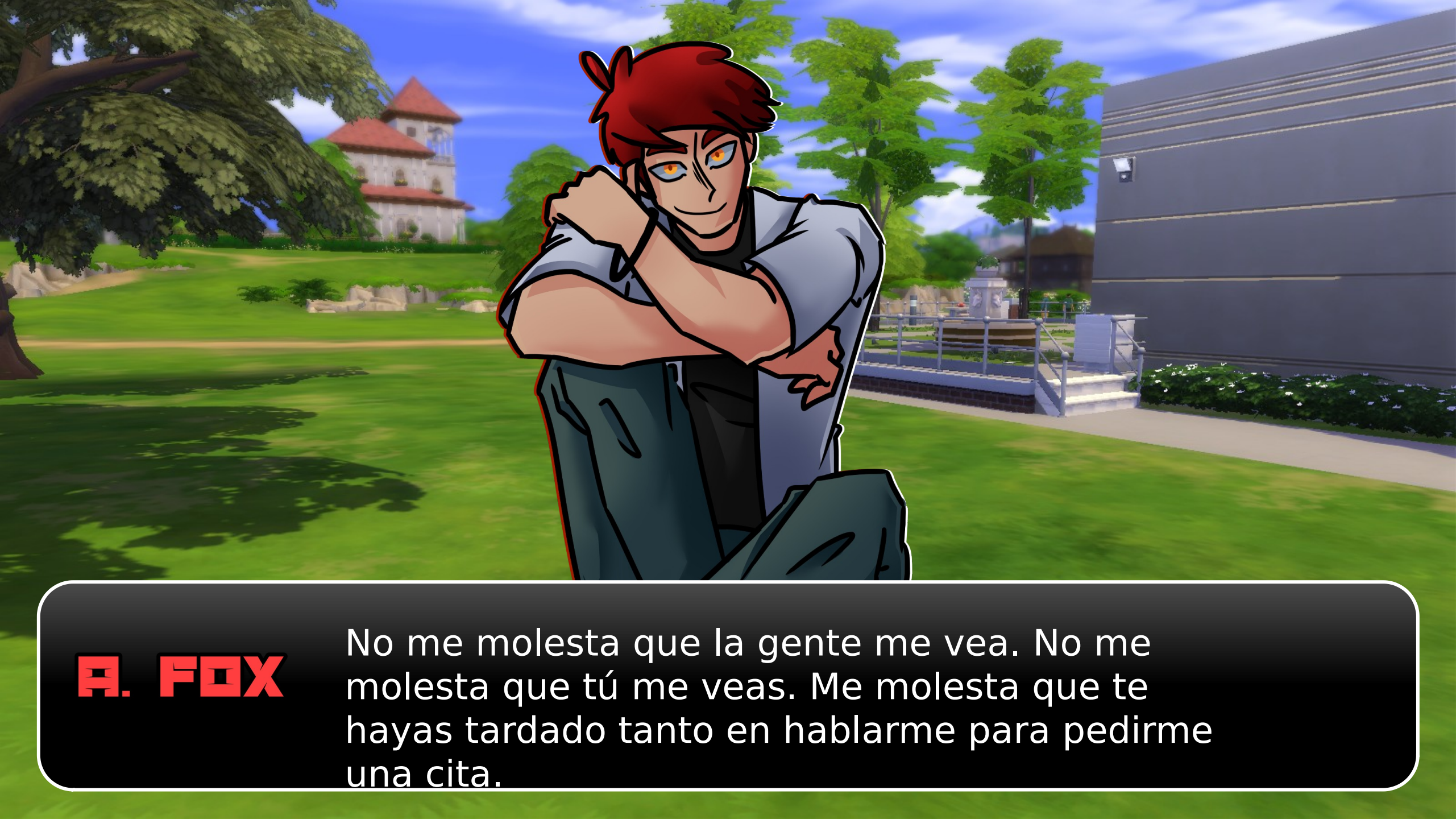
A. FOX
No me molesta que la gente me vea. No me molesta que tú me veas. Me molesta que te hayas tardado tanto en hablarme para pedirme una cita.

Lo siento yo... Espera...

¡¿Sí quieres salir conmigo?!

A. FOX
¿Tengo algo que perder?

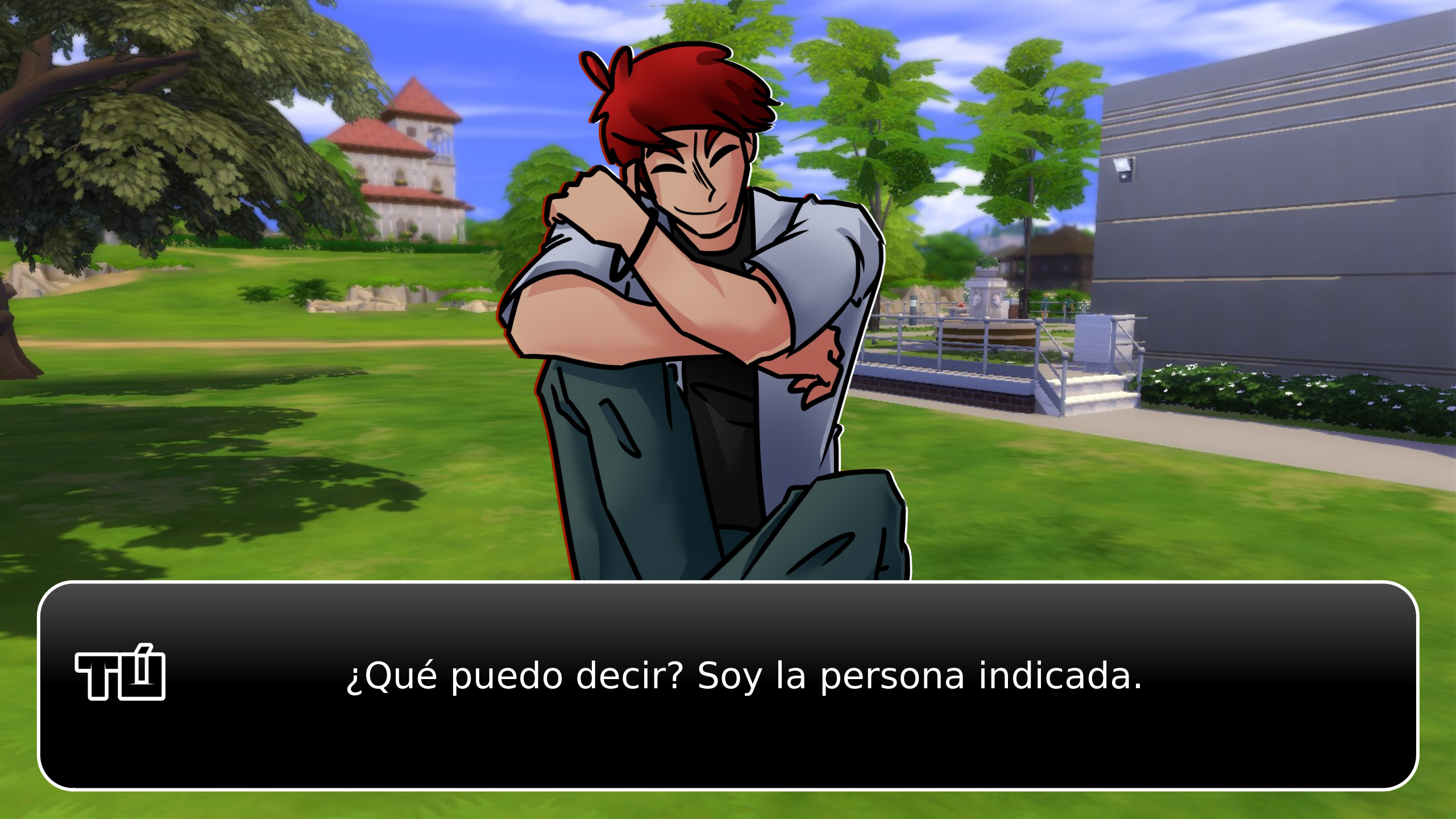
¿Qué puedo decir? Soy la persona indicada.

A. FOX
¿Indicada, eh?

A. FOX
Supongo que lo eres.

A. FOX
¿Cuando y dónde?

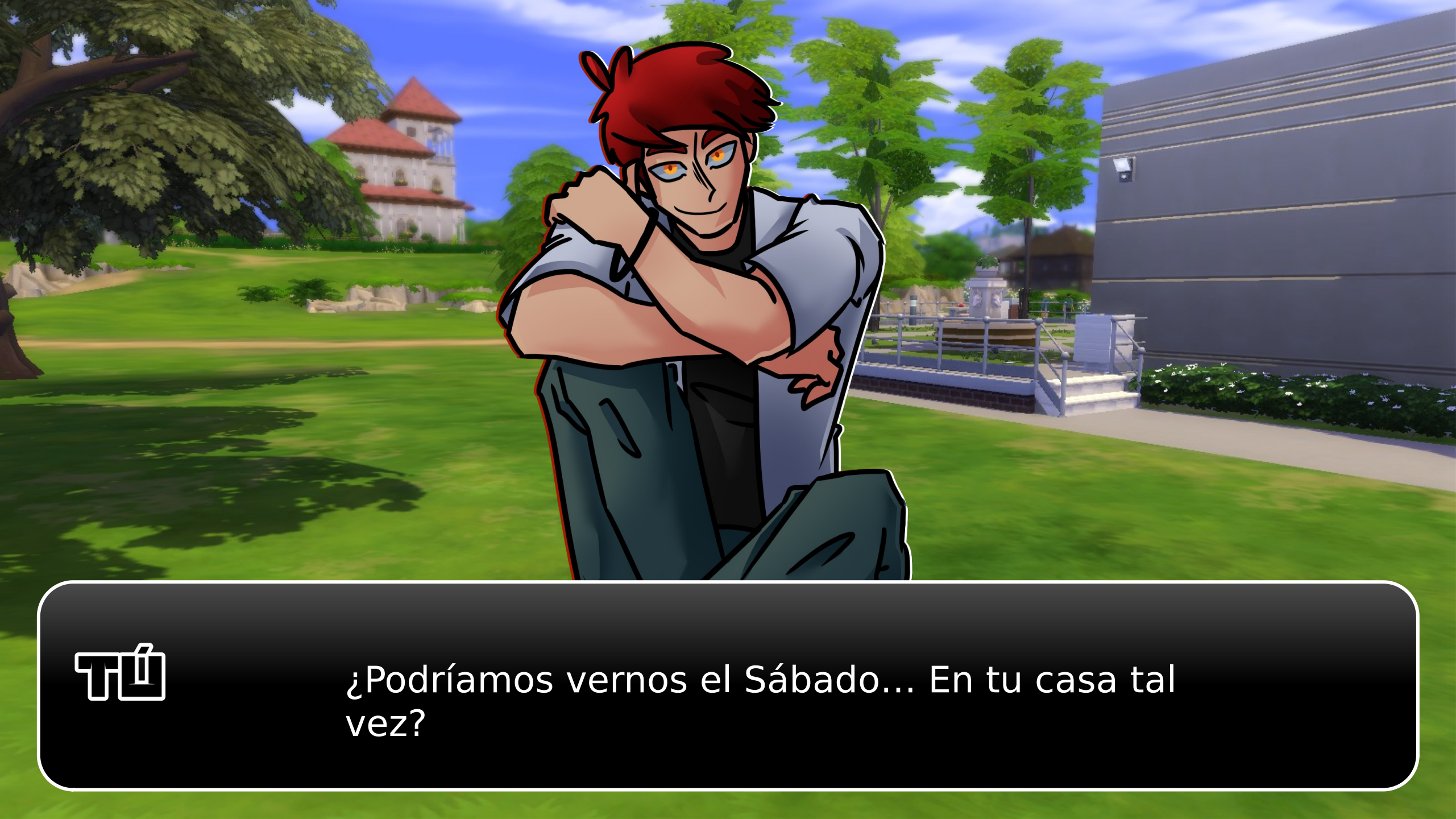
¿Podríamos vernos el Sábado... En tu casa tal vez?

A. FOX
Si quieres...

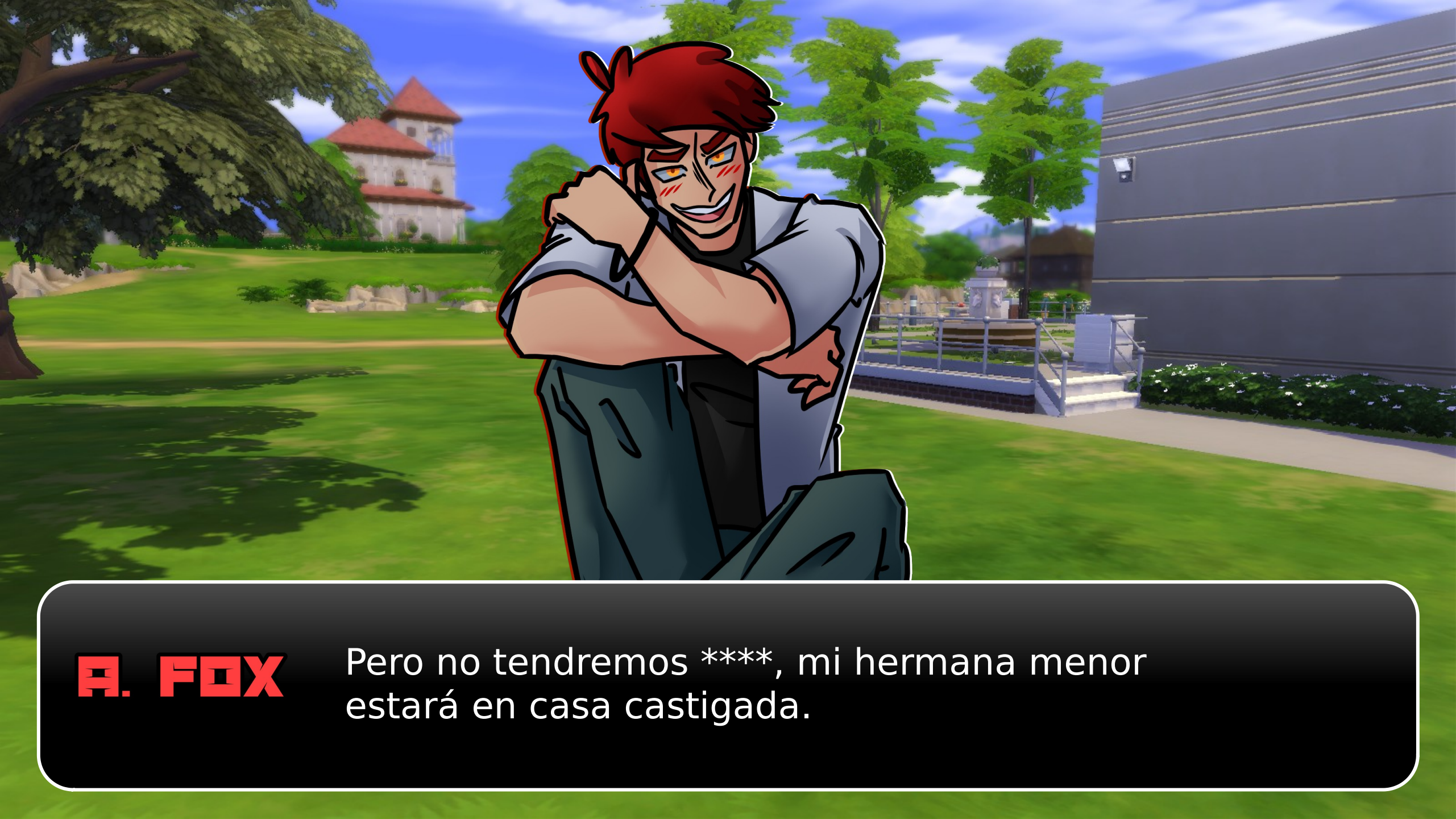
A. FOX
Pero no tendremos ****, mi hermana menor estará en casa castigada.

¡SHH! ¡NO DIGAS ESO!

A. FOX
Entonces es una cita. Nos vemos enanx.

(Se va no sin antes sacudir mi cabello...)

(Oh sí... Llámenme casanova...)

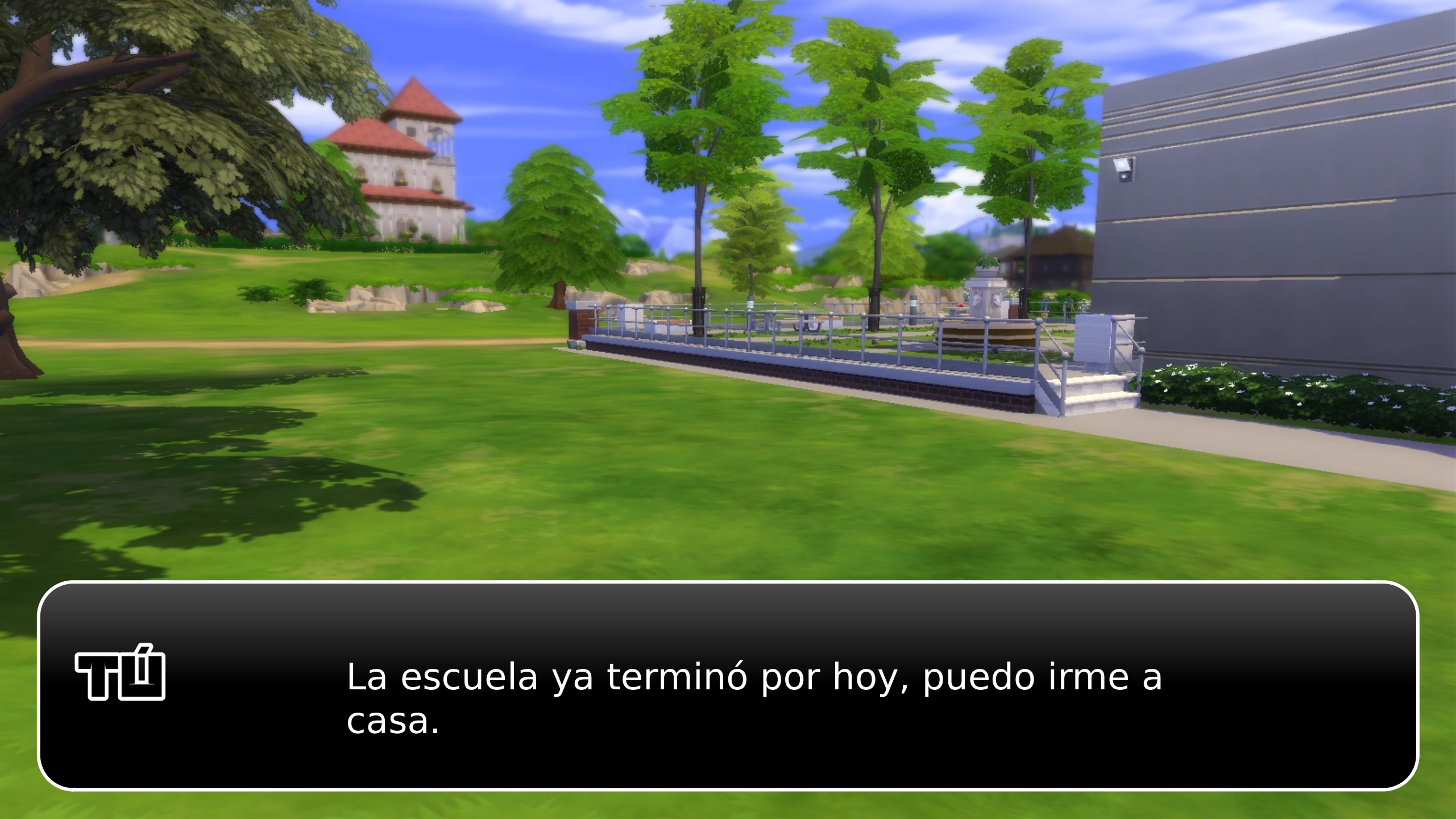
La escuela ya terminó por hoy, puedo irme a casa.

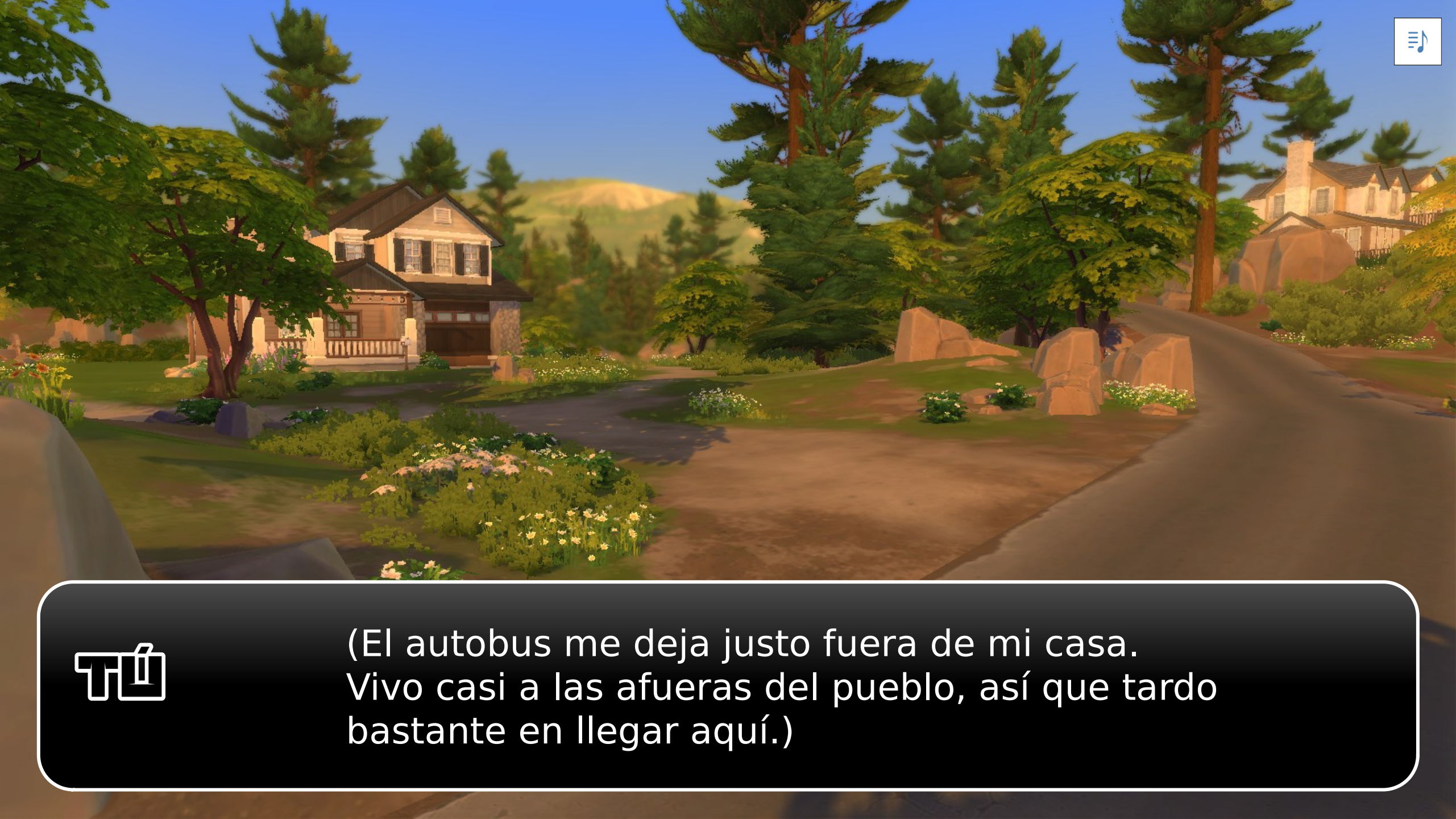
(El autobus me deja justo fuera de mi casa.
Vivo casi a las afueras del pueblo, así que tardo
bastante en llegar aquí.)

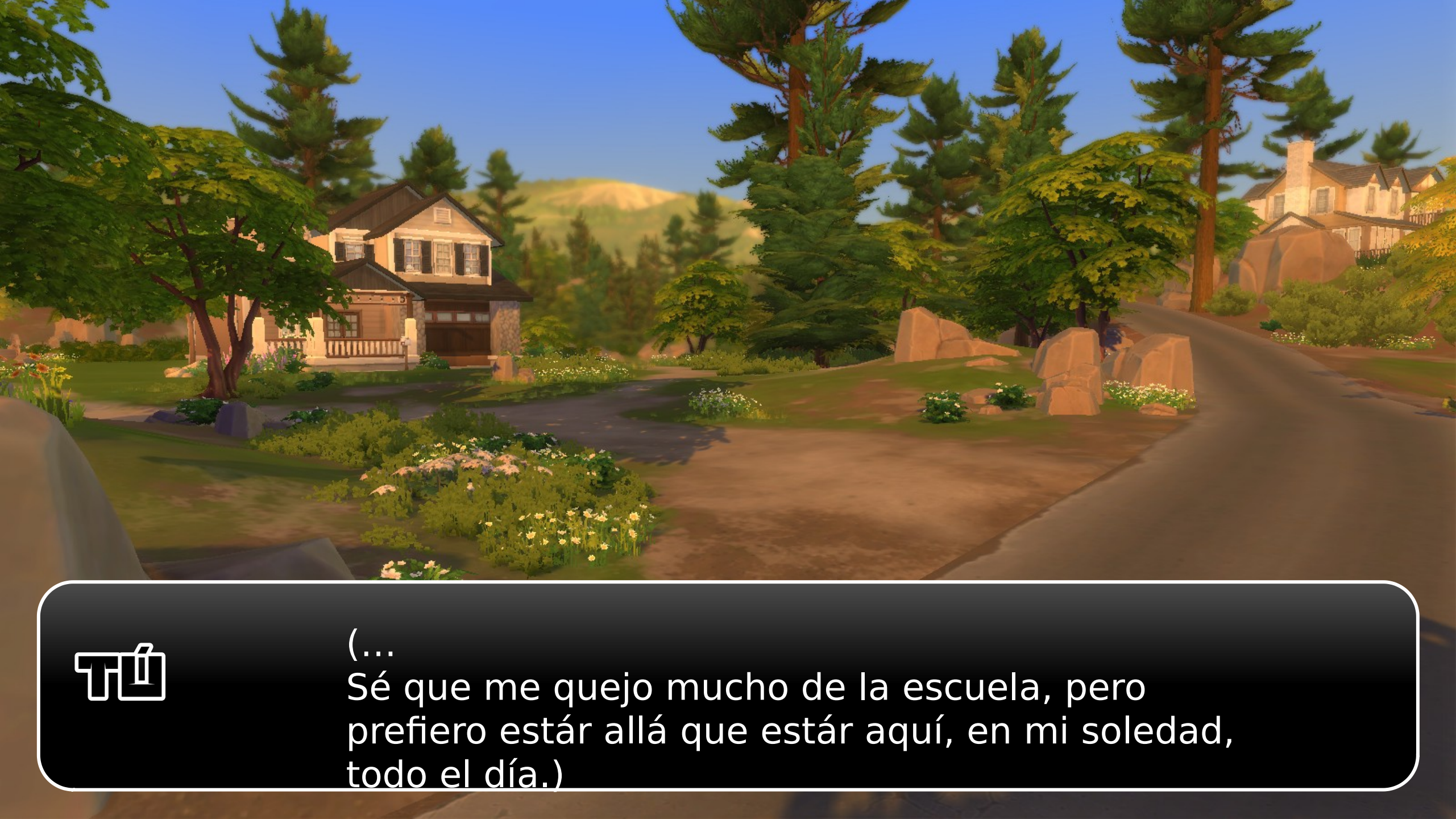
(...
Sé que me quejo mucho de la escuela, pero
prefiero estár allá que estár aquí, en mi soledad,
todo el día.)

(Será mejor que entre...)

ที่ ...

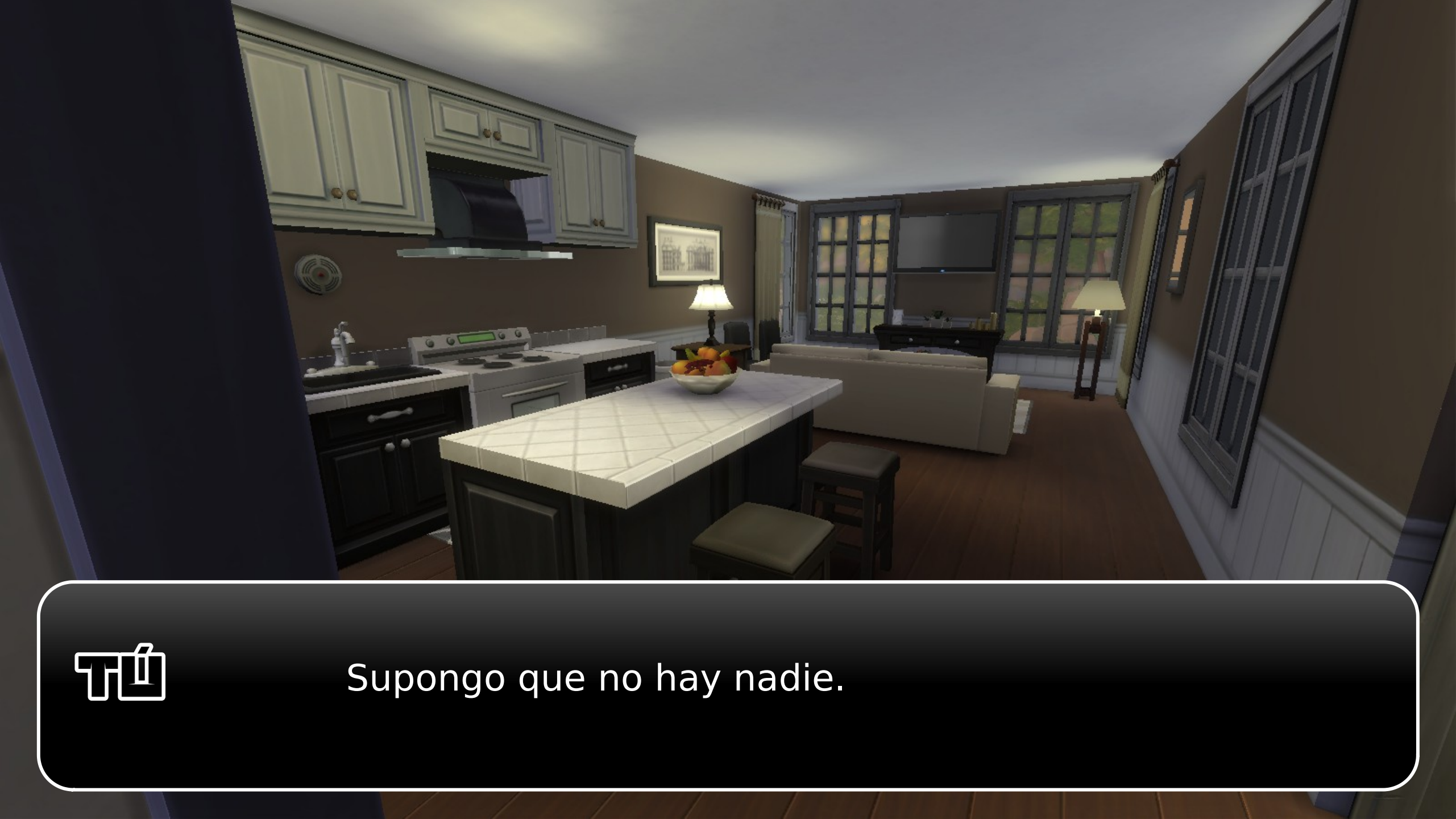
Supongo que no hay nadie.

(Mis padres van a muchos viajes de negocios...)

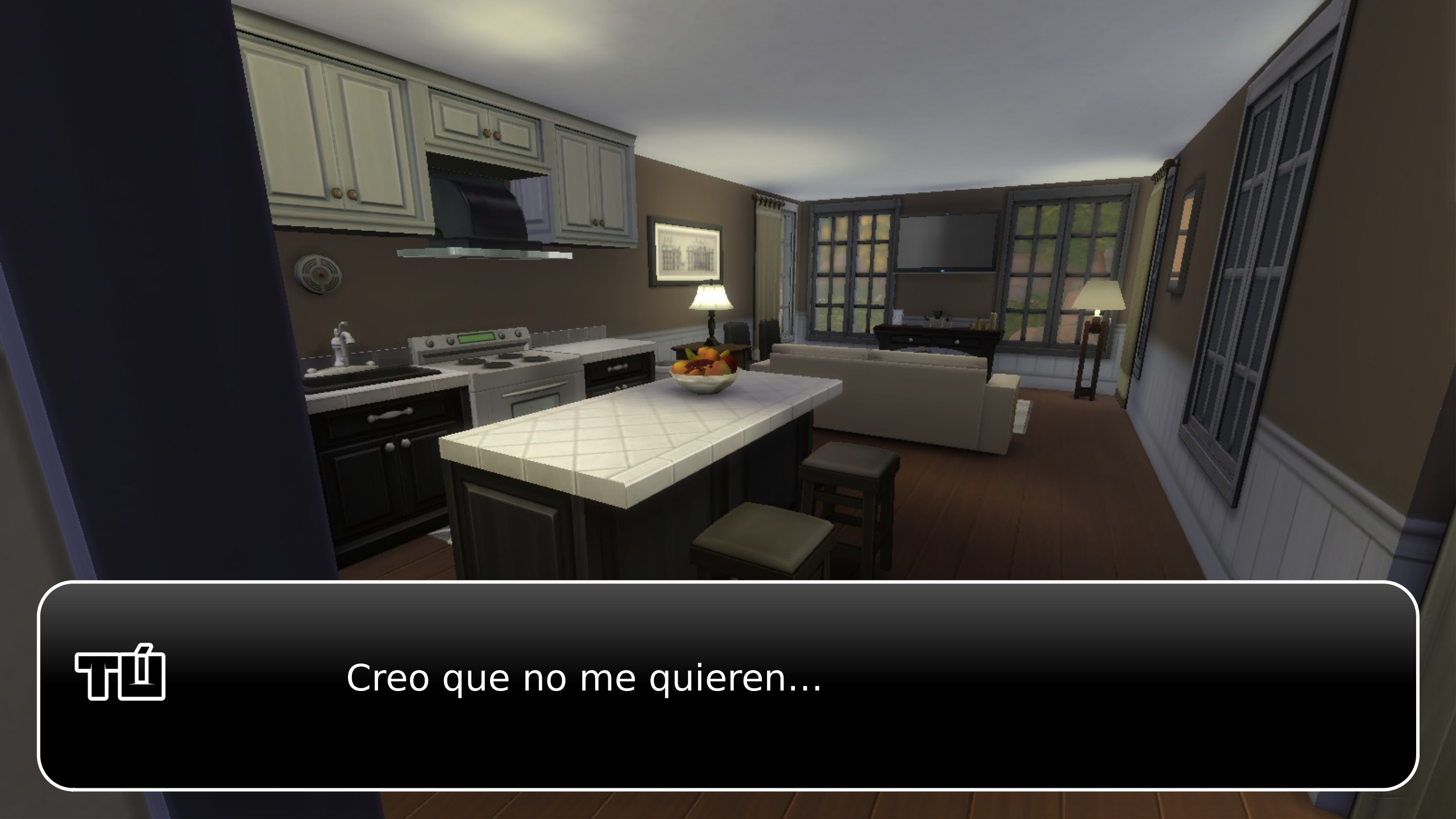
Creo que no me quieren...

(No importa, comeré cereal y me iré a dormir.)

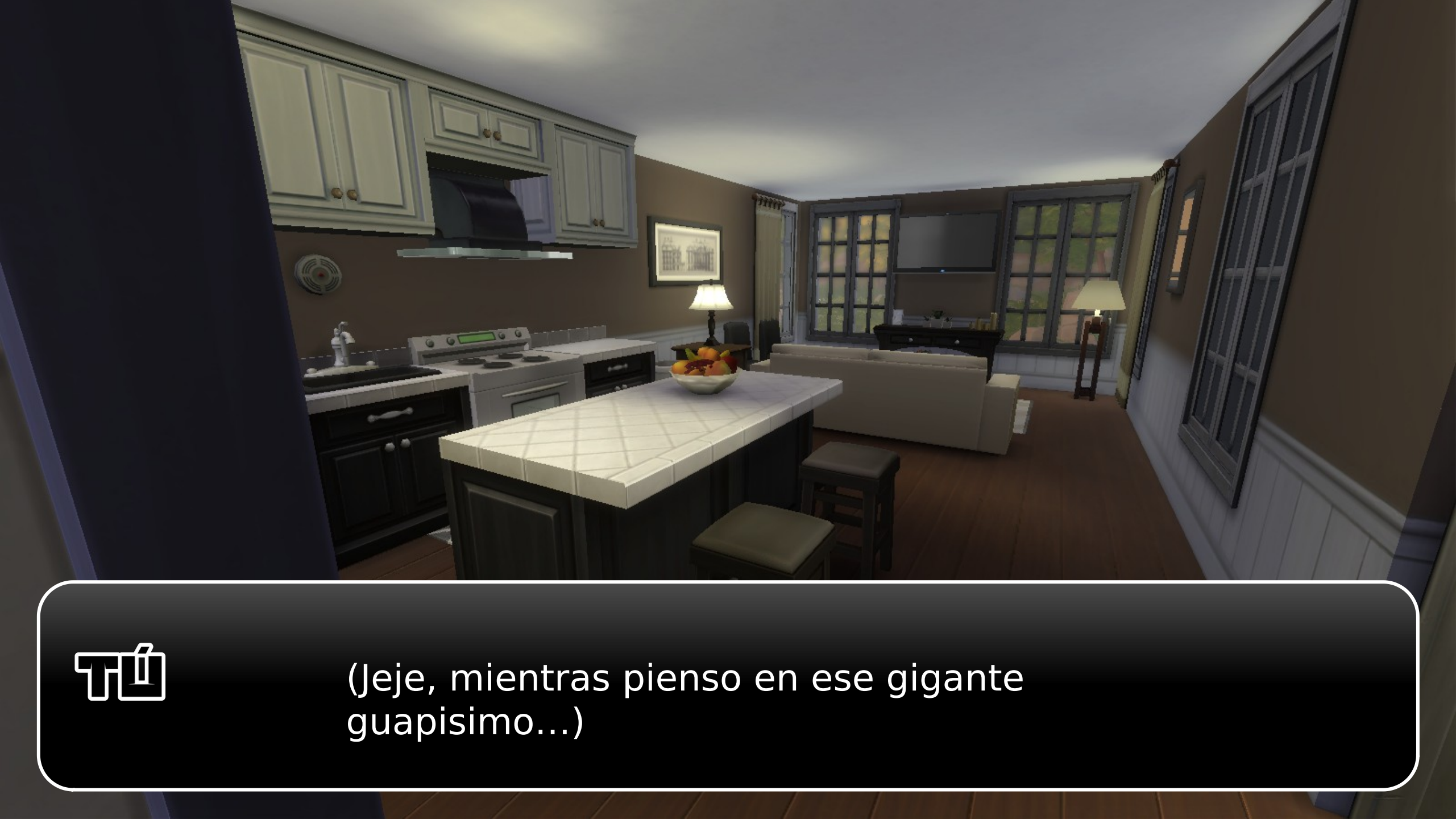

(Jeje, mientras pienso en ese gigante guapisimo...)

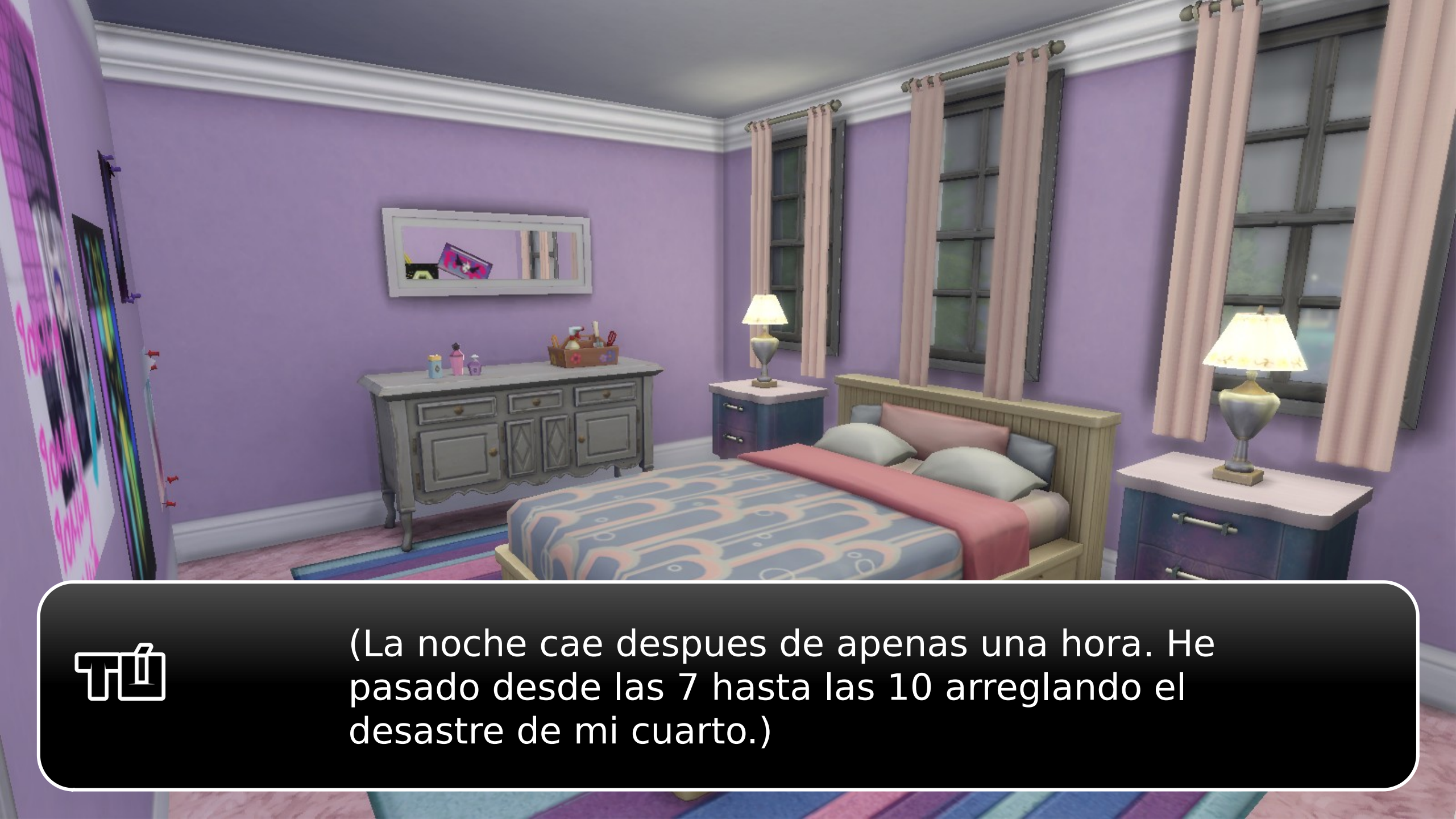
(La noche cae despues de apenas una hora. He pasado desde las 7 hasta las 10 arreglando el desastre de mi cuarto.)

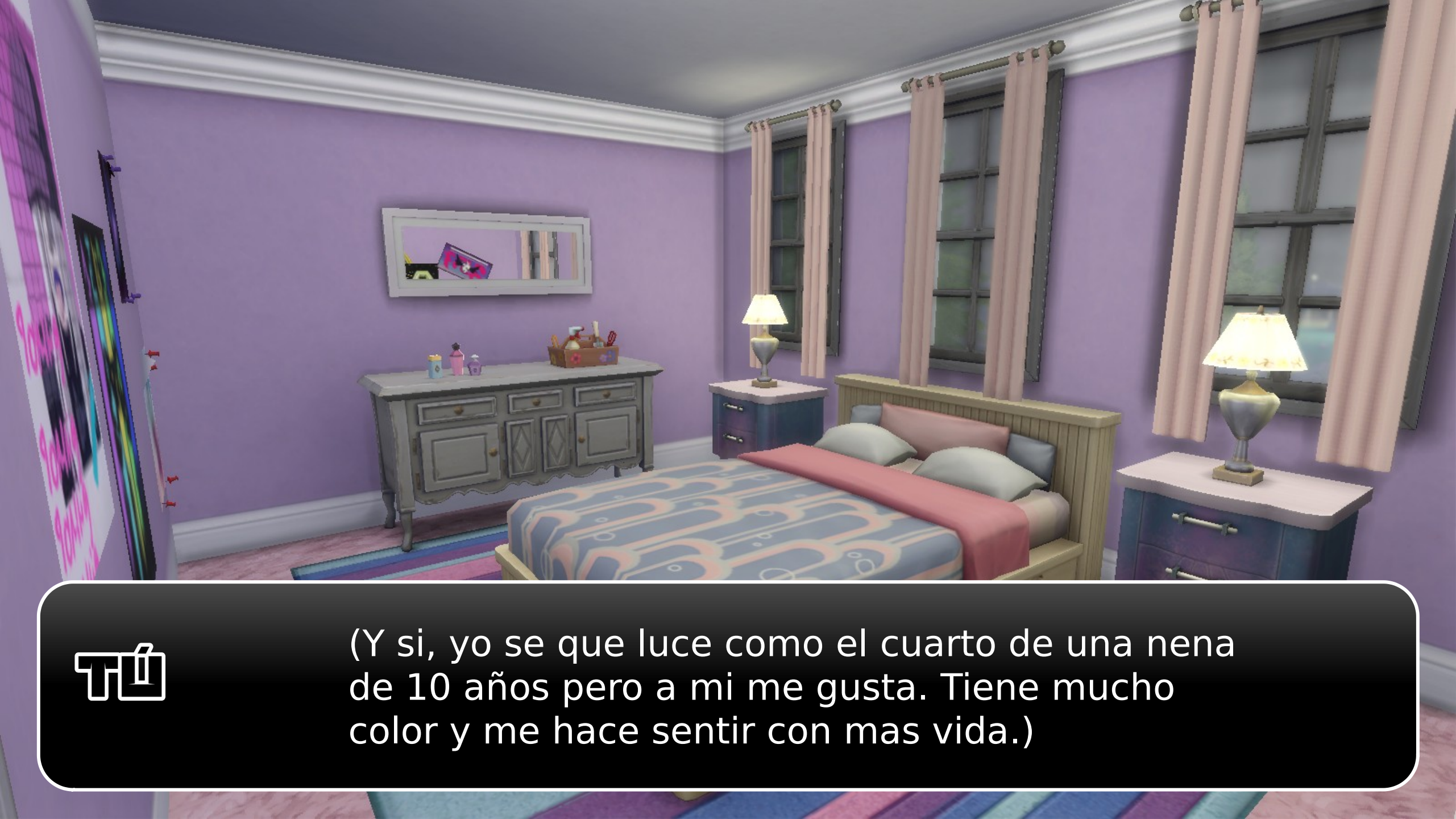
(Y si, yo se que luce como el cuarto de una nena de 10 años pero a mi me gusta. Tiene mucho color y me hace sentir con mas vida.)

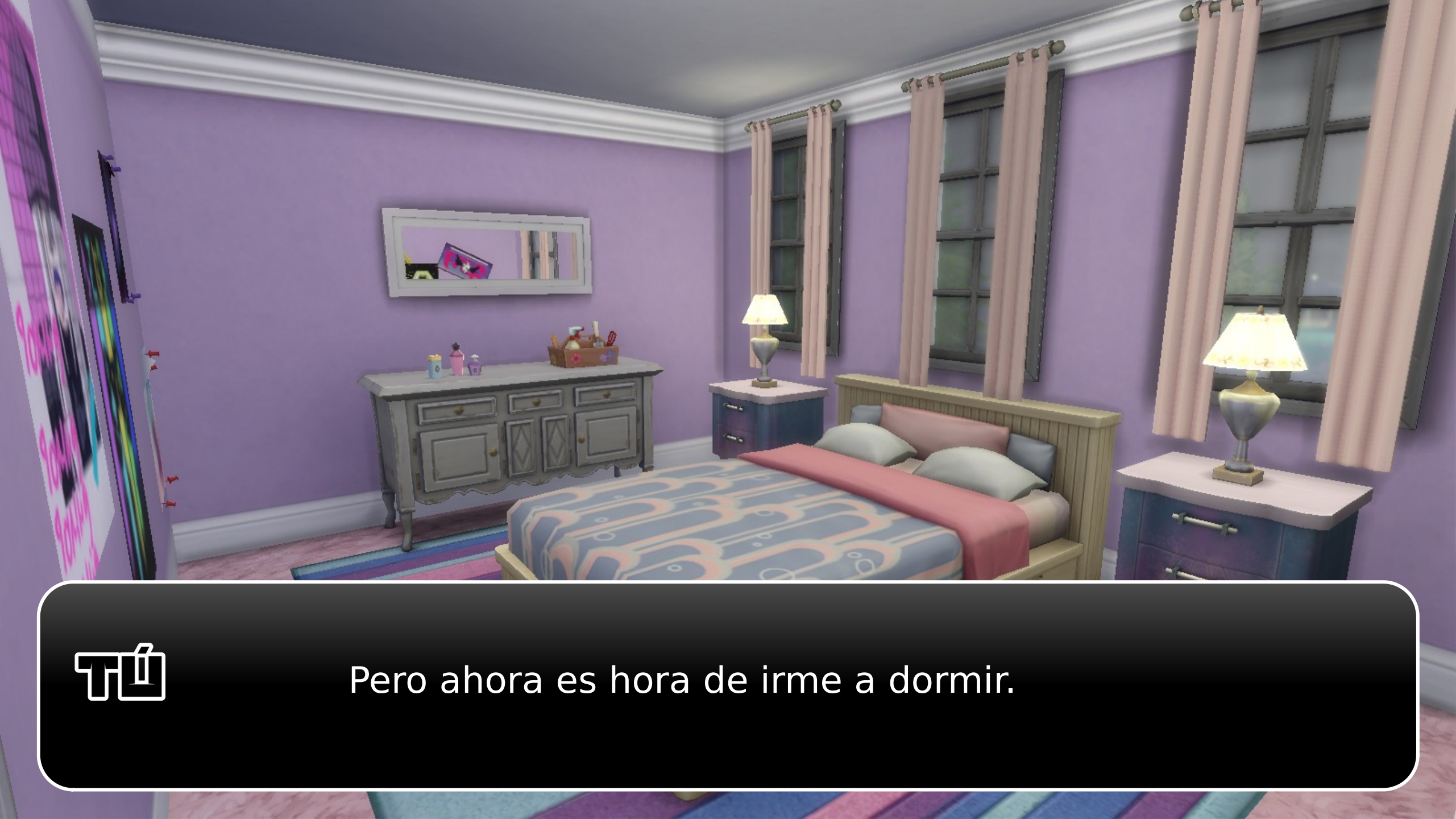
Pero ahora es hora de irme a dormir.

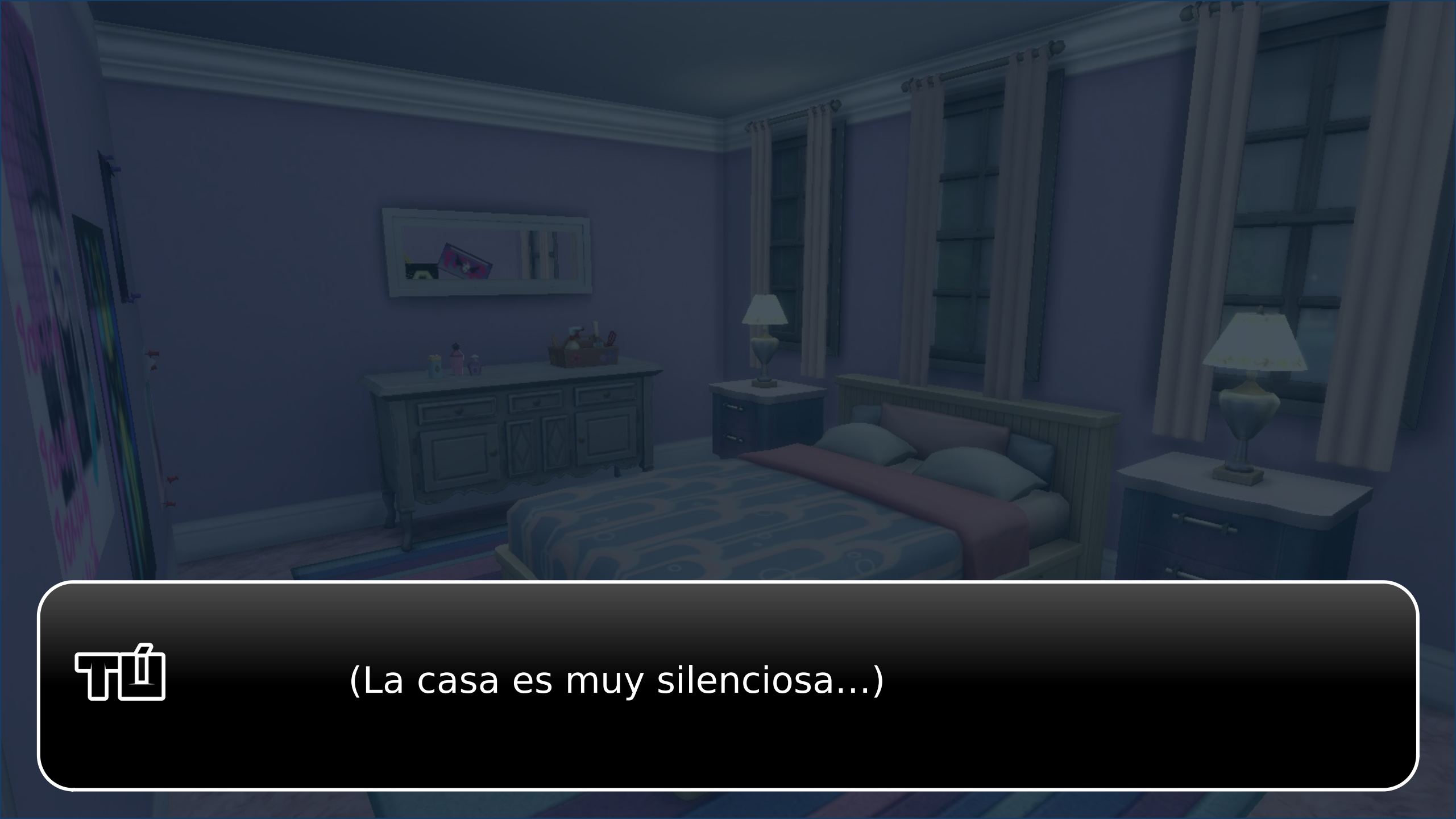
(La casa es muy silenciosa...)

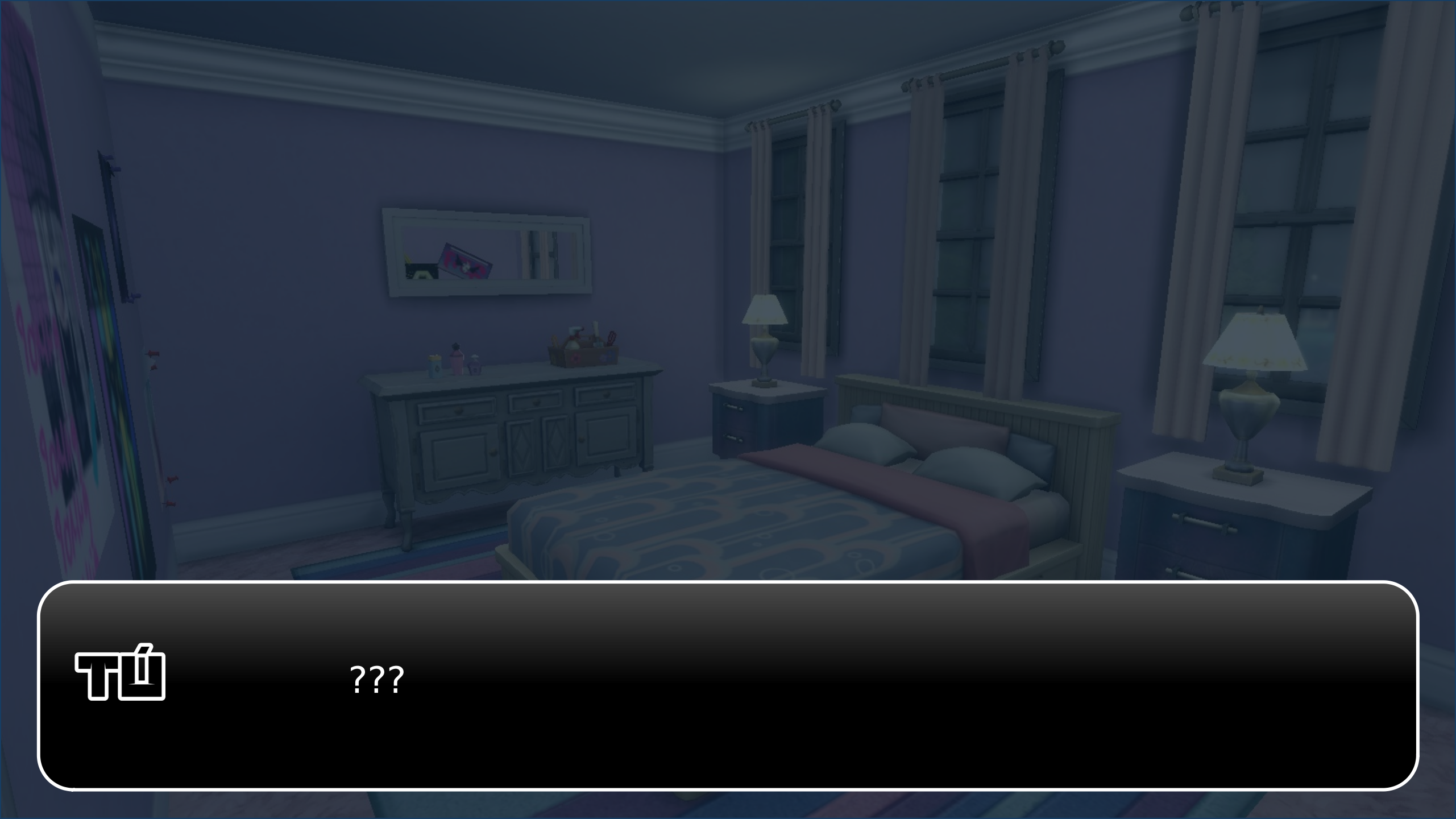

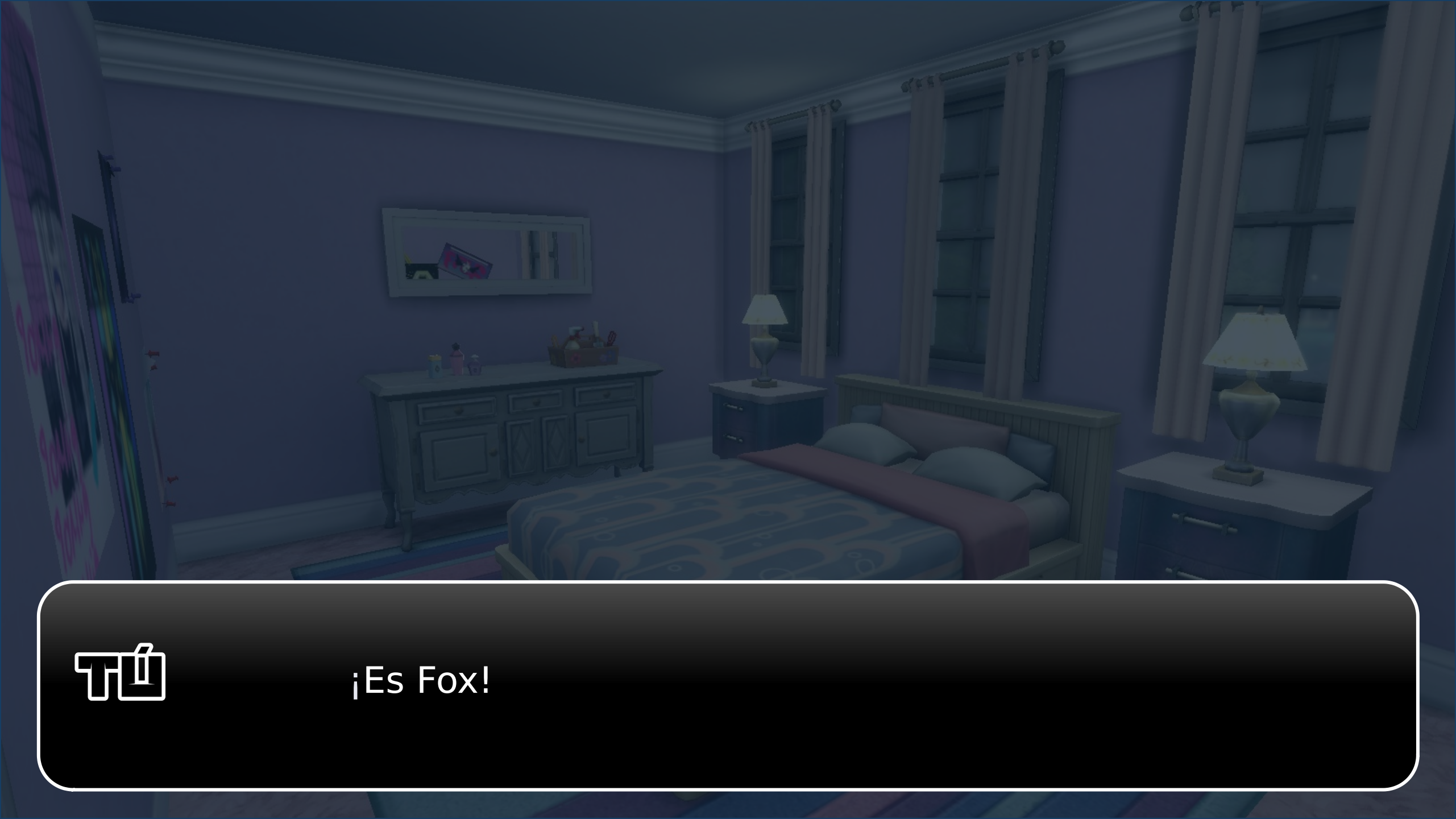
¡Es Fox!

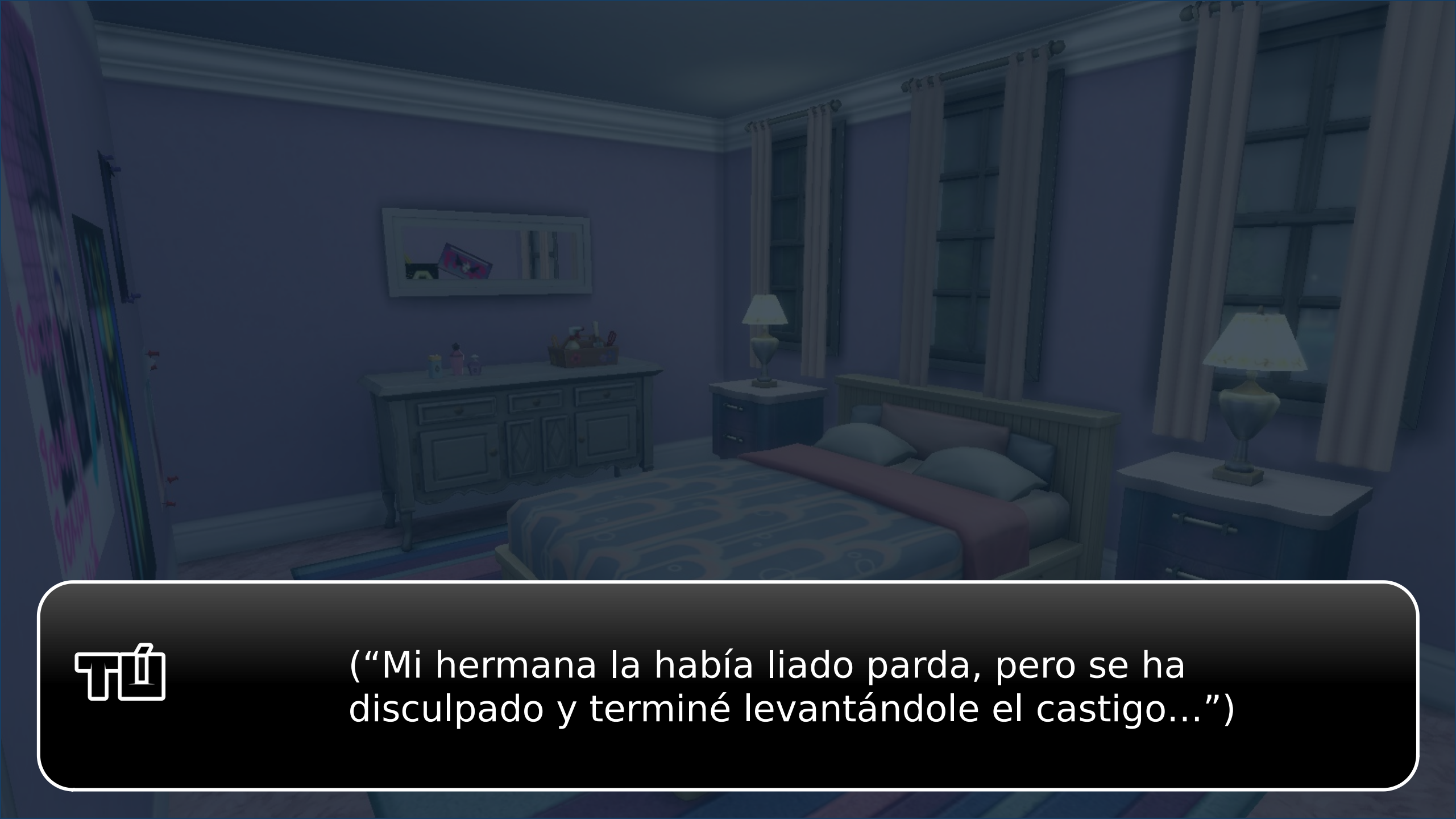

(“Mi hermana la había liado parda, pero se ha disculpado y terminé levantándole el castigo...”)

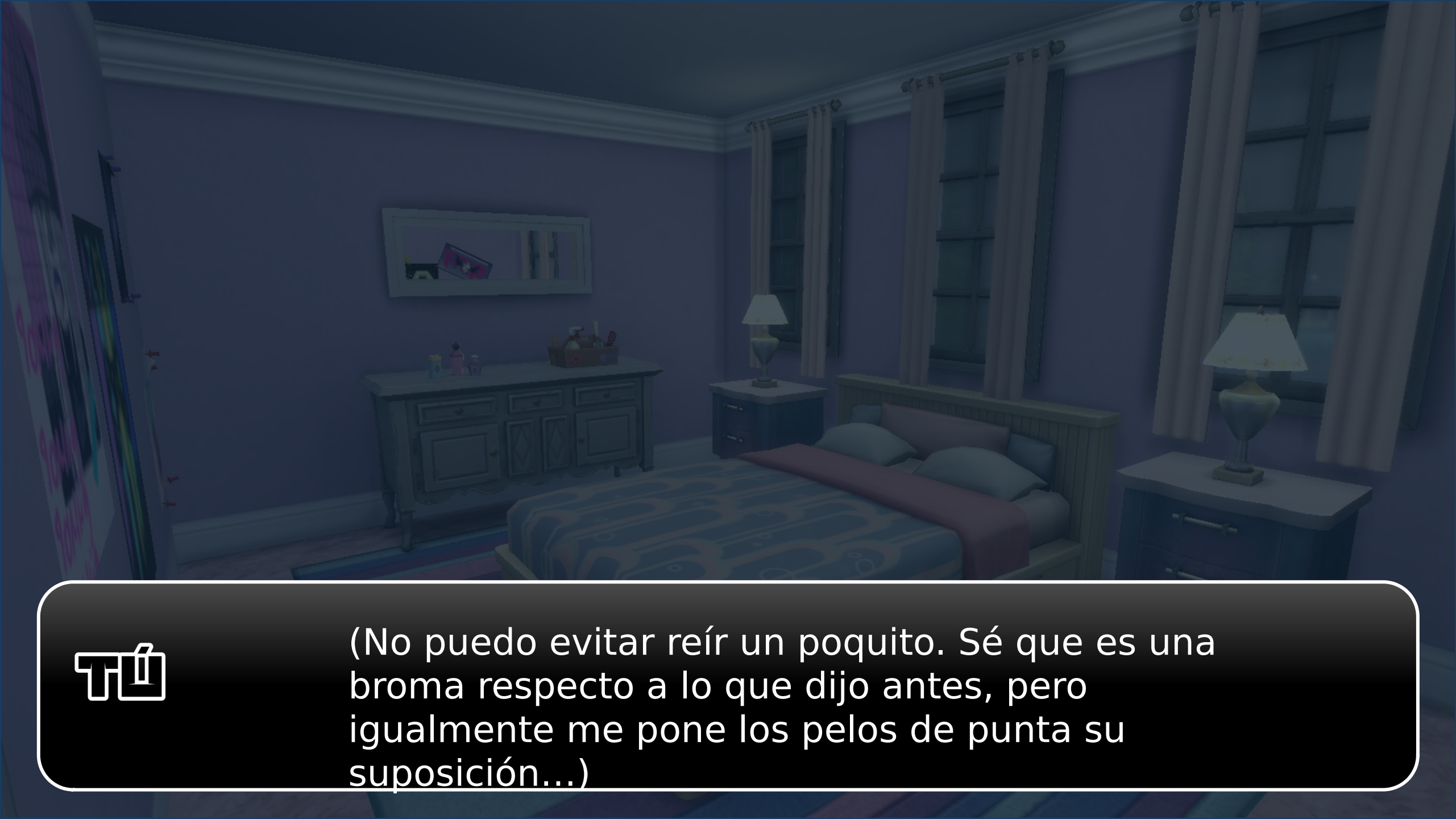

(No puedo evitar reír un poquito. Sé que es una broma respecto a lo que dijo antes, pero igualmente me pone los pelos de punta su suposición...)

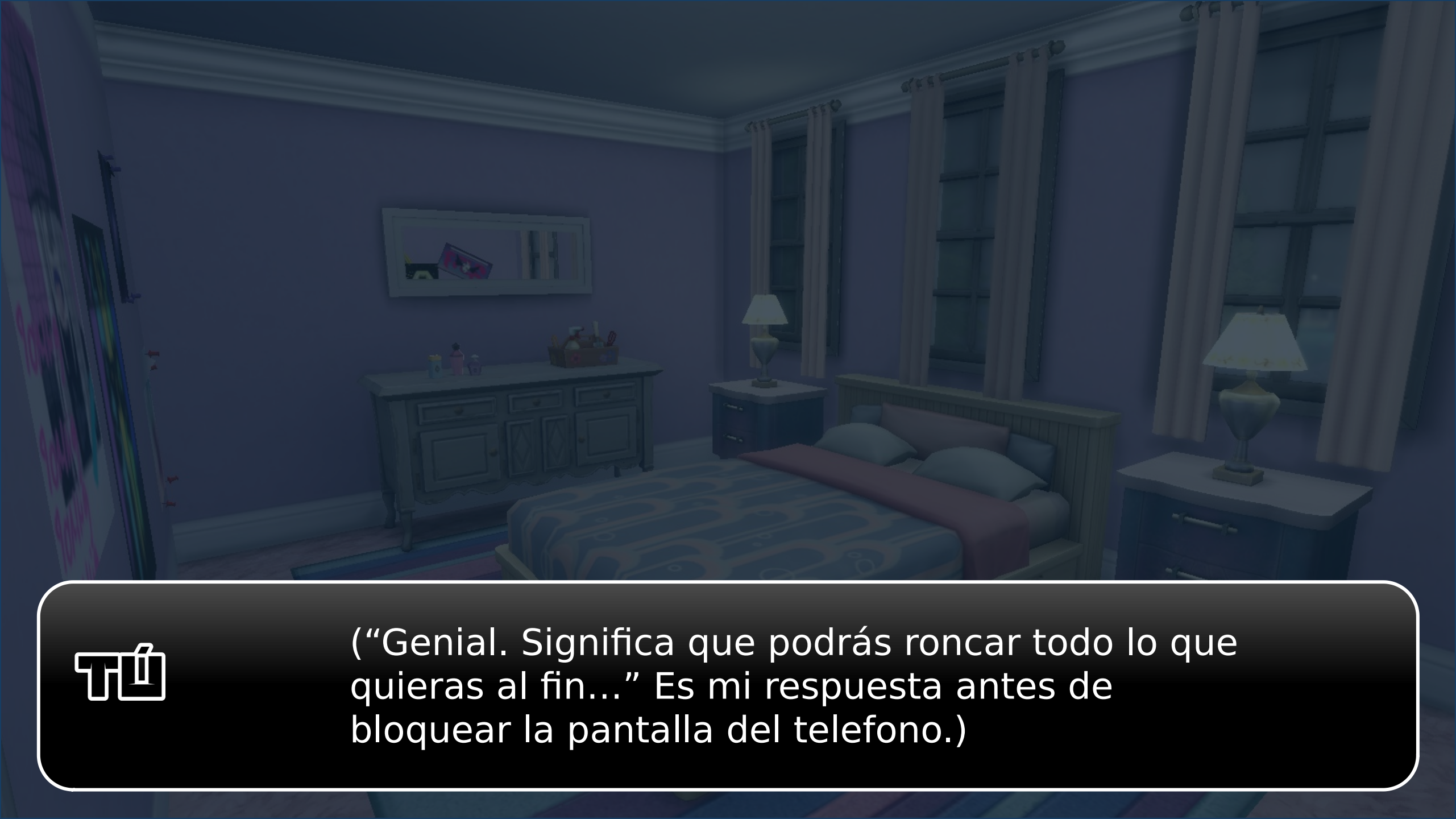

(“Genial. Significa que podrás roncar todo lo que quieras al fin...” Es mi respuesta antes de bloquear la pantalla del telefono.)

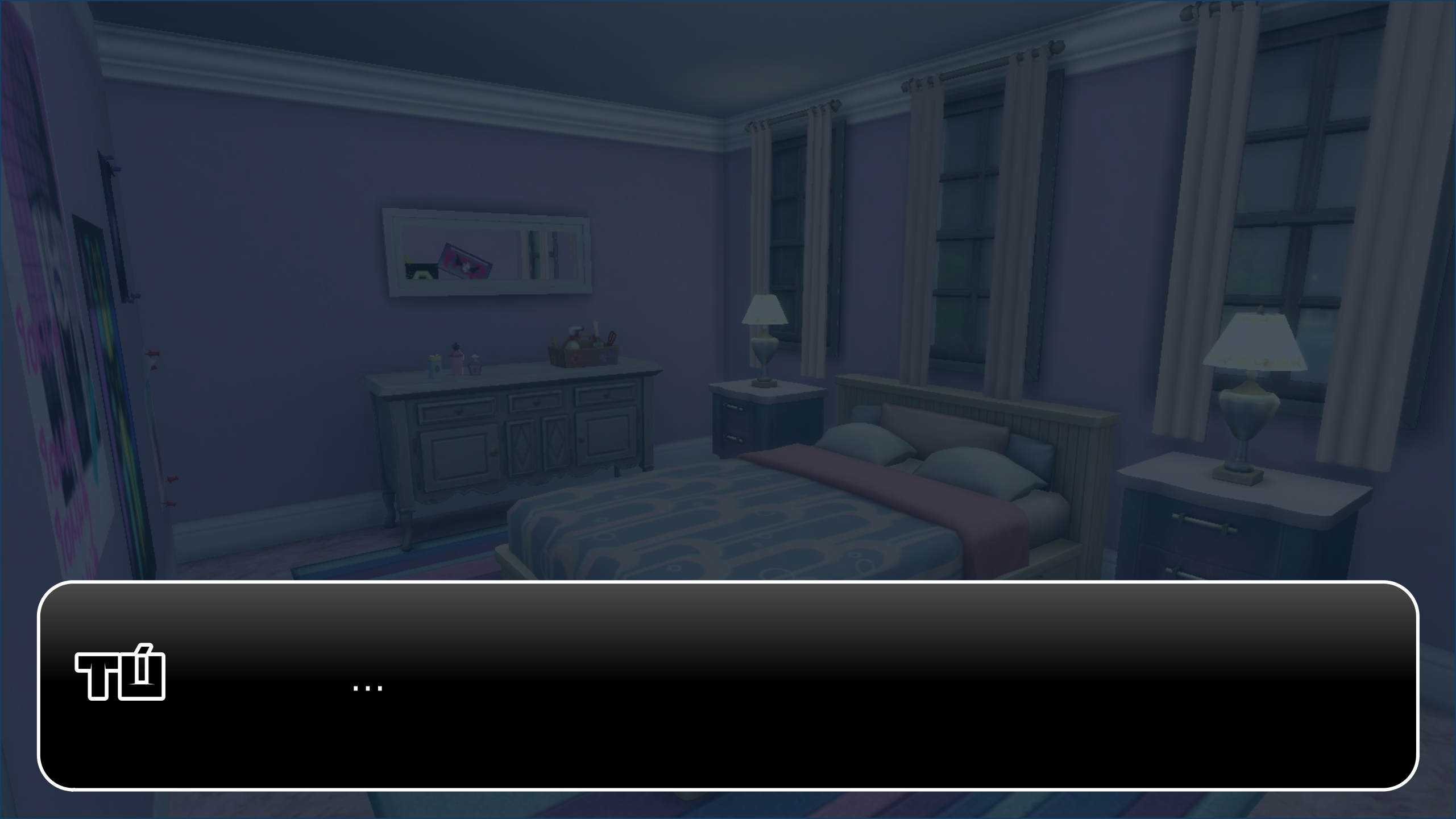
ที่
...

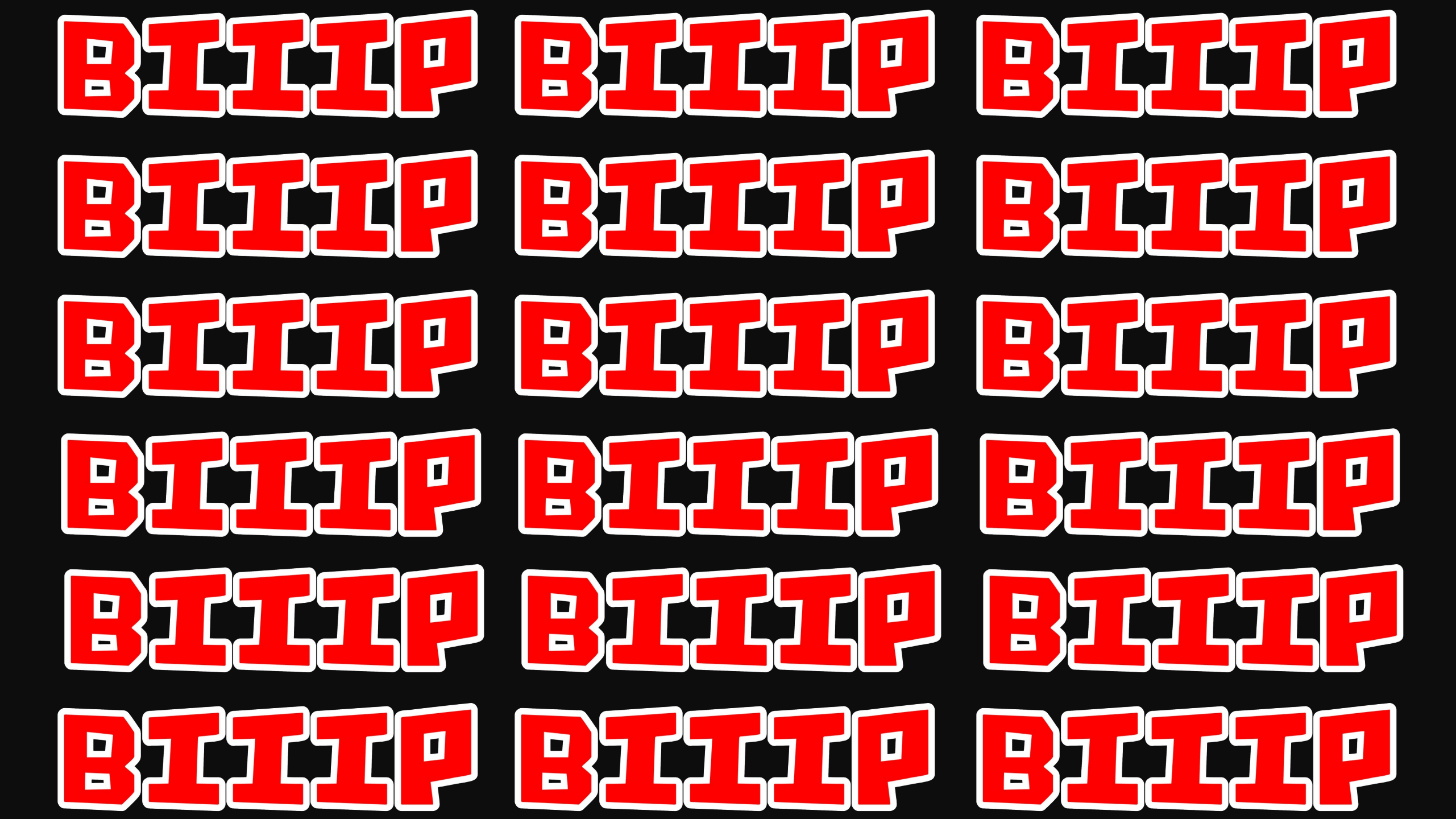
BIIIP BIIIP BIIIP
BIIIP BIIIP BIIIP
BIIIP BIIIP BIIIP
BIIIP BIIIP BIIIP
BIIIP BIIIP BIIIP
BIIIP BIIIP BIIIP

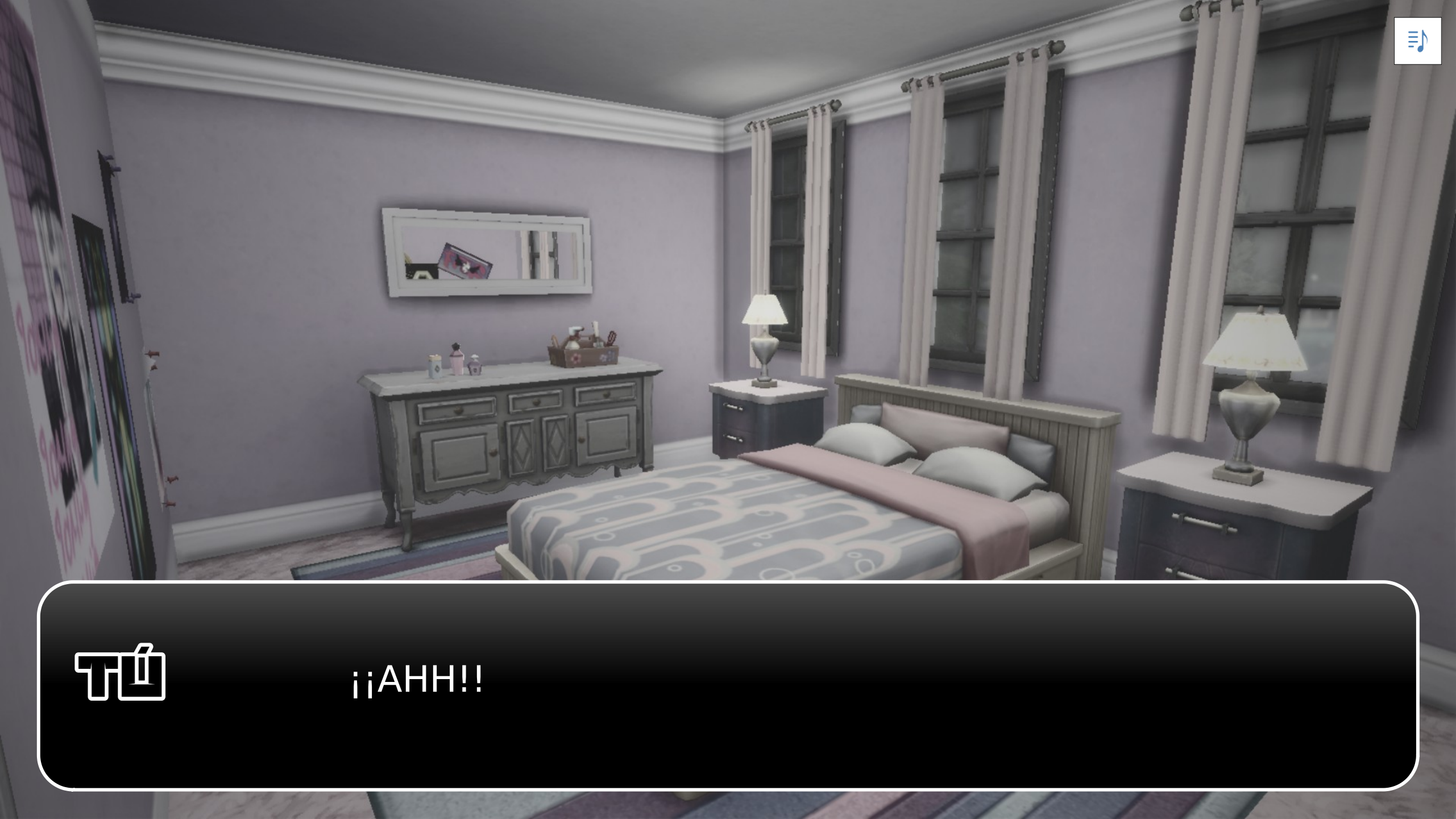
¡¡AHH!!

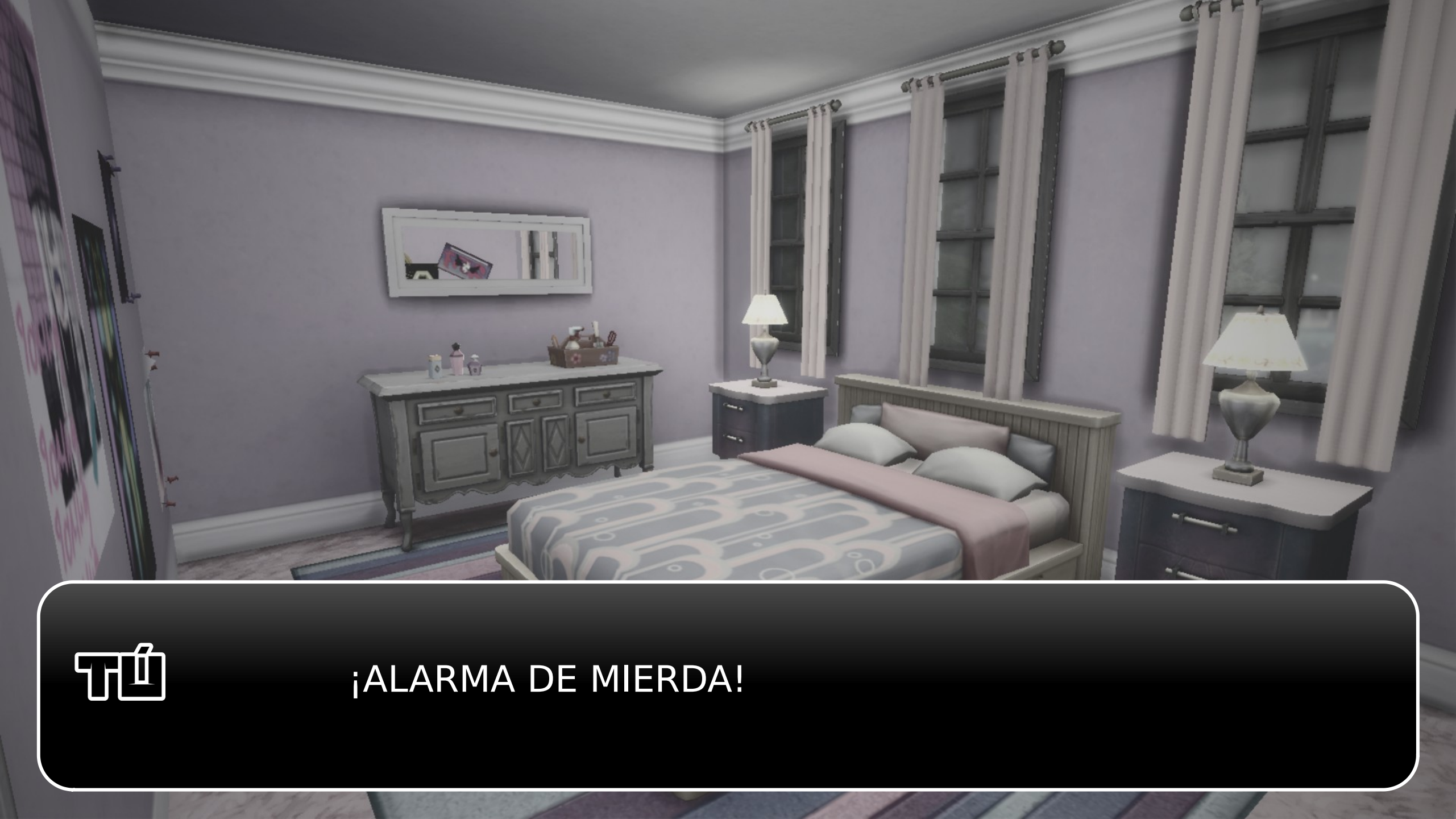
¡ALARMA DE MIERDA!

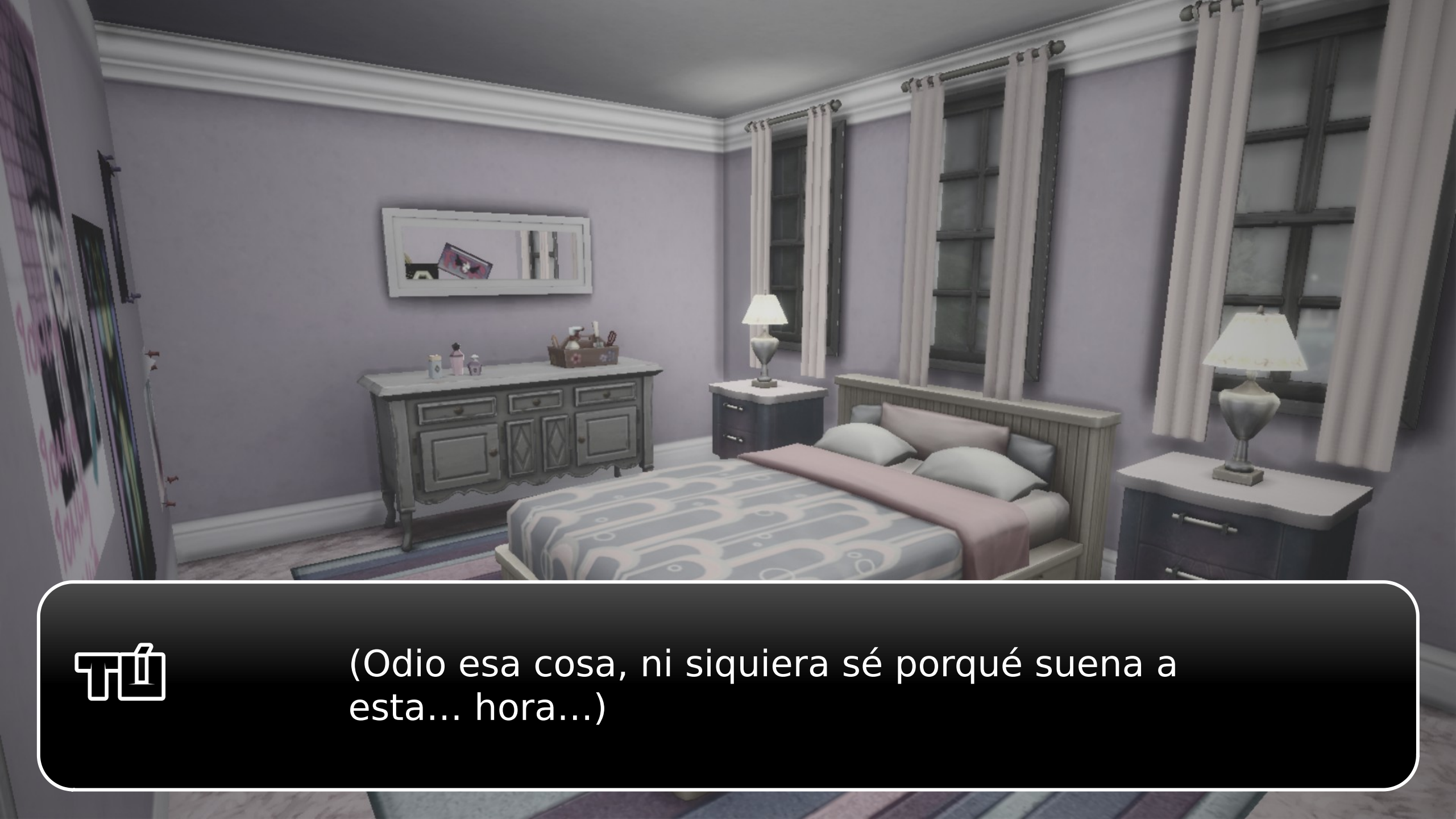
(Odio esa cosa, ni siquiera sé porqué suena a esta... hora...)

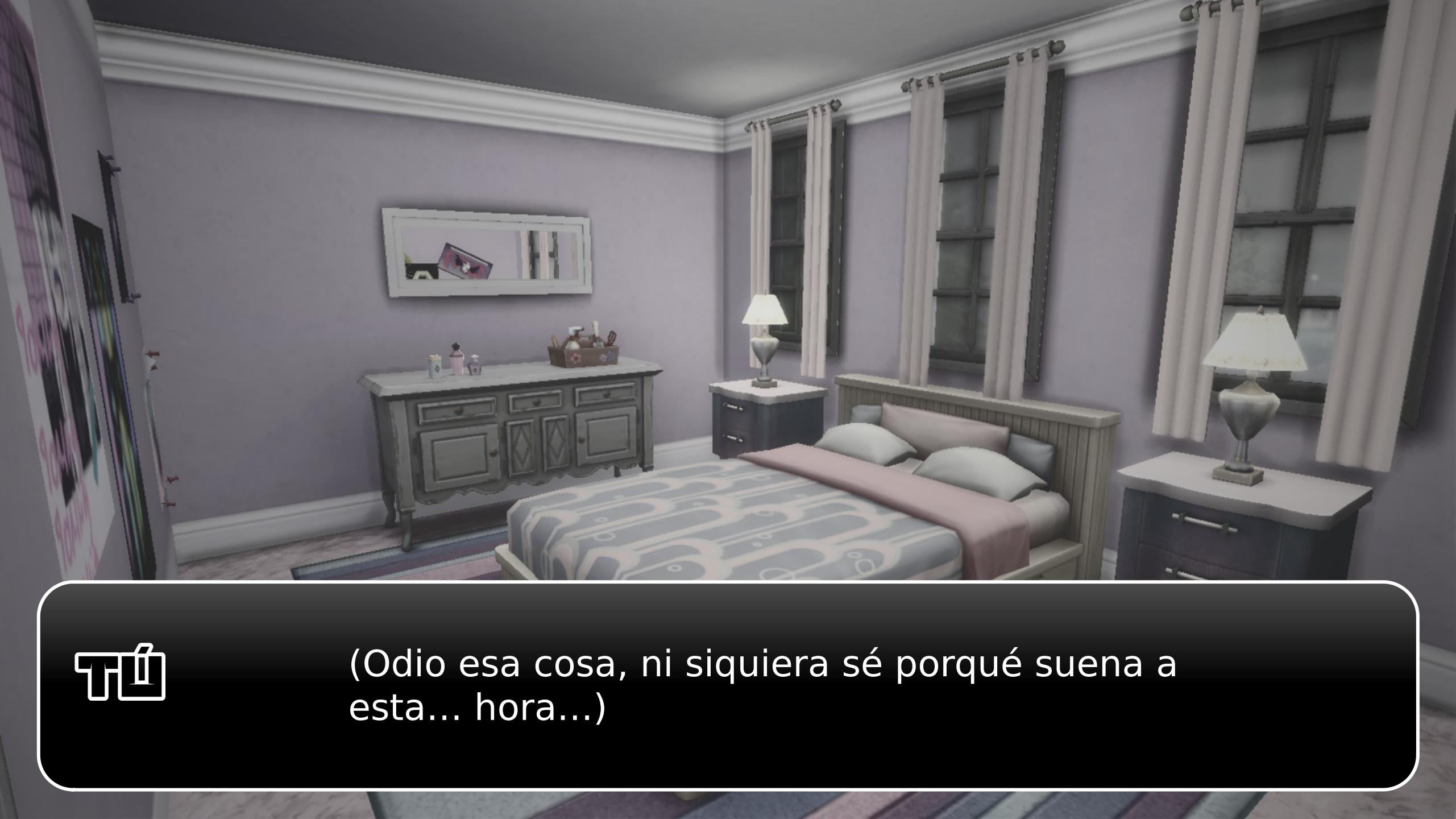
(Odio esa cosa, ni siquiera sé porqué suena a esta... hora...)

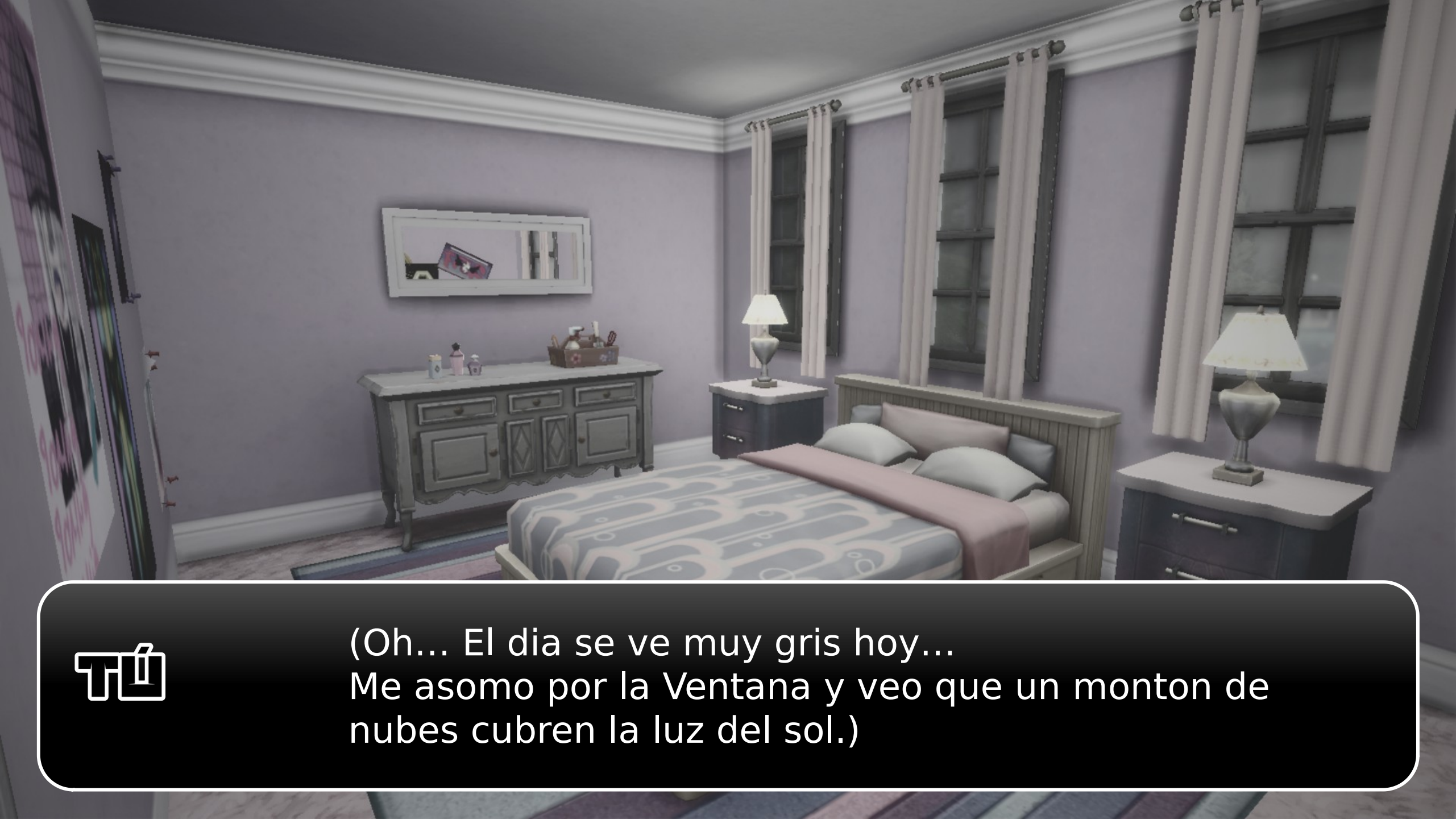
(Oh... El dia se ve muy gris hoy...
Me asomo por la Ventana y veo que un monton de nubes cubren la luz del sol.)

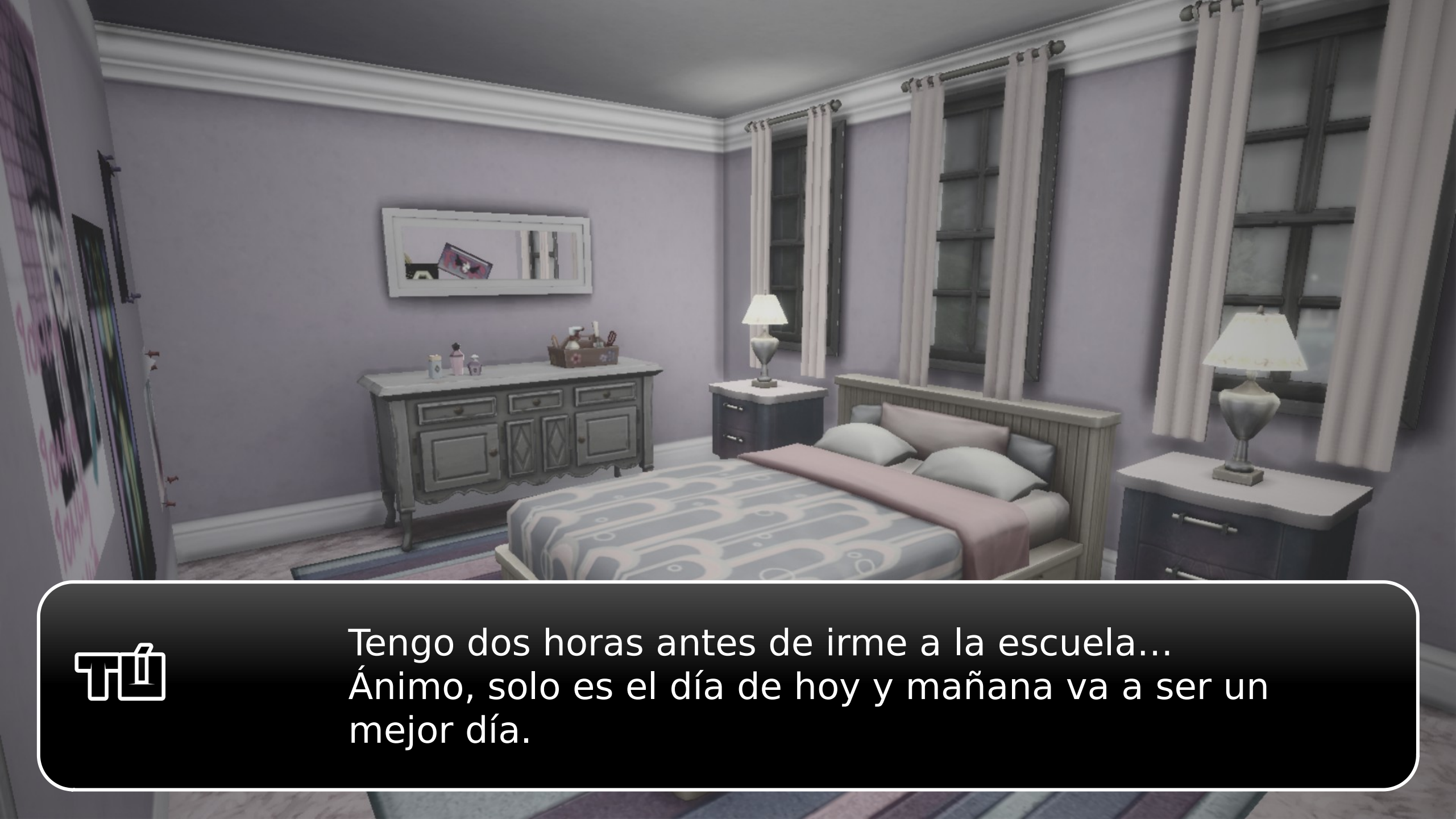
Tengo dos horas antes de irme a la escuela...
Ánimo, solo es el día de hoy y mañana va a ser un mejor día.

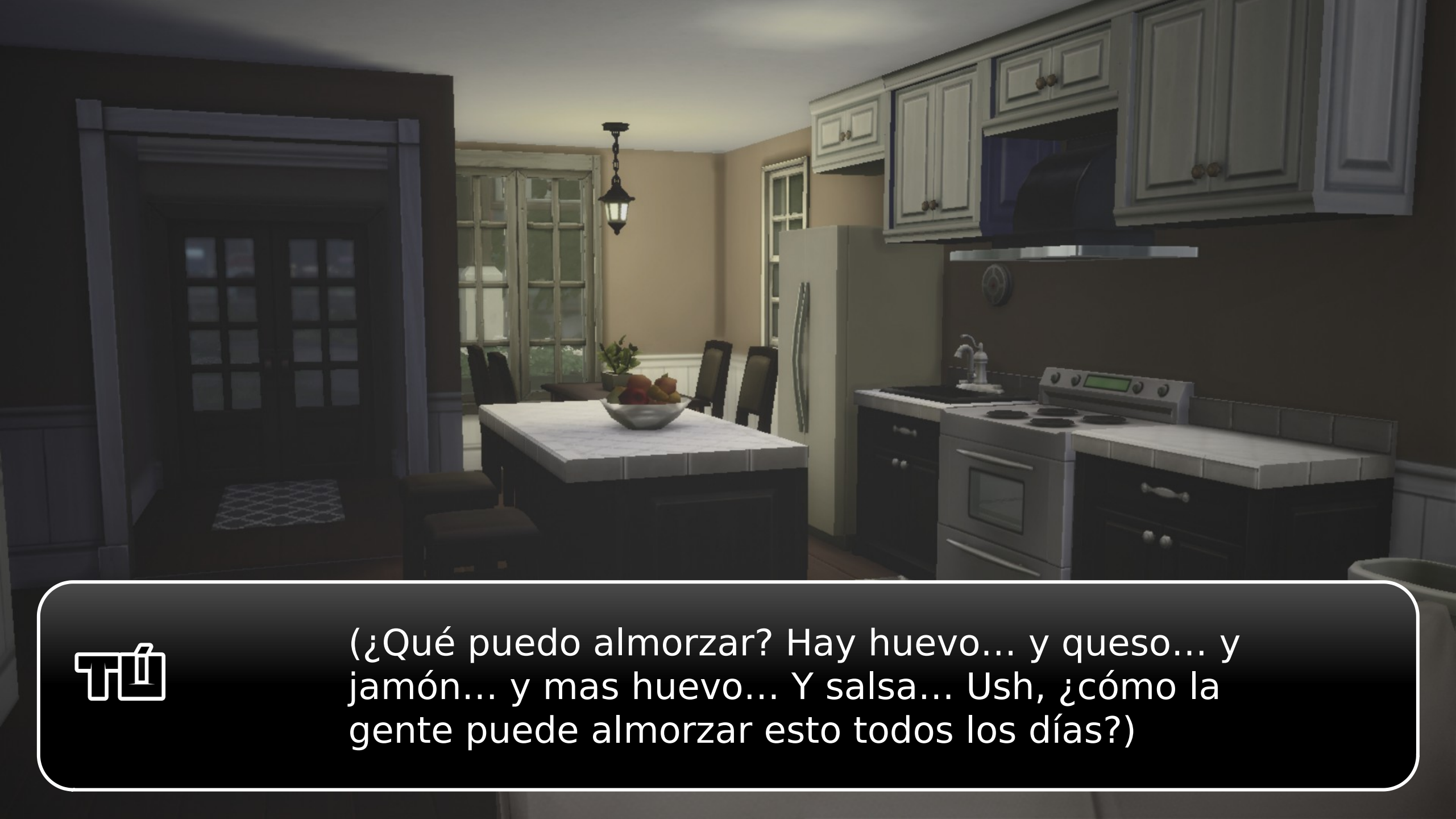
(¿Qué puedo almorzar? Hay huevo... y queso... y jamón... y mas huevo... Y salsa... Ush, ¿cómo la gente puede almorzar esto todos los días?)

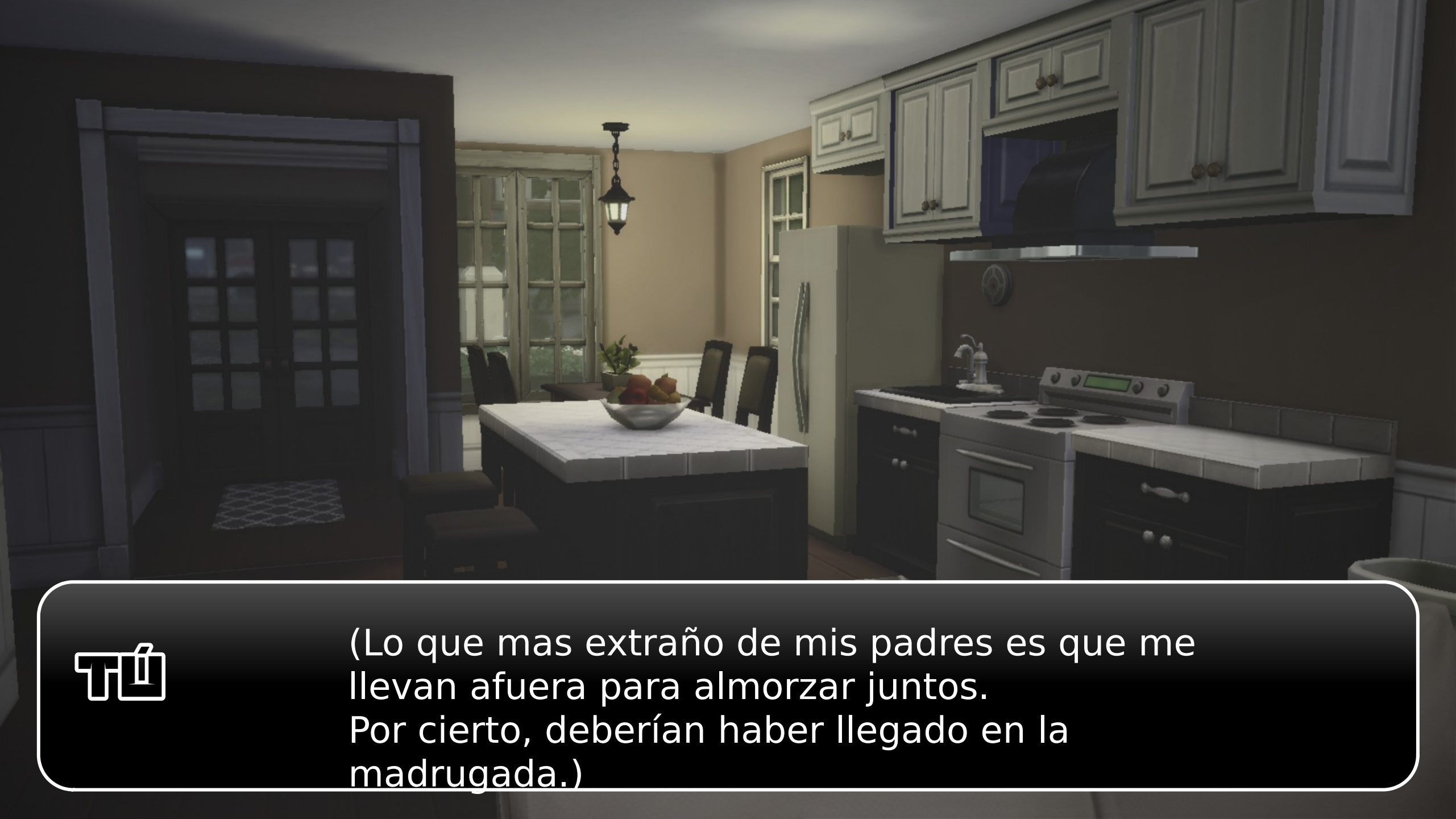
(Lo que mas extraño de mis padres es que me llevan afuera para almorzar juntos.
Por cierto, deberían haber llegado en la madrugada.)

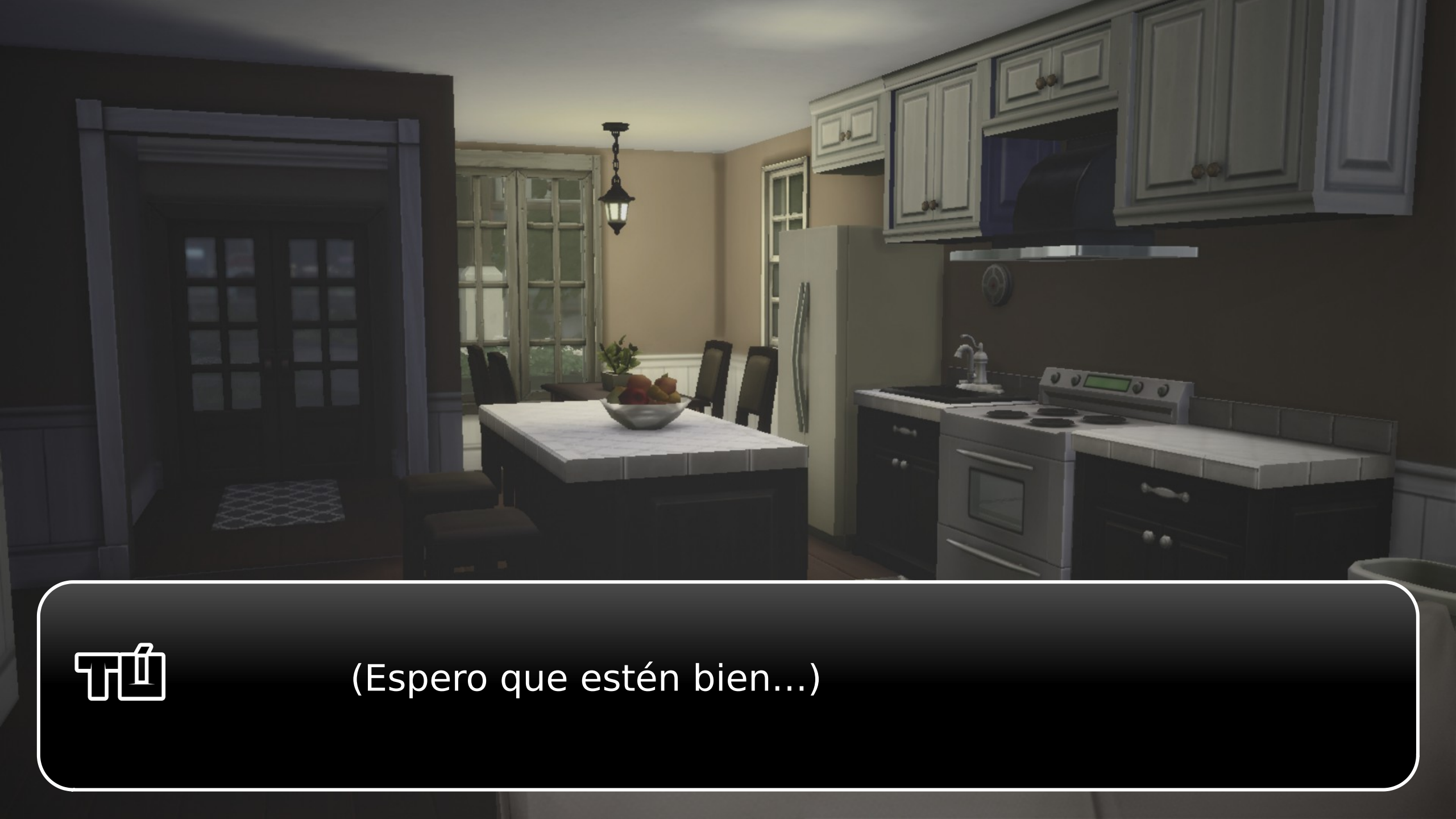
(Espero que estén bien...)

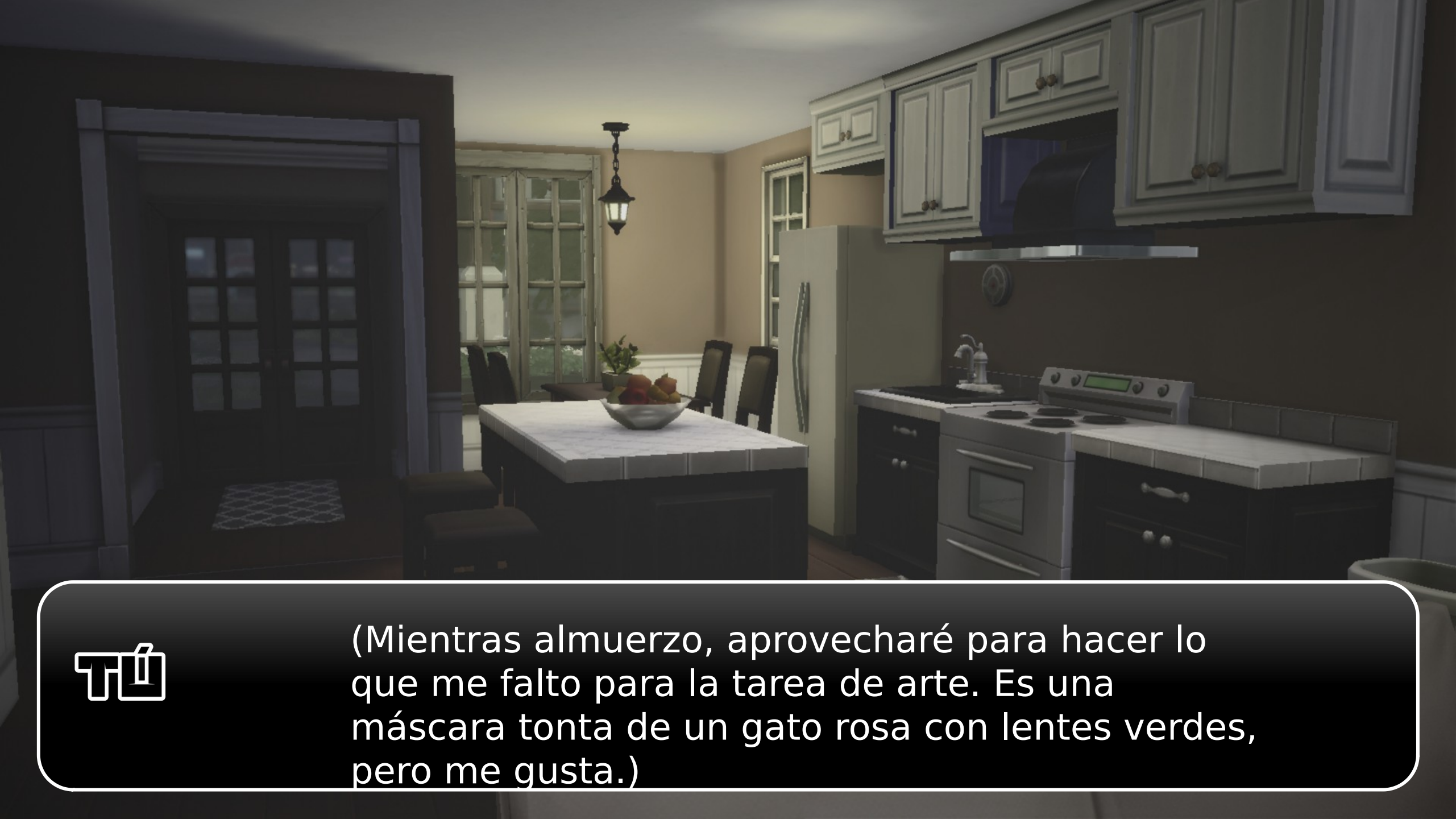

(Mientras almuerzo, aprovecharé para hacer lo que me falto para la tarea de arte. Es una máscara tonta de un gato rosa con lentes verdes, pero me gusta.)

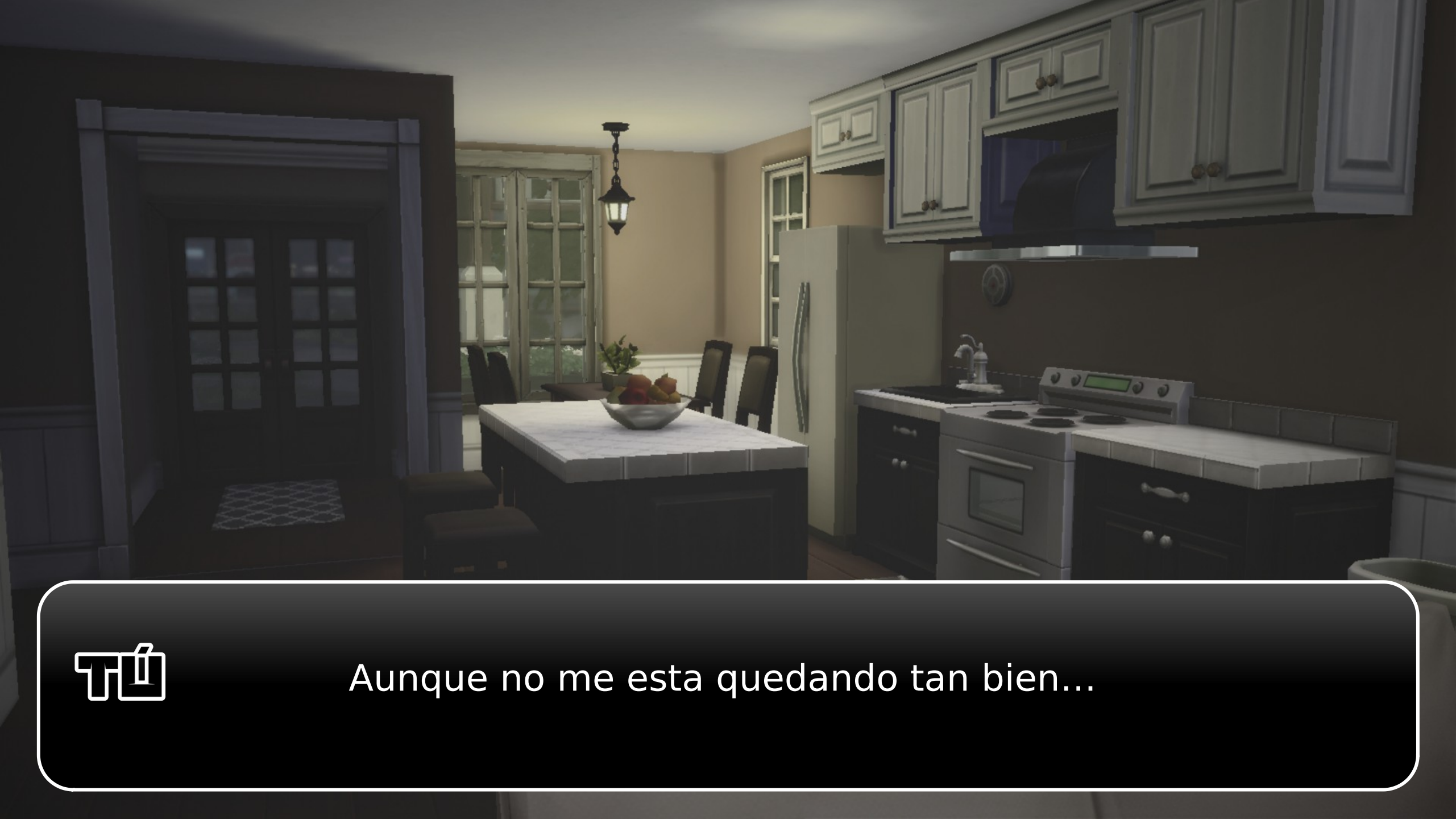
Aunque no me esta quedando tan bien...

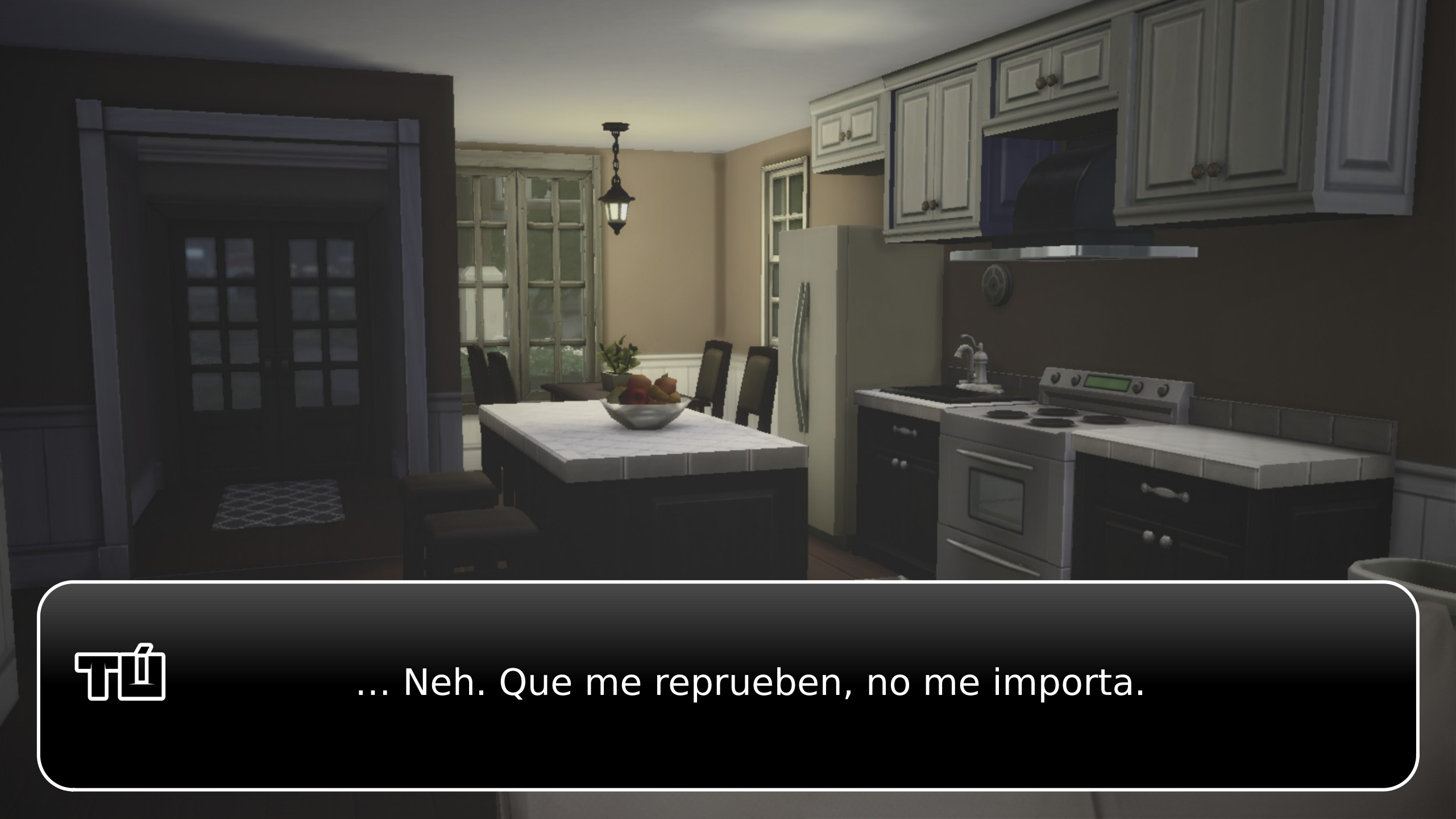
... Neh. Que me reprueben, no me importa.

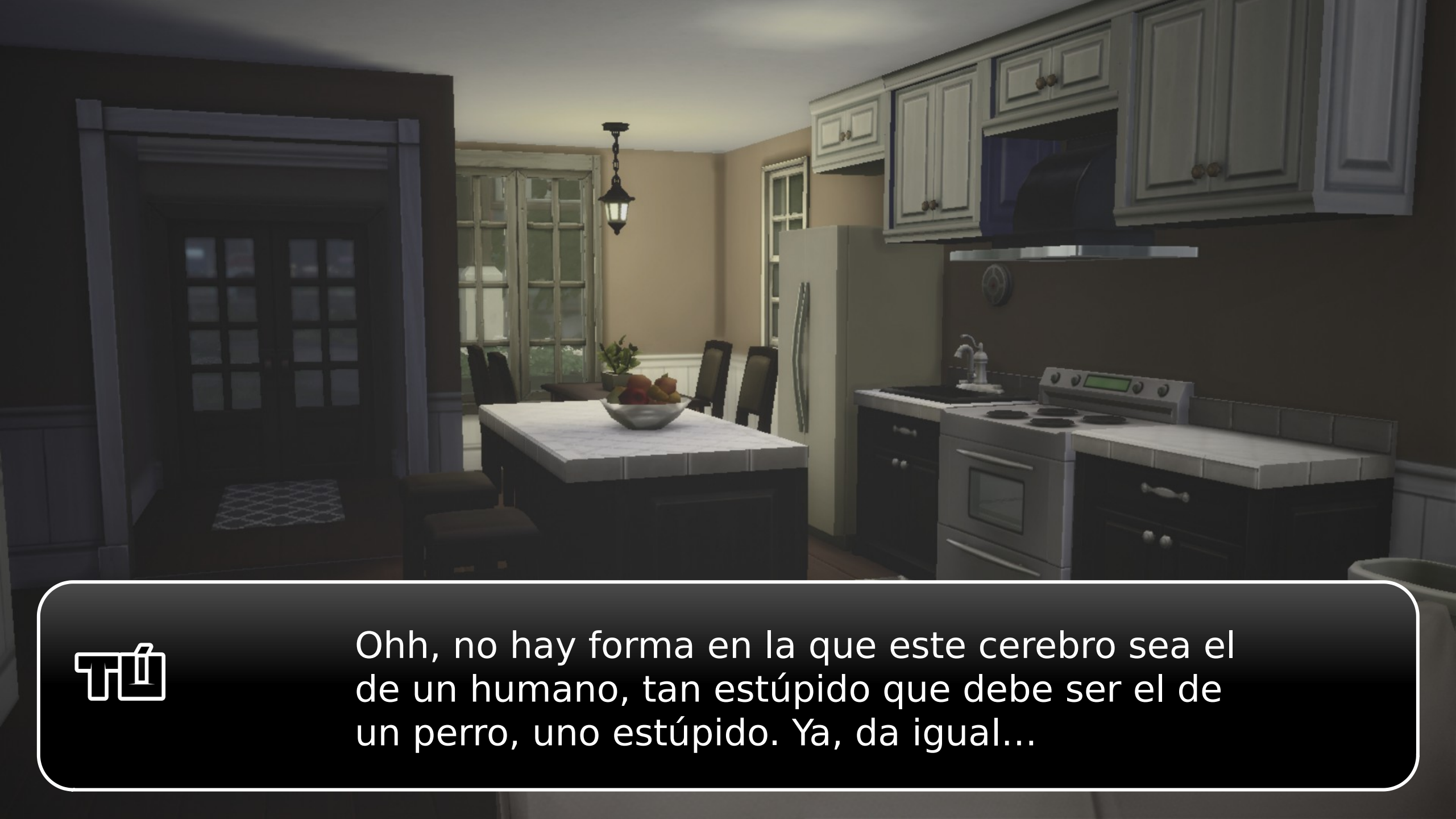
Ohh, no hay forma en la que este cerebro sea el de un humano, tan estúpido que debe ser el de un perro, uno estúpido. Ya, da igual...

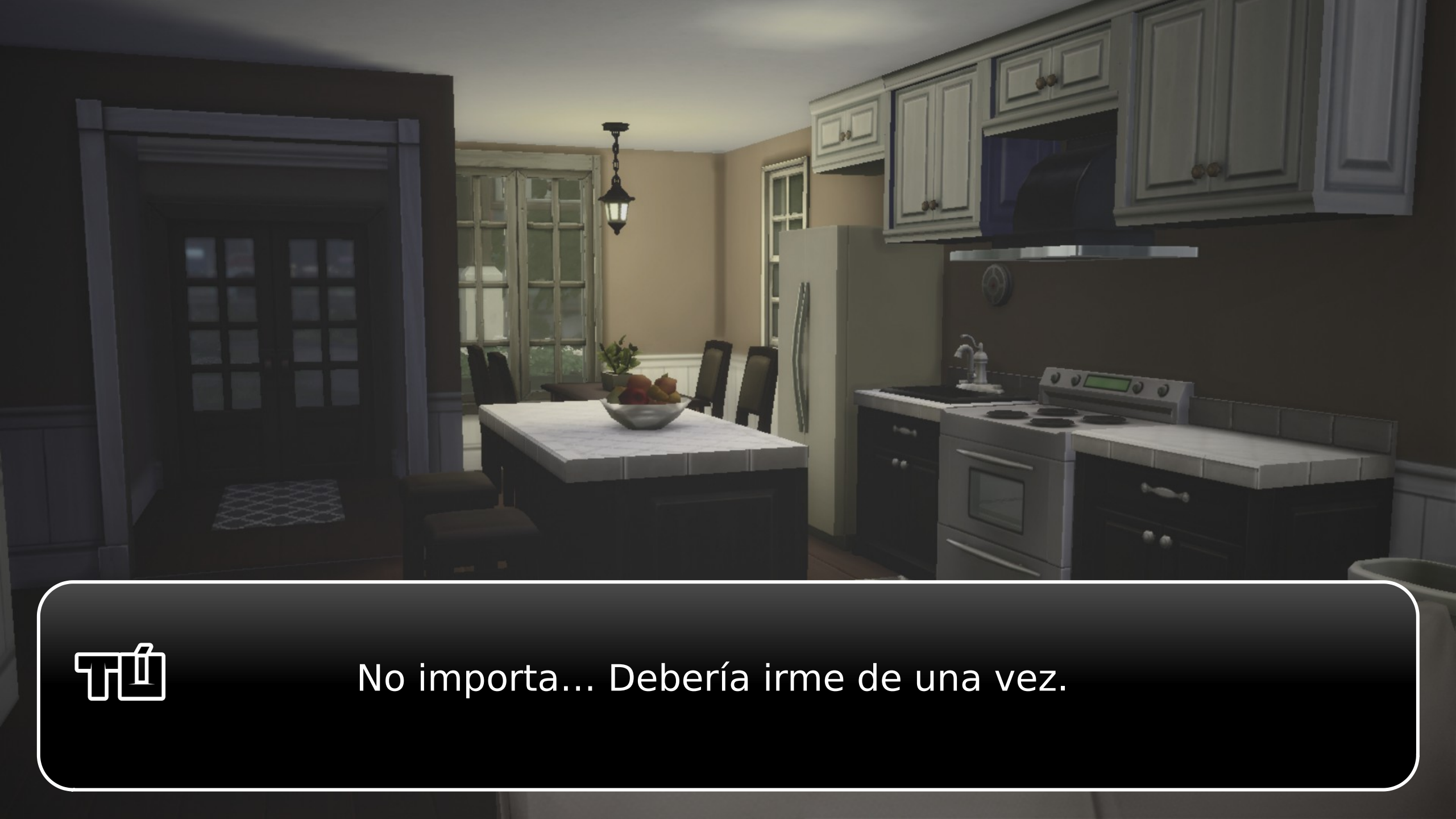
No importa... Debería irme de una vez.

ที่ ...

Maldito autobus, ¡¿qué no piensa pasar?!

¡Ugh! Voy a llegar tarde! Con suerte llegaré a la segunda hora si voy corriendo ahora...

... ¡P*ta madre!

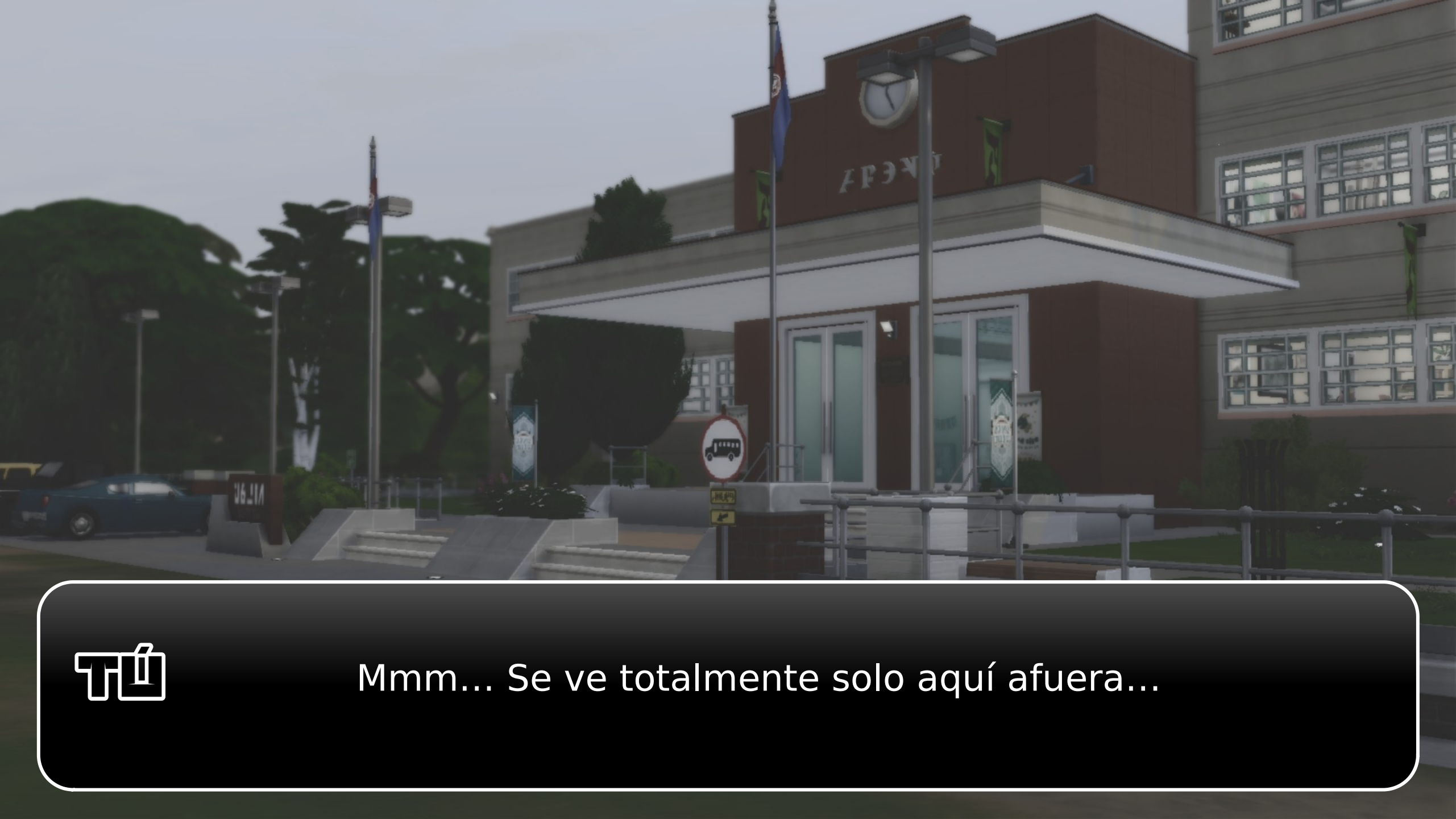
Mmm... Se ve totalmente solo aquí afuera...

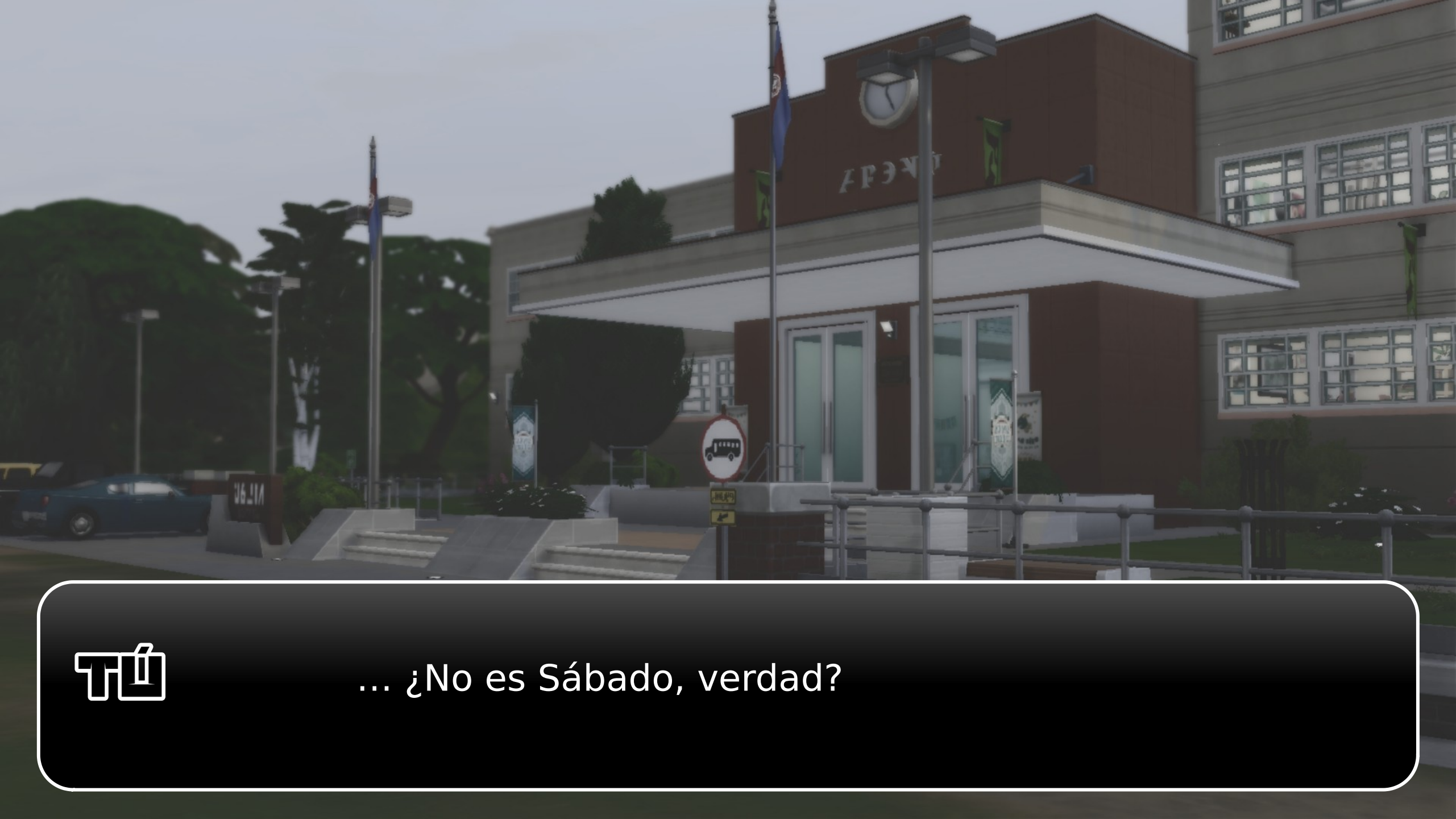
... ¿No es Sábado, verdad?

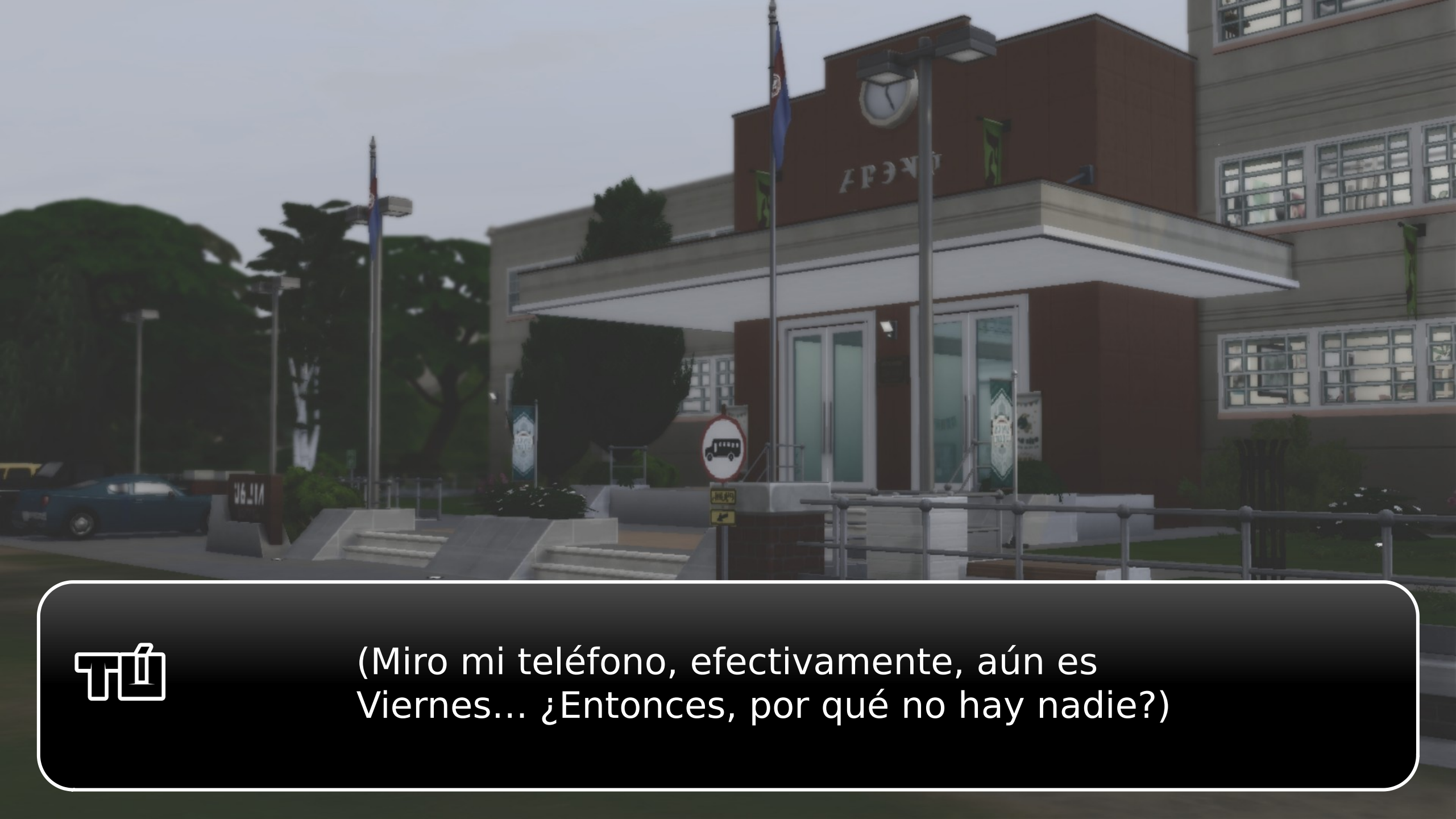

(Miro mi teléfono, efectivamente, aún es Viernes... ¿Entonces, por qué no hay nadie?)

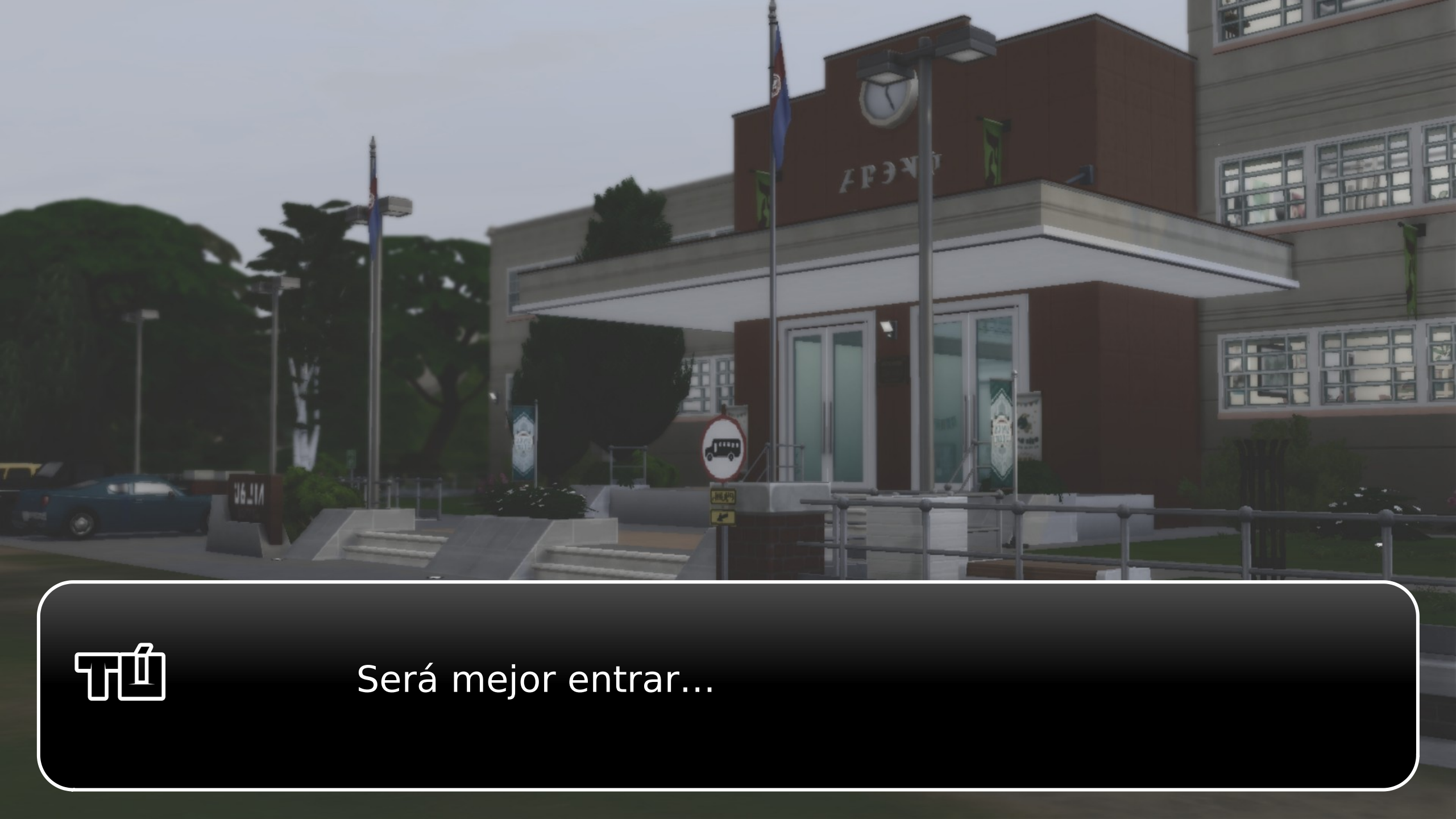

Será mejor entrar...

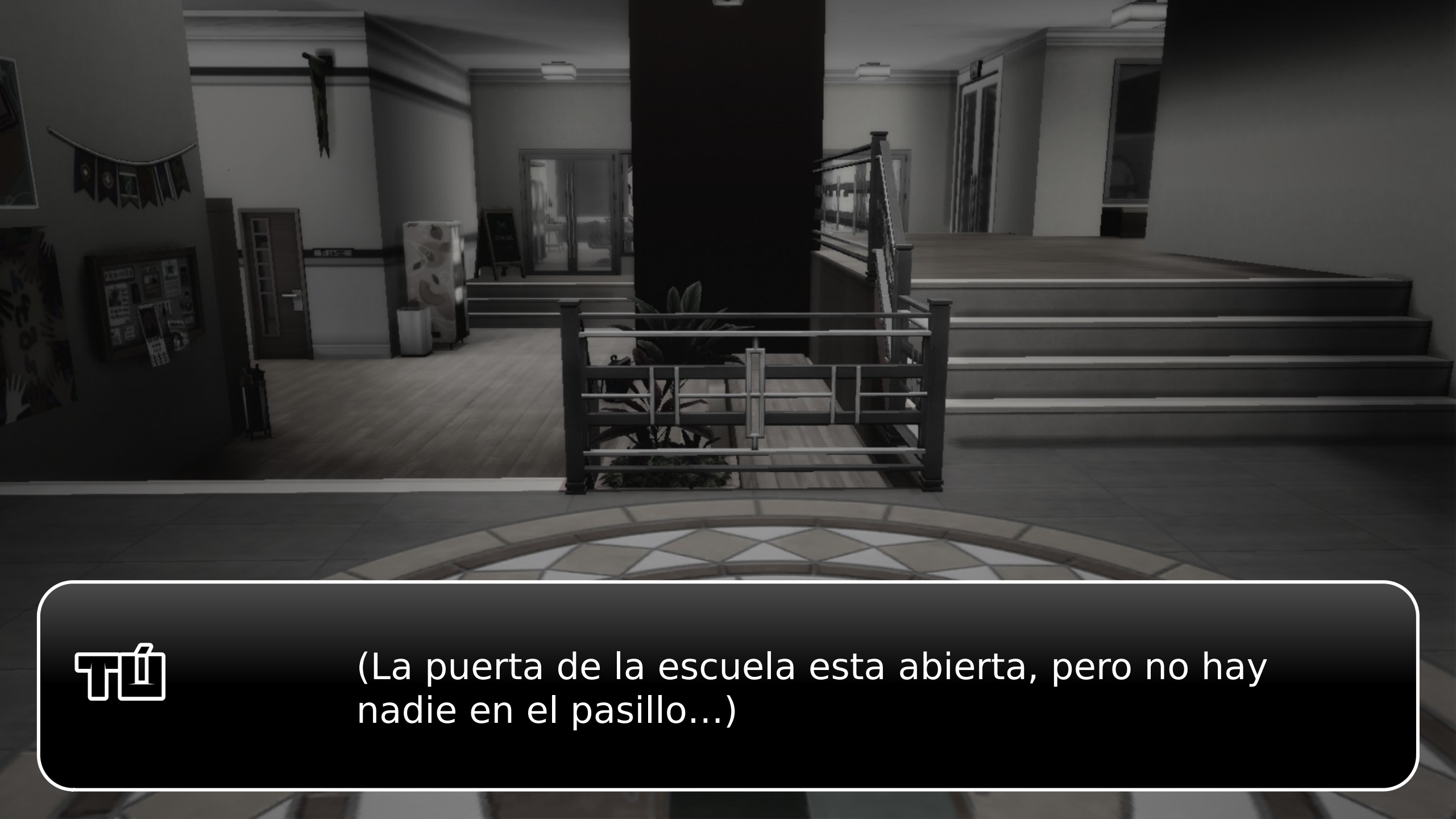

(La puerta de la escuela esta abierta, pero no hay nadie en el pasillo...)

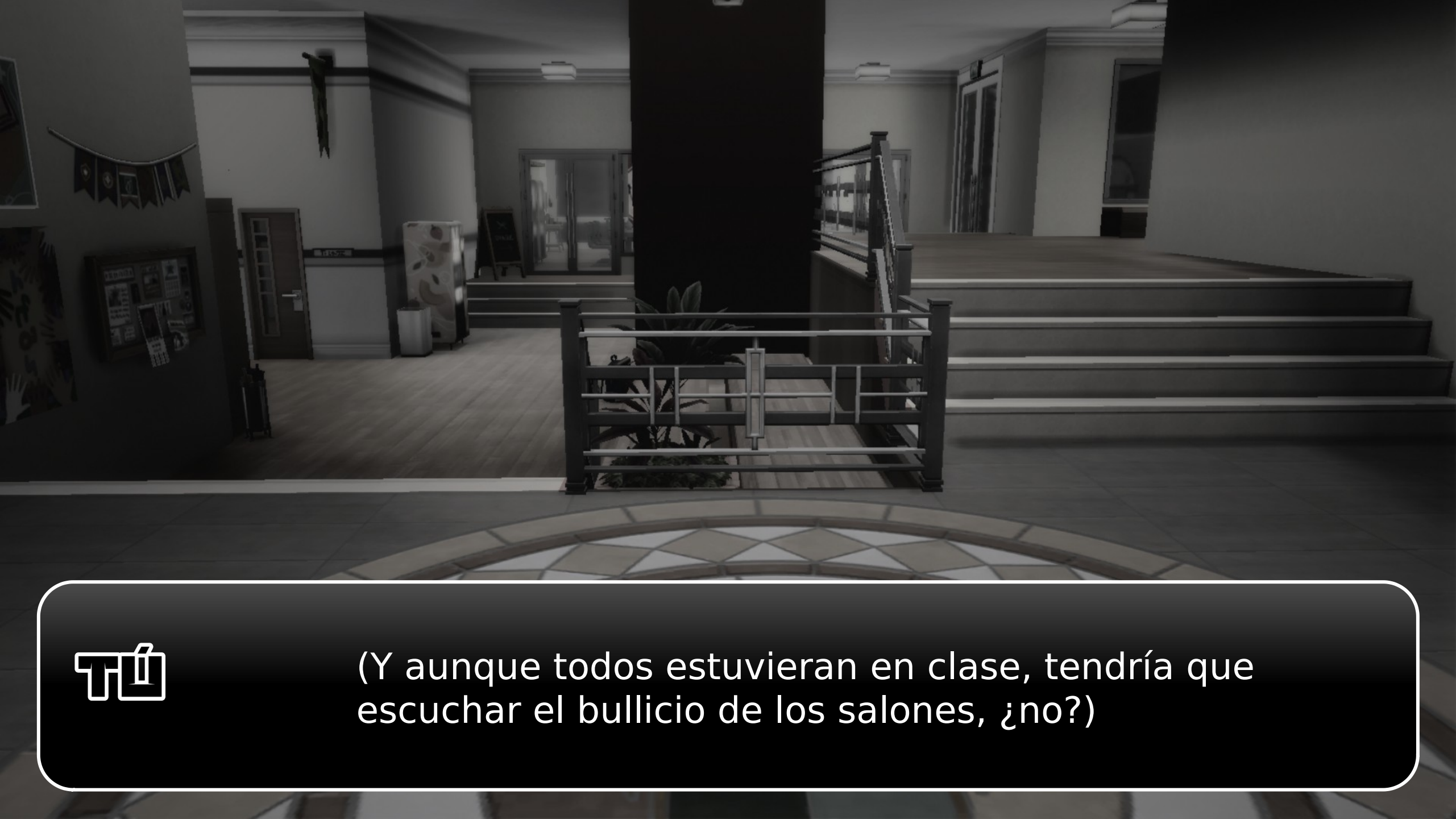

(Y aunque todos estuvieran en clase, tendría que escuchar el bullicio de los salones, ¿no?)

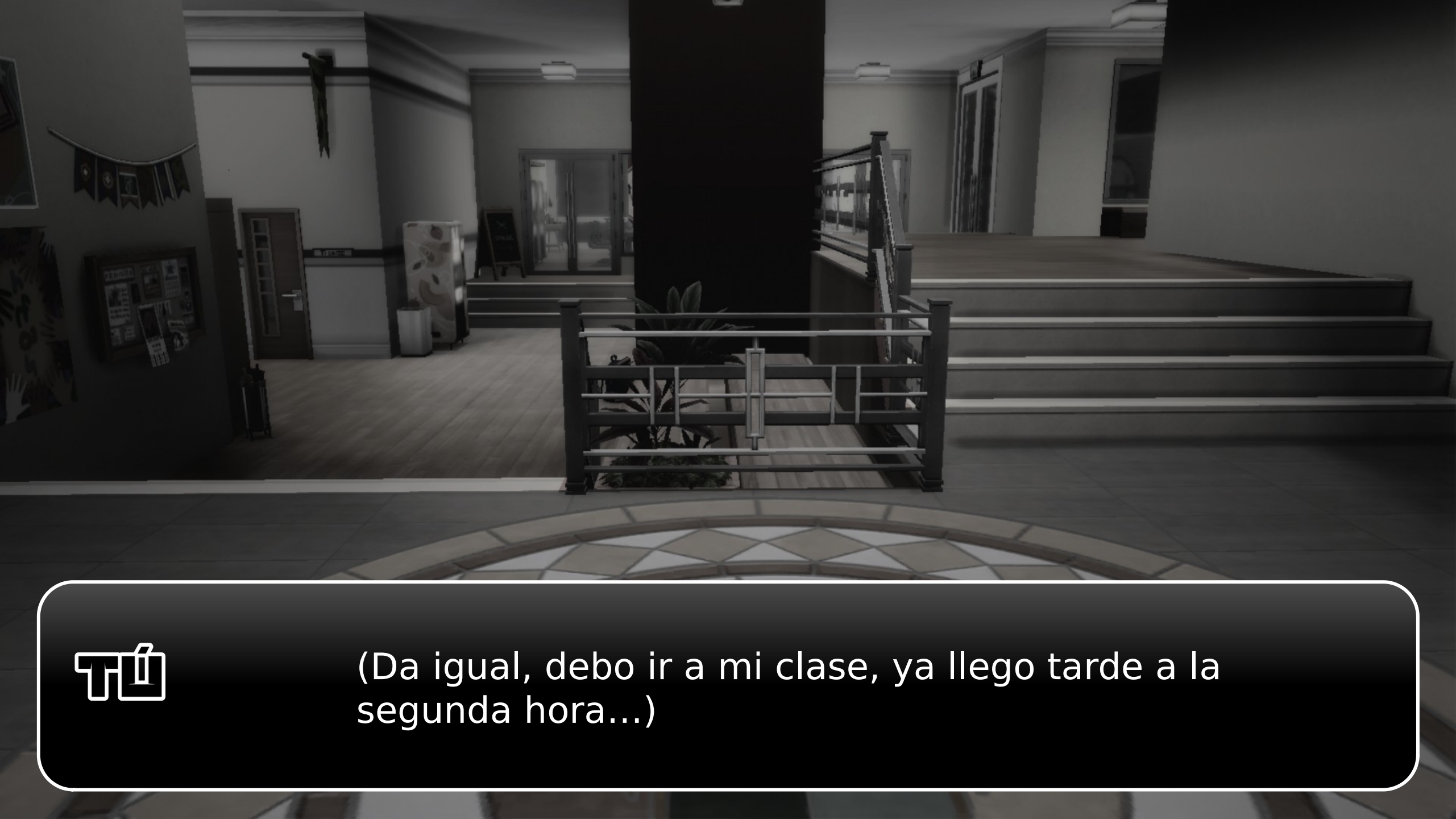

(Da igual, debo ir a mi clase, ya llego tarde a la segunda hora...)

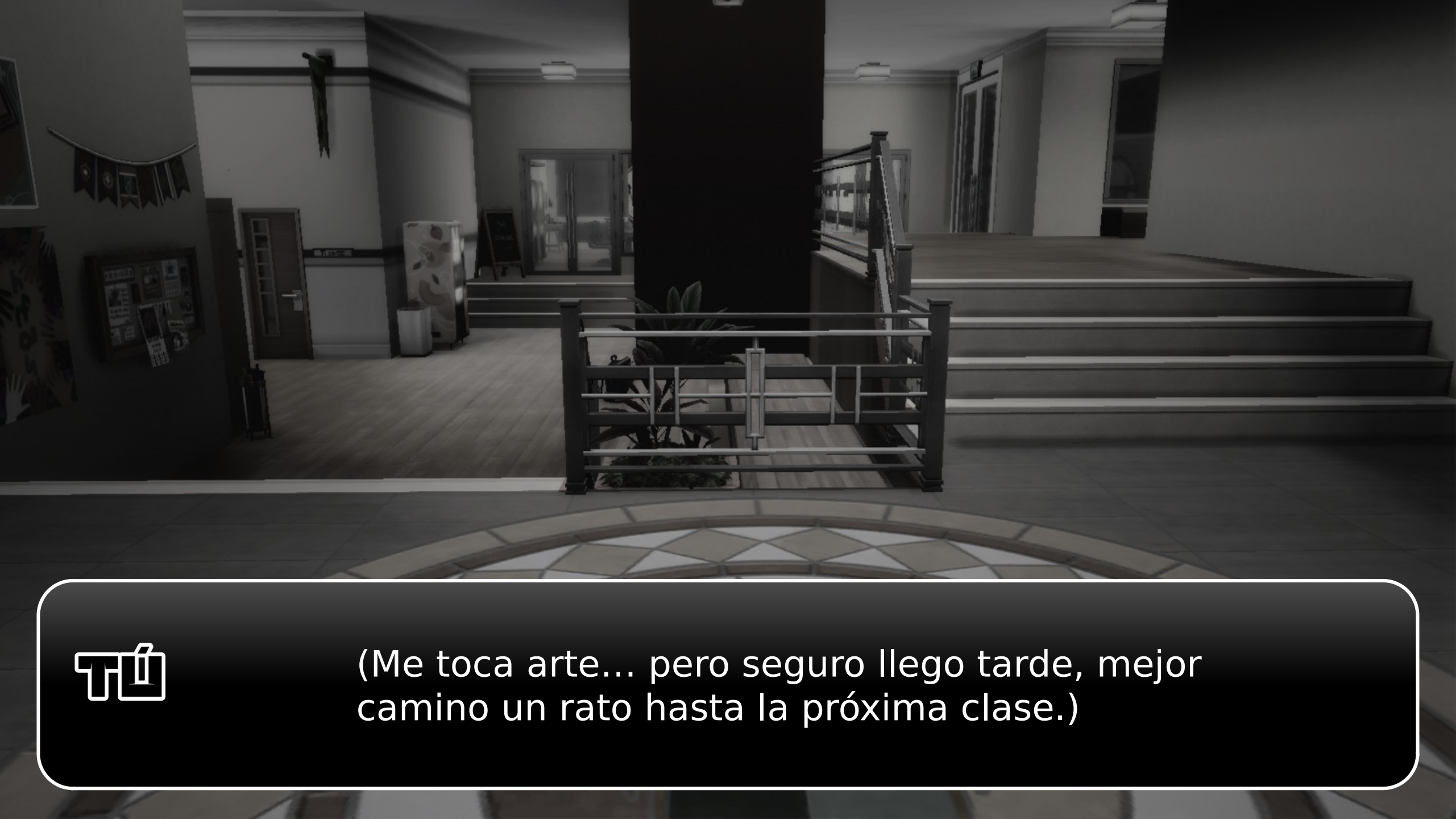

(Me toca arte... pero seguro llego tarde, mejor camino un rato hasta la próxima clase.)

(Oh, este lugar esta oscuro... Se supone que es la biblioteca...)

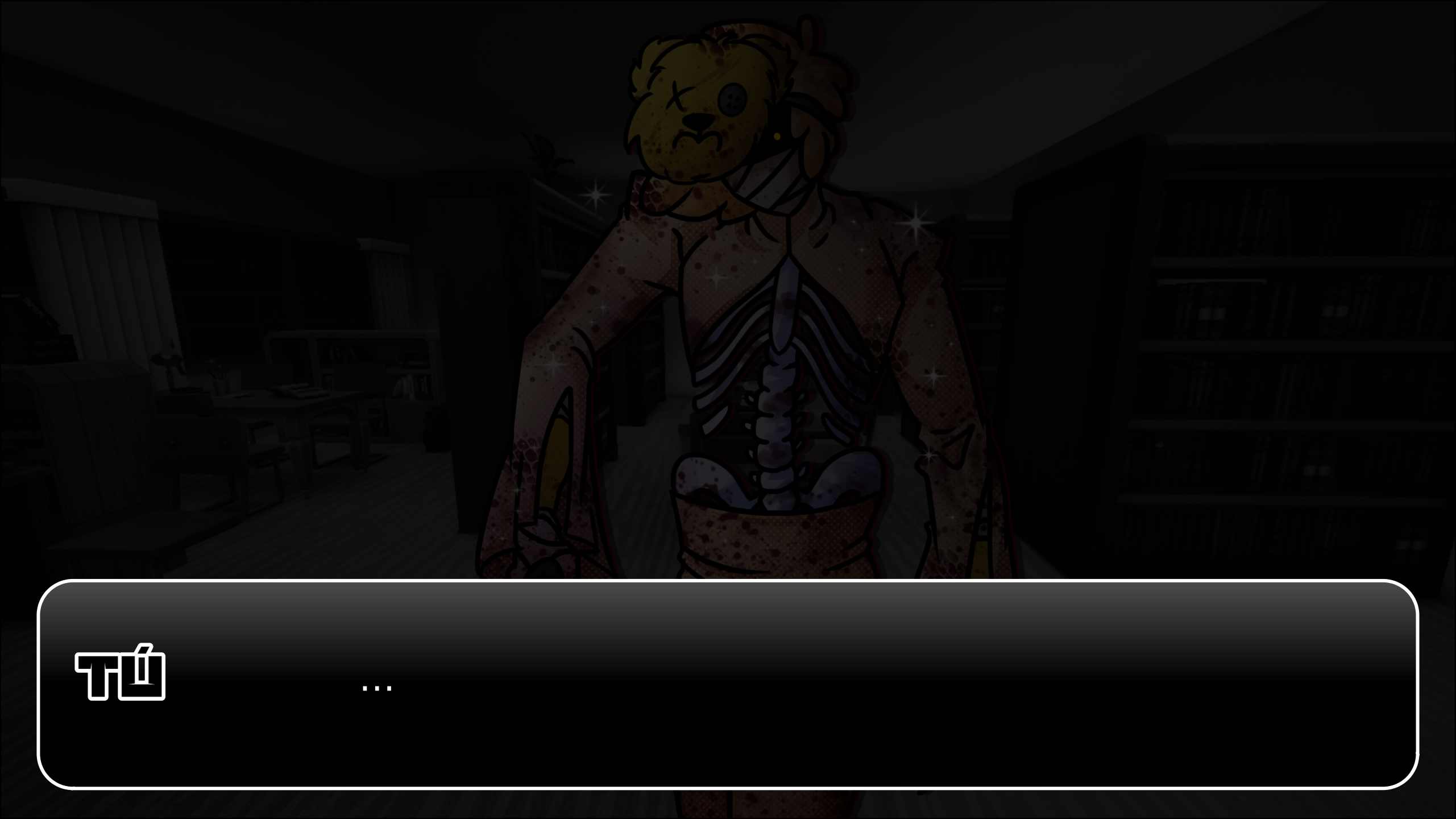

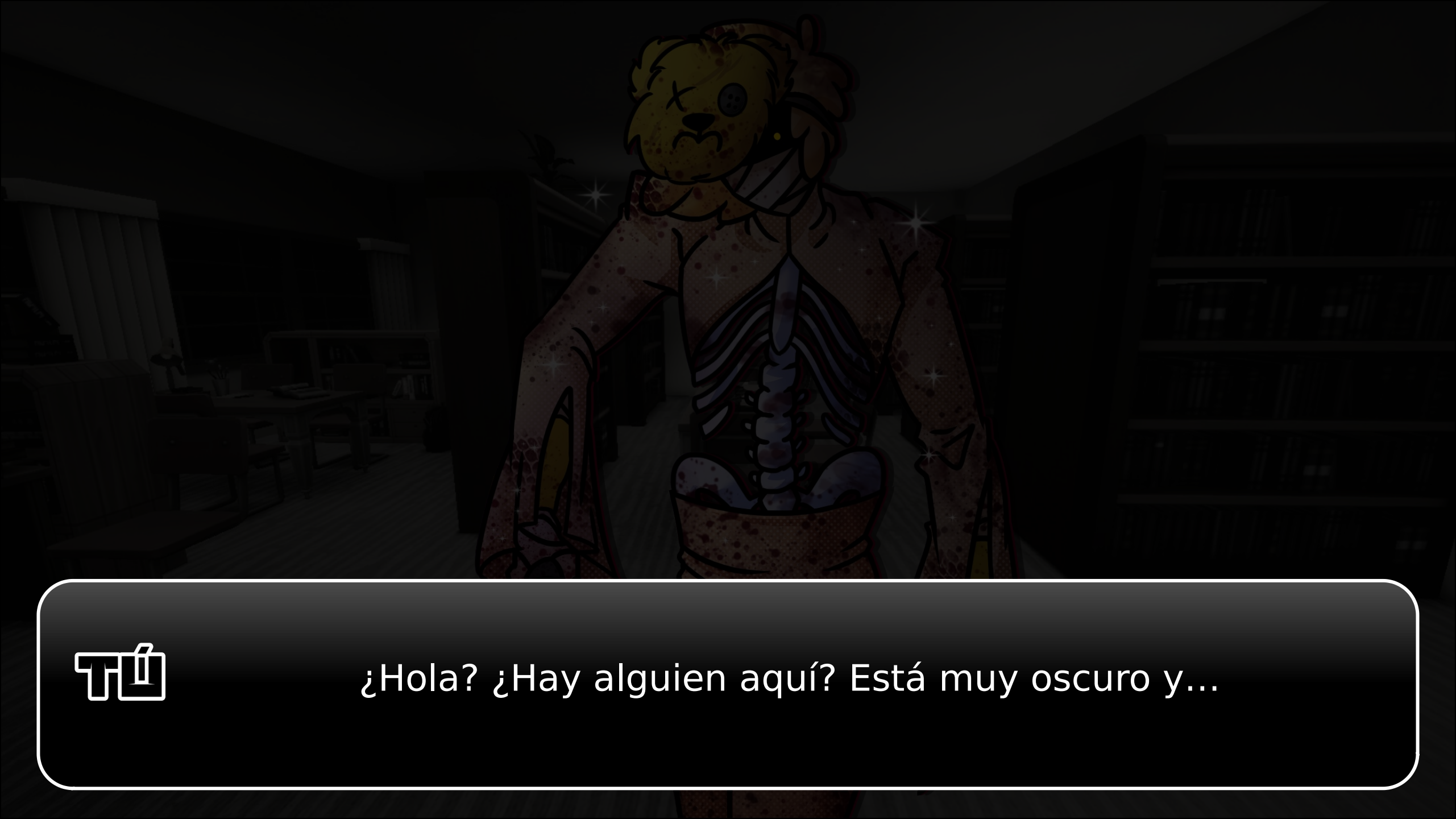
¿Hola? ¿Hay alguien aquí? Está muy oscuro y...

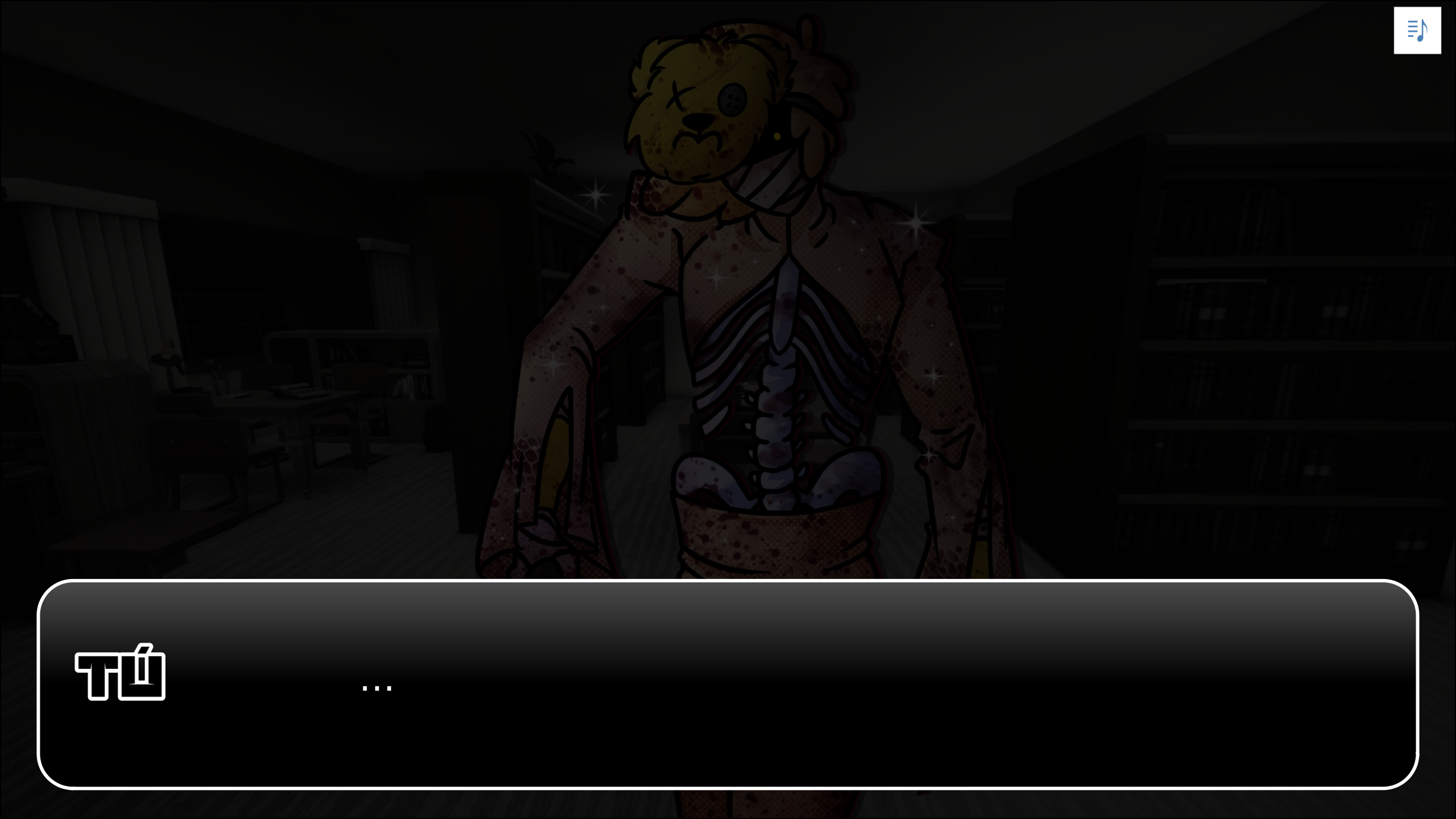

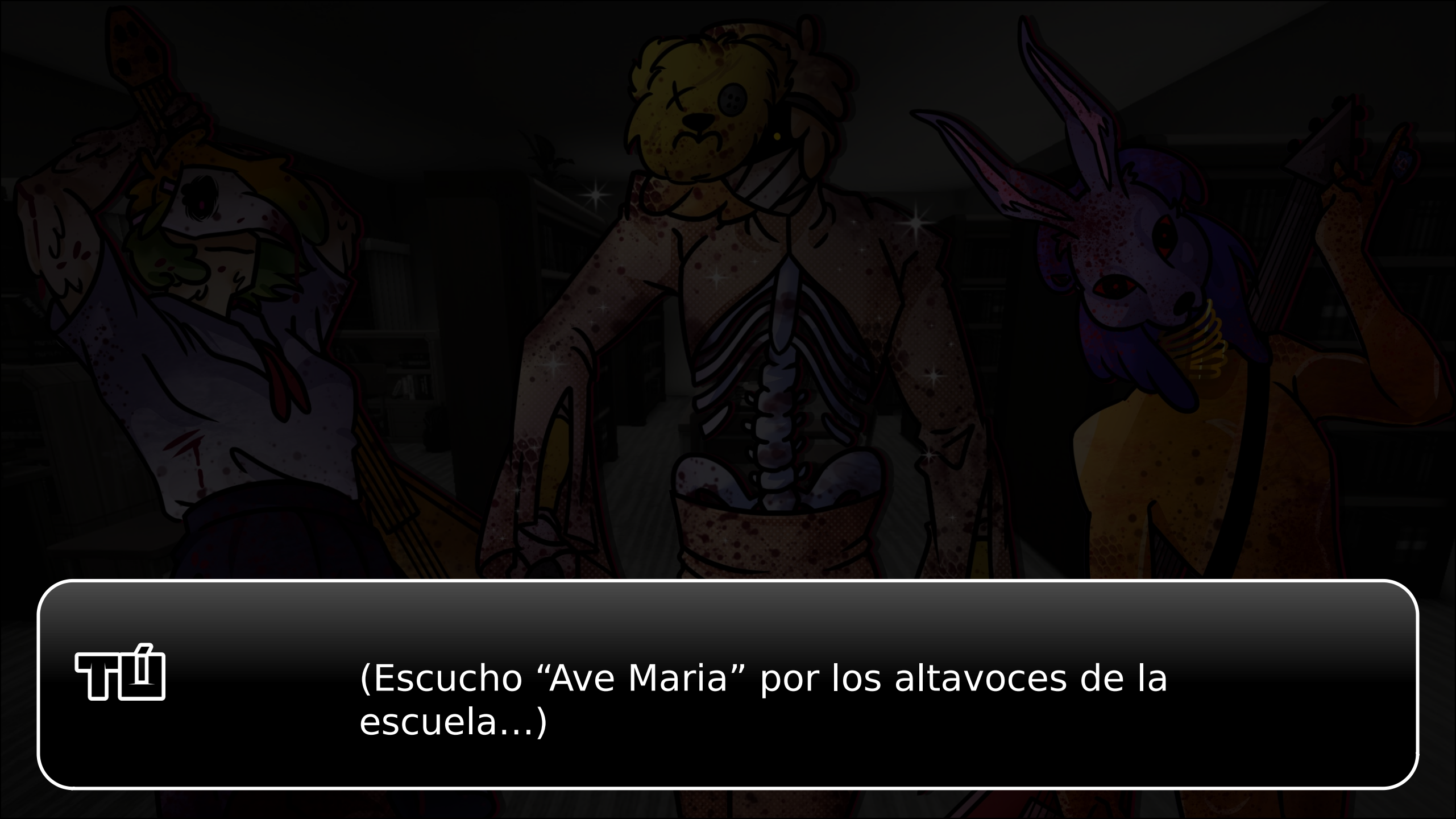

(Escucho “Ave Maria” por los altavoces de la escuela…)

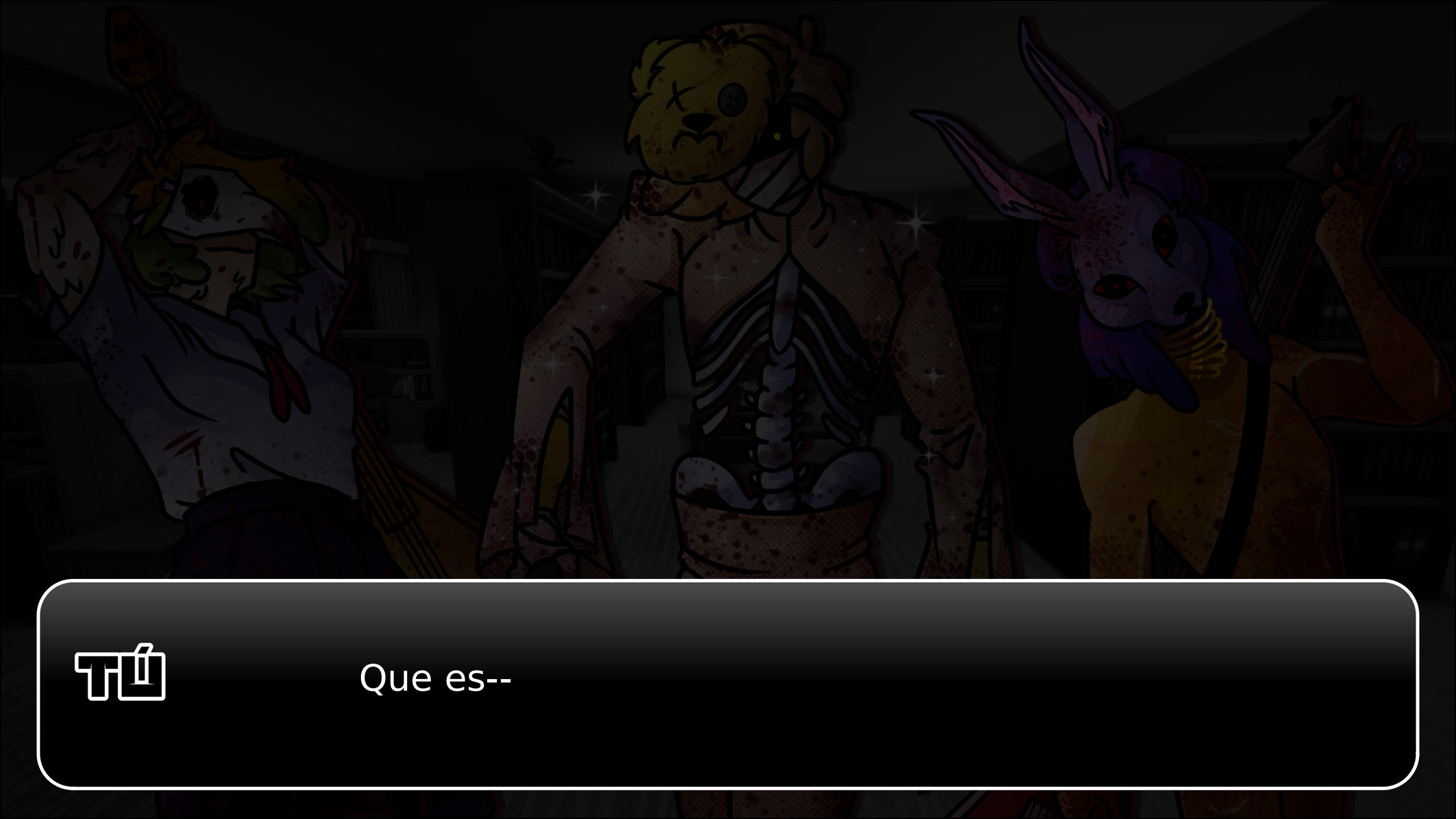
Que es--

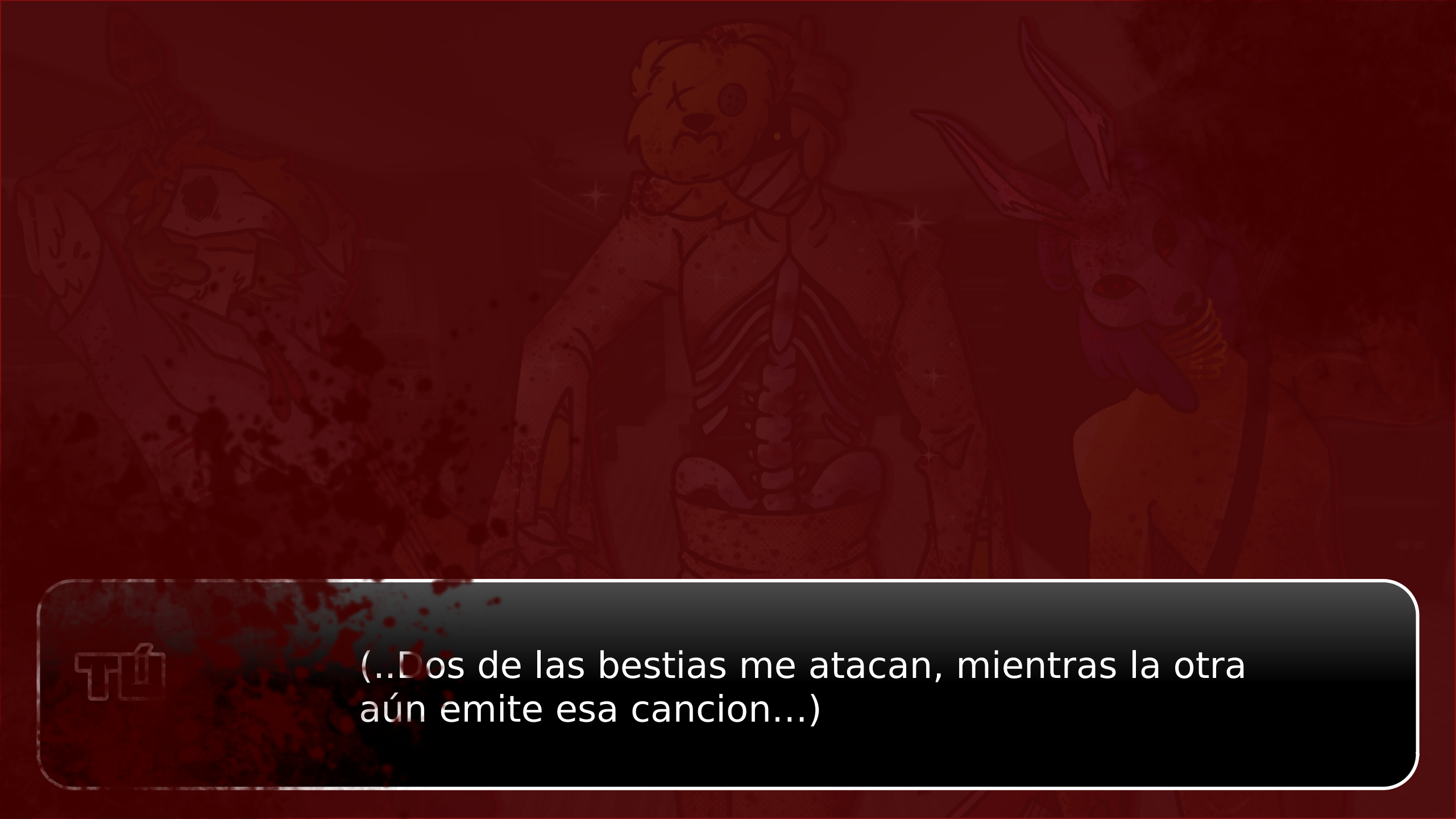
(..Dos de las bestias me atacan, mientras la otra aún emite esa cancion...)

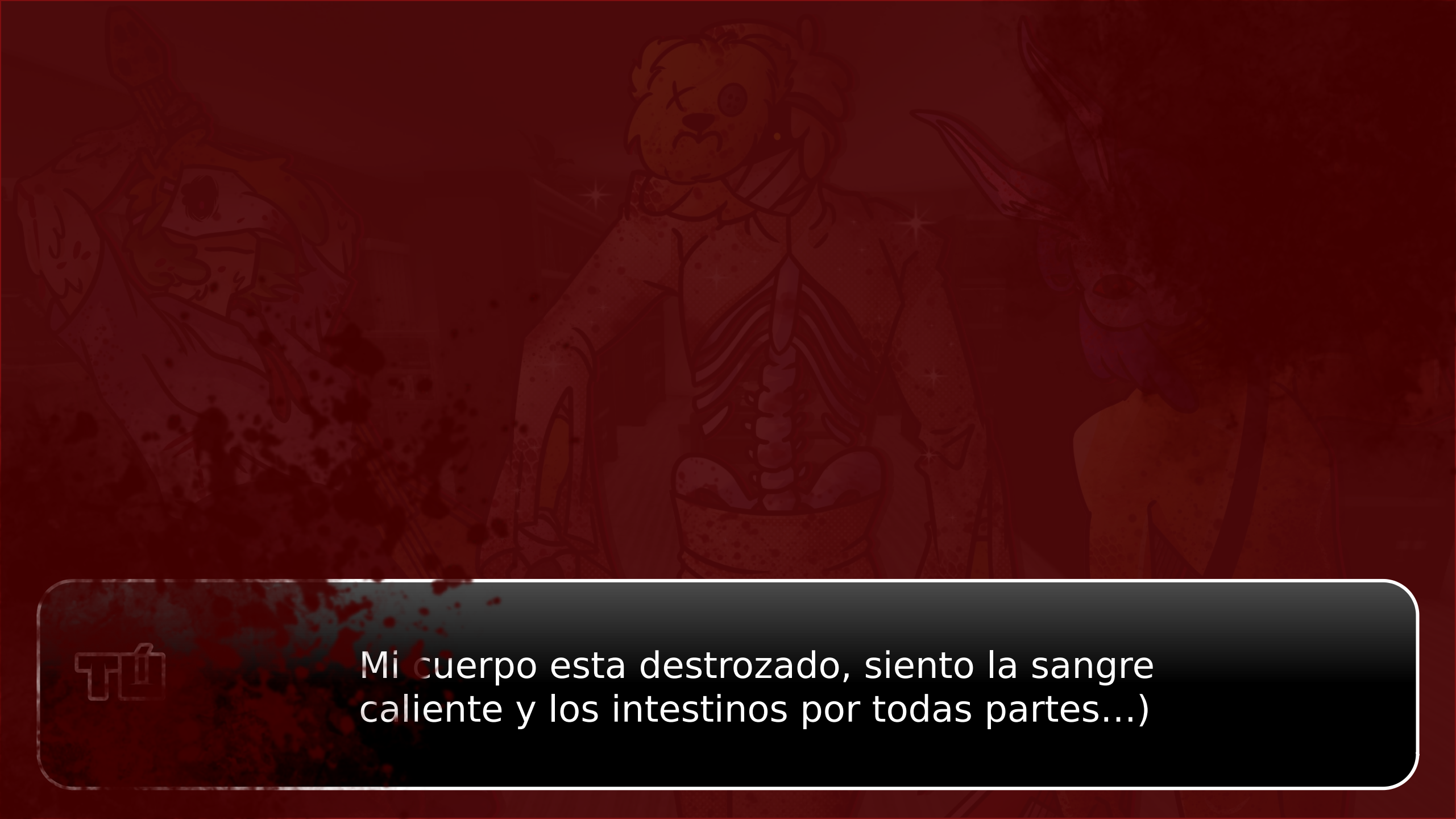
Mi cuerpo esta destrozado, siento la sangre caliente y los intestinos por todas partes...)

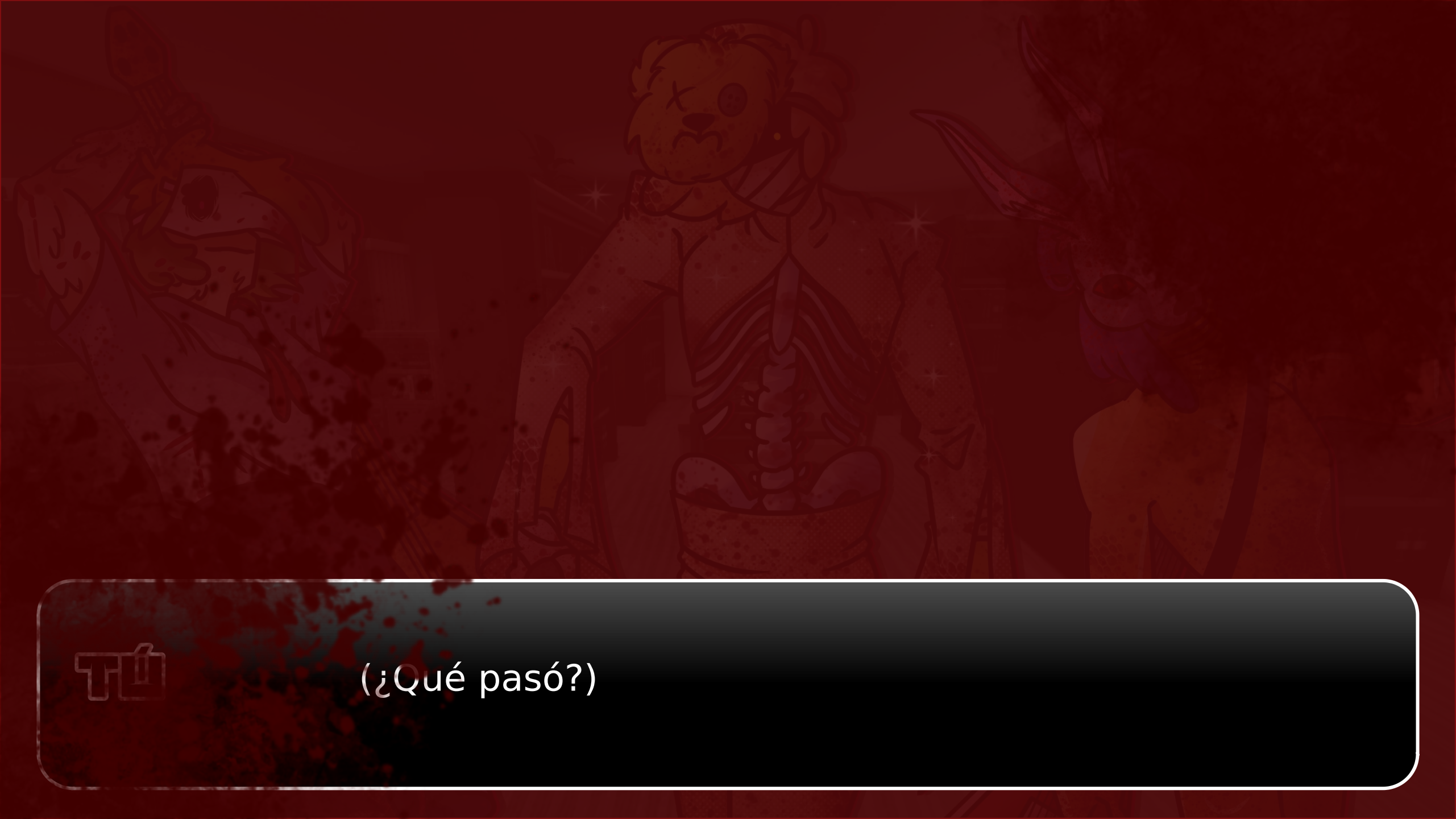
(¿Qué pasó?)

¡FELICIDADES!

HAS MUERTO

Uno solo no le gana a tres.

Reiniciar

Volver a casa

Menu

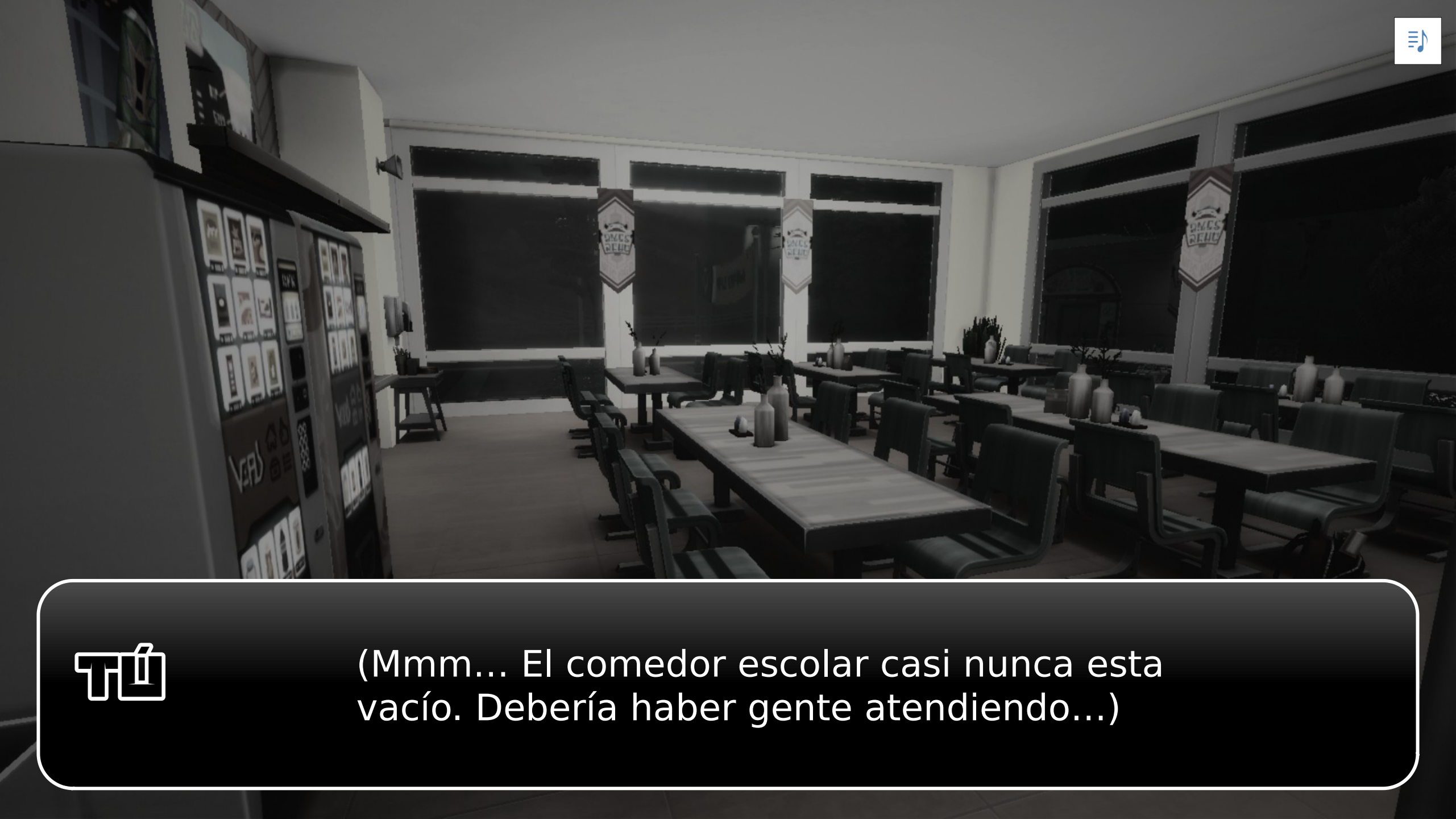

(Mmm... El comedor escolar casi nunca esta vacío. Debería haber gente atendiendo...)

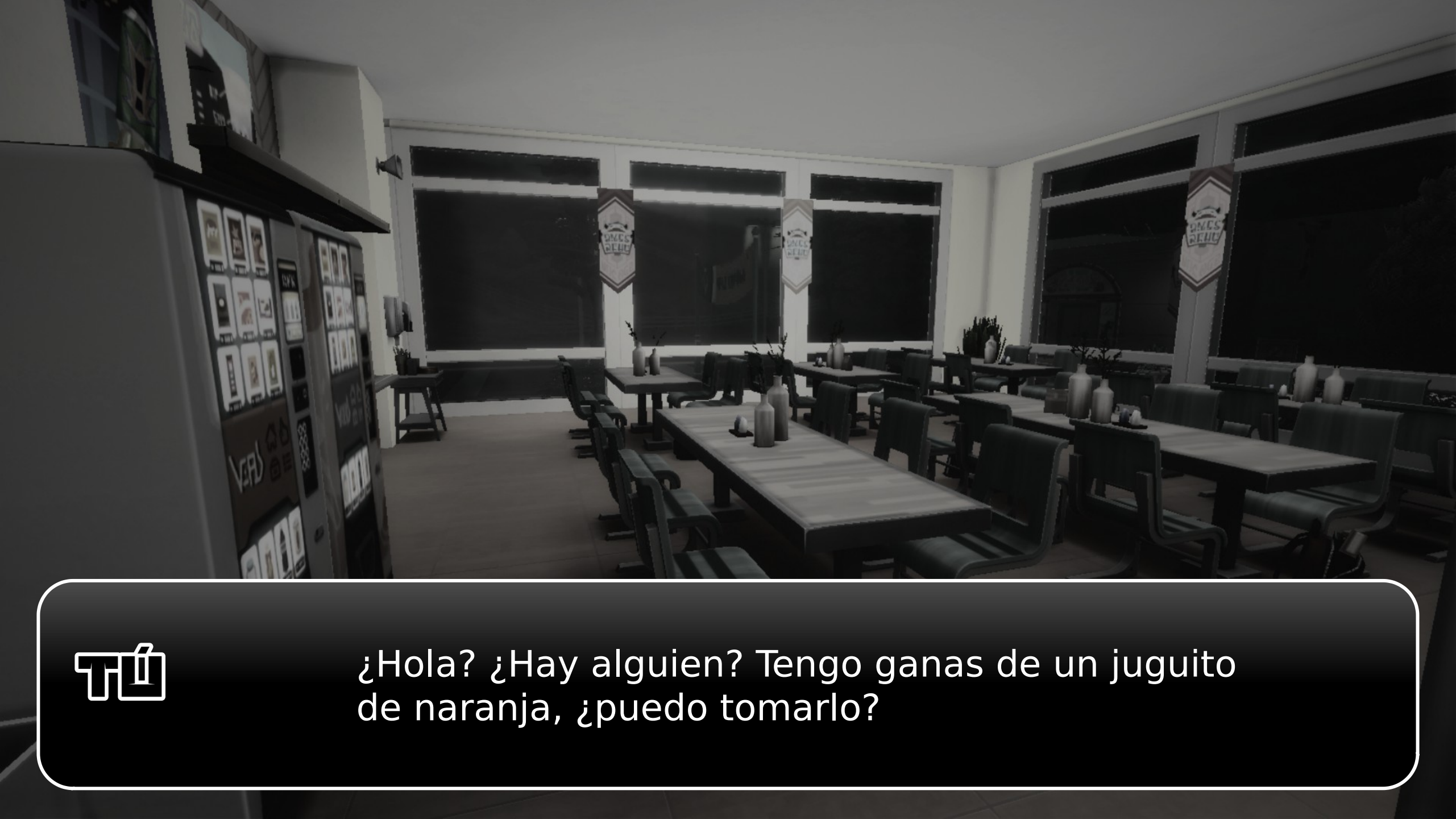

¿Hola? ¿Hay alguien? Tengo ganas de un juguito de naranja, ¿puedo tomarlo?

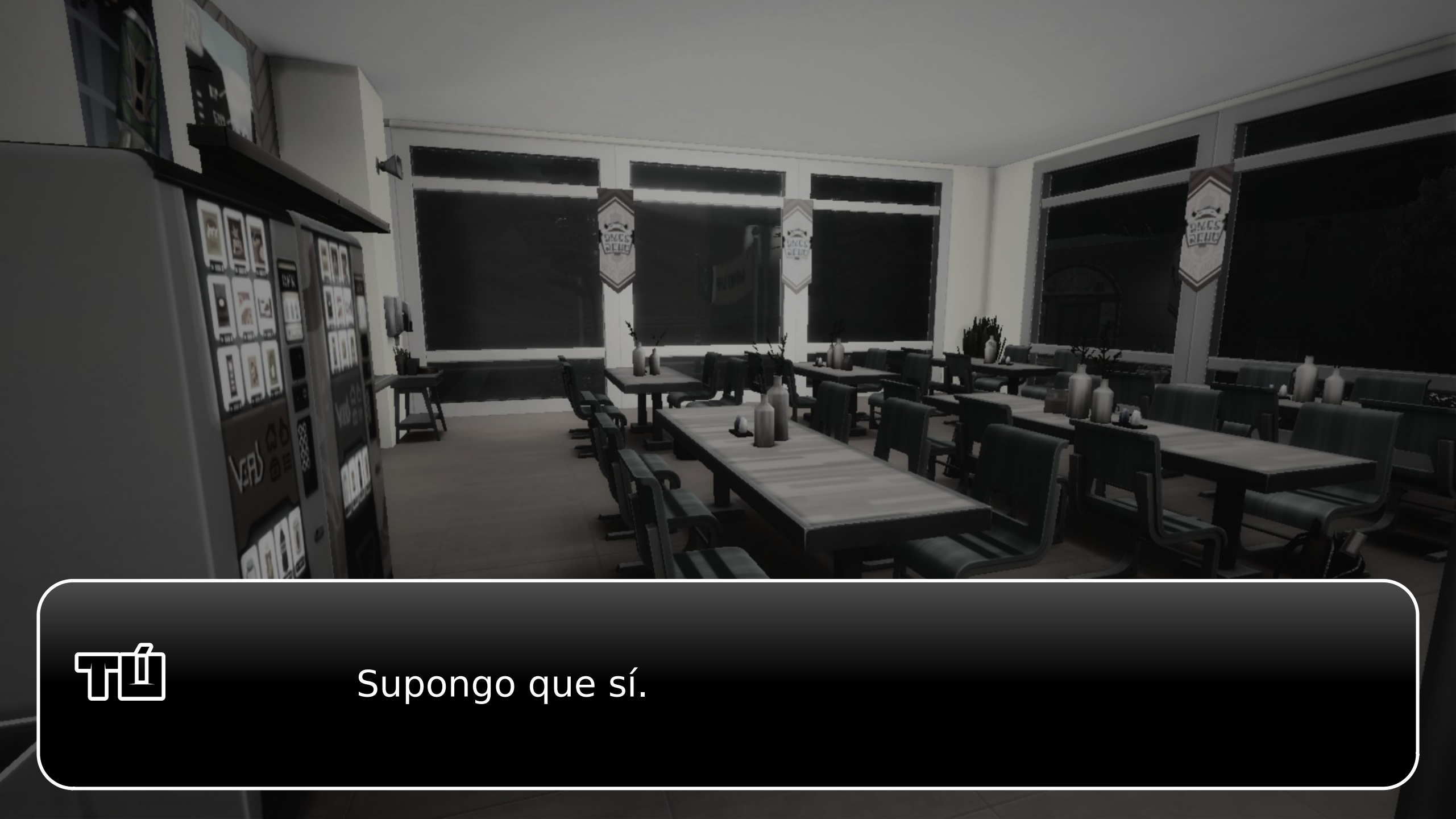

Supongo que sí.

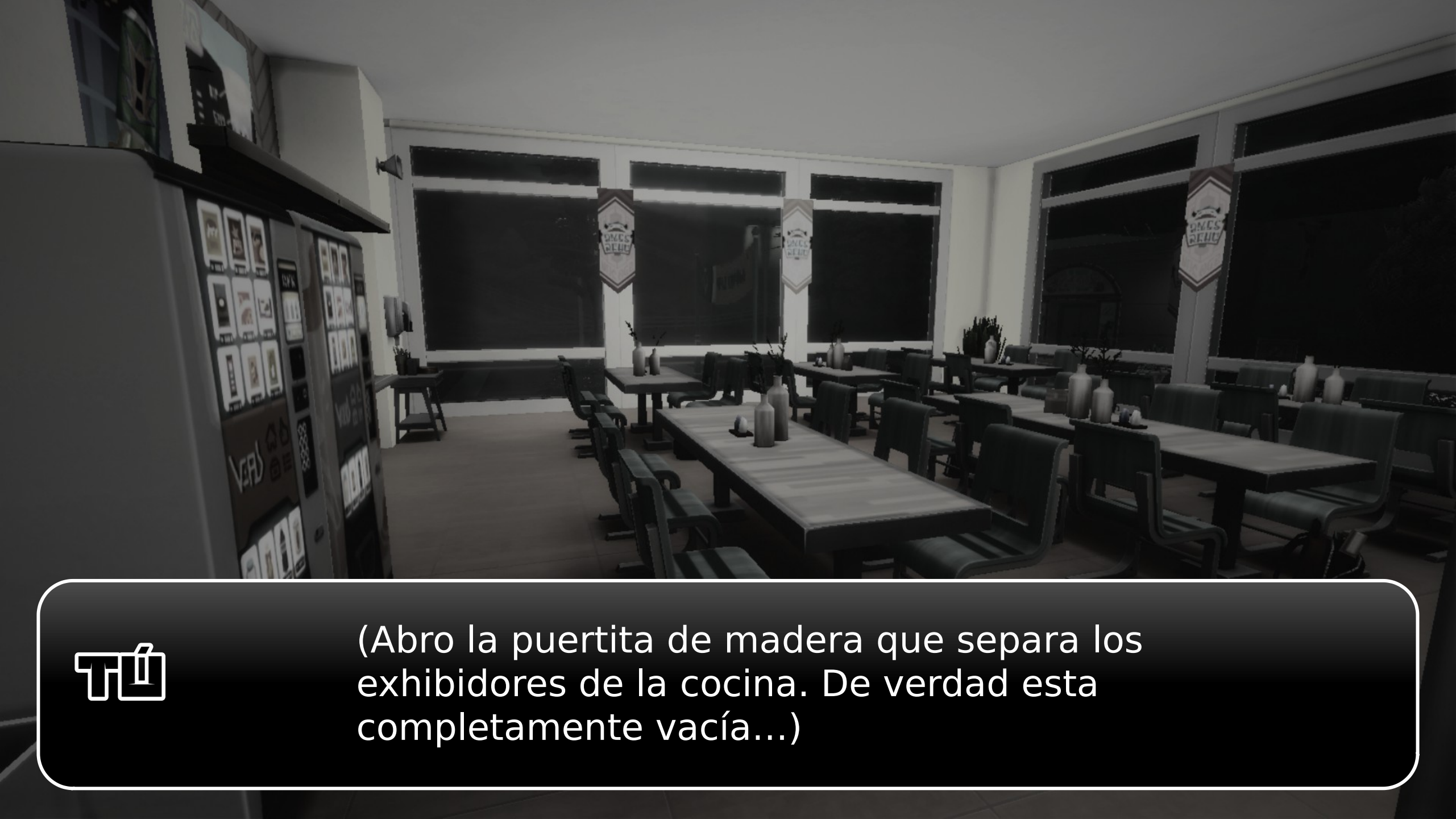

(Abro la puertita de madera que separa los exhibidores de la cocina. De verdad esta completamente vacía...)

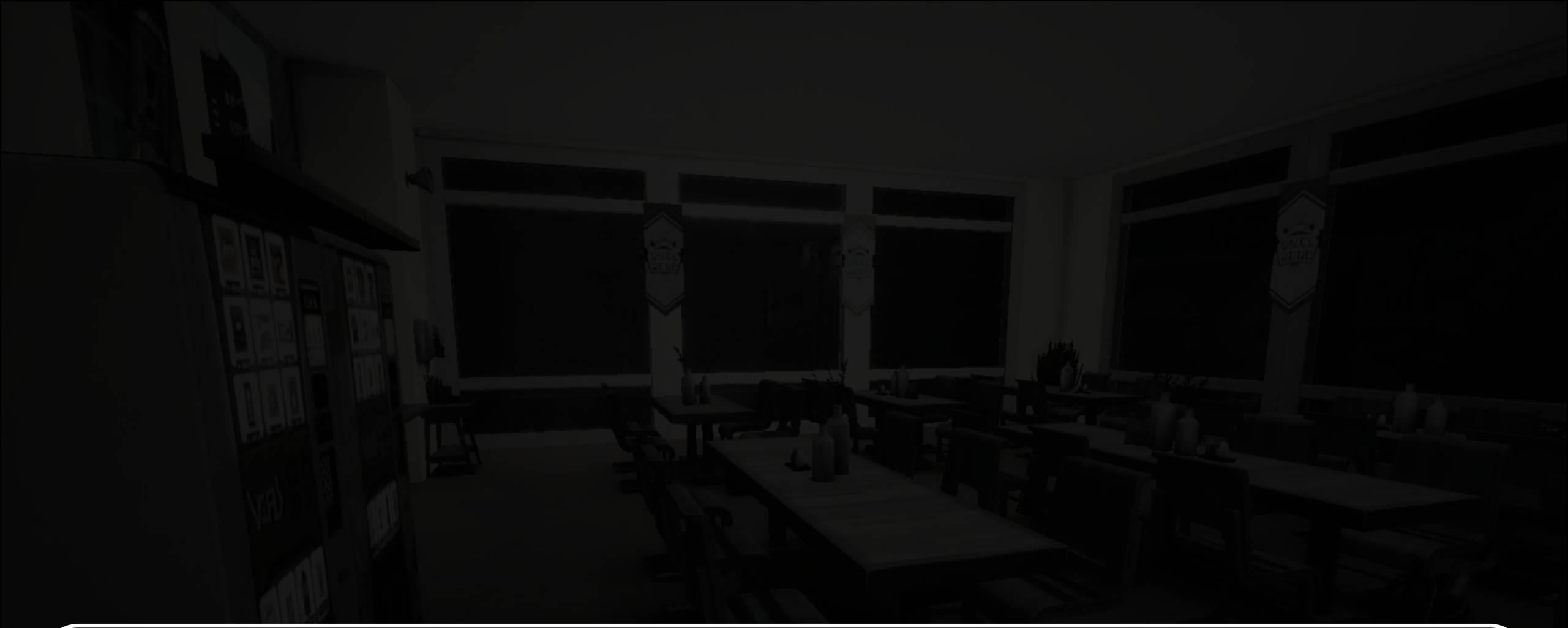

…

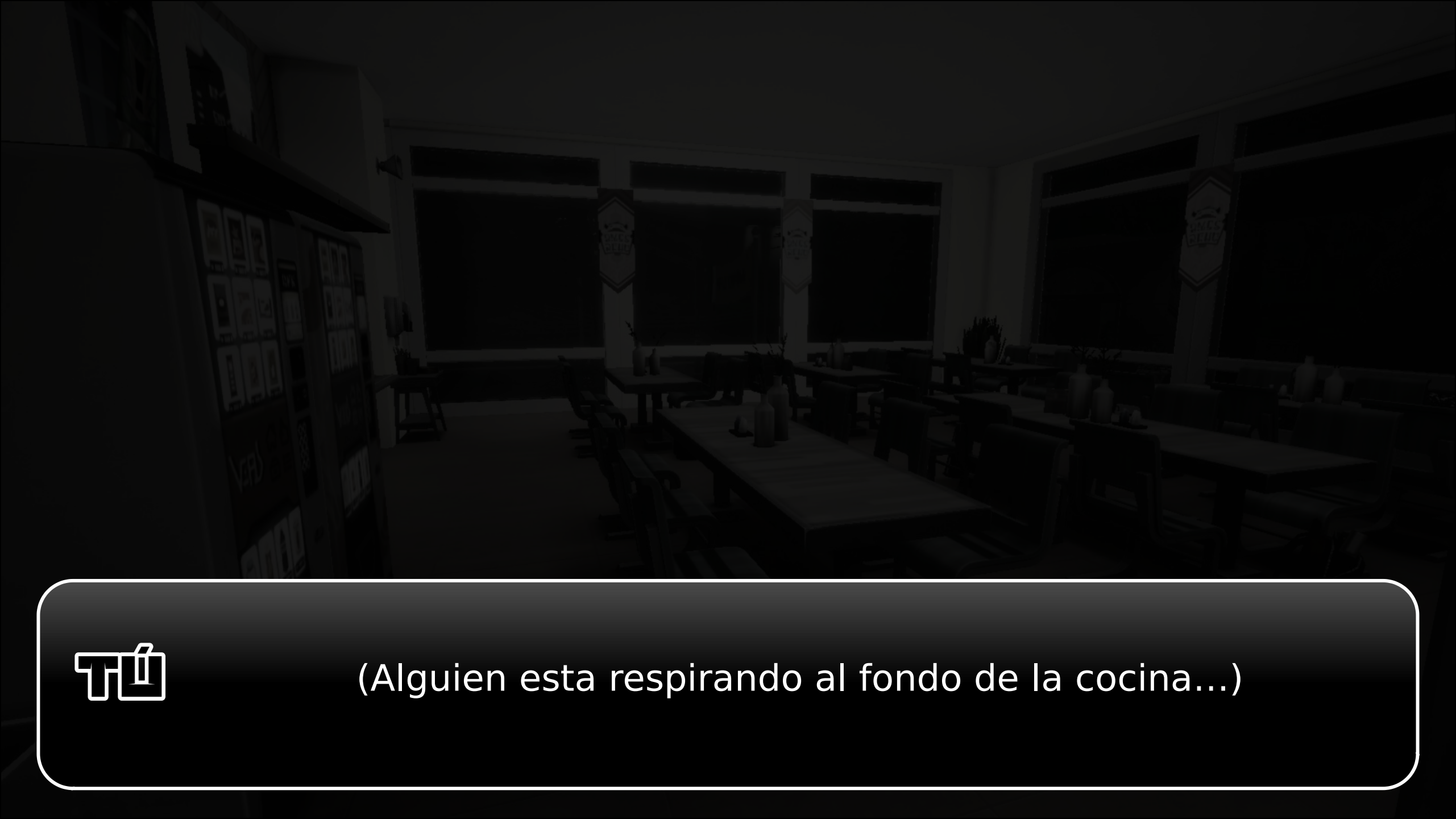

(Alguien esta respirando al fondo de la cocina...)

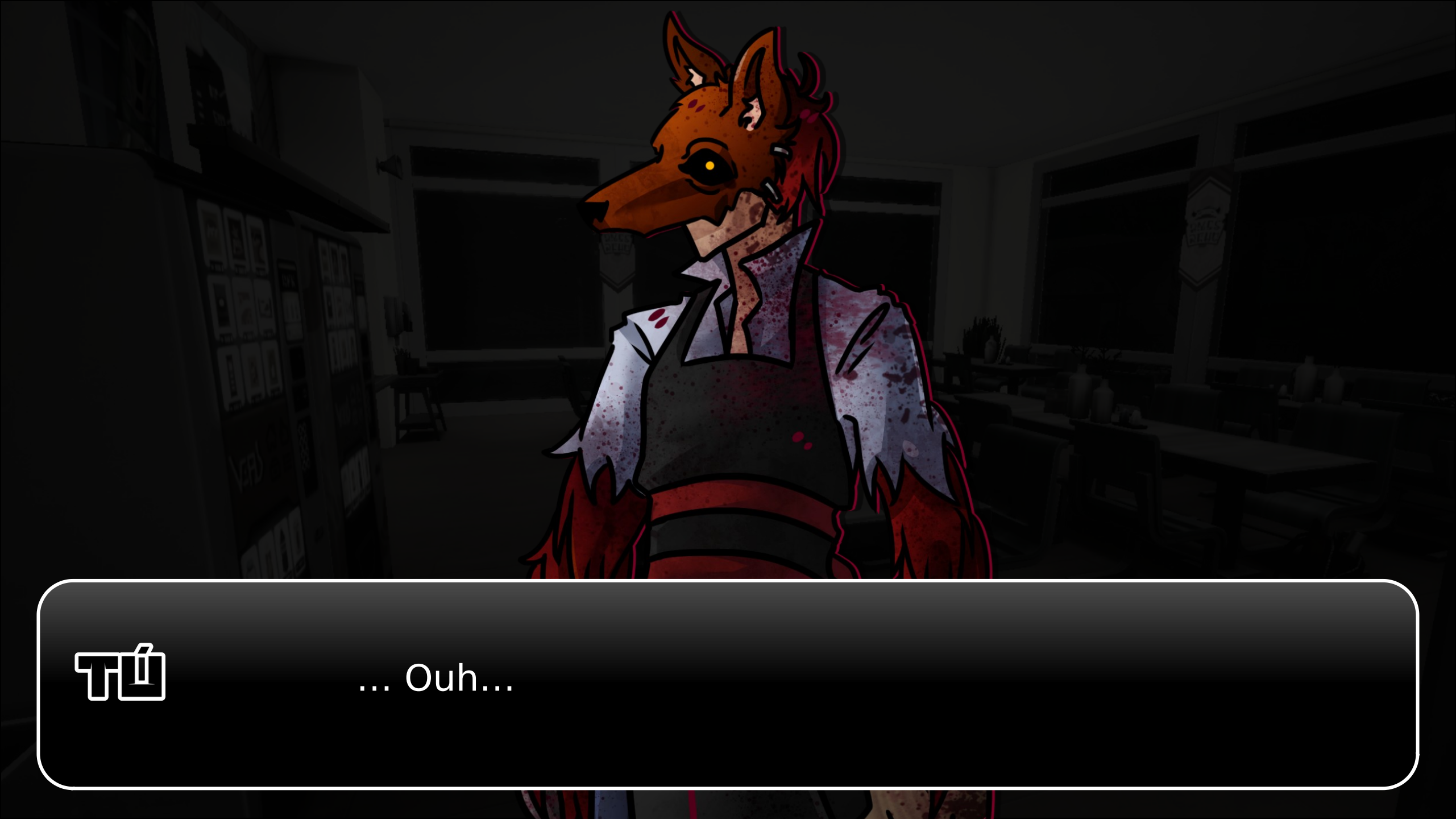
... Ouh...

F-Fox... ¿Eres tú?

!!!

(Me toma del cuello y me estampa a la pared...)

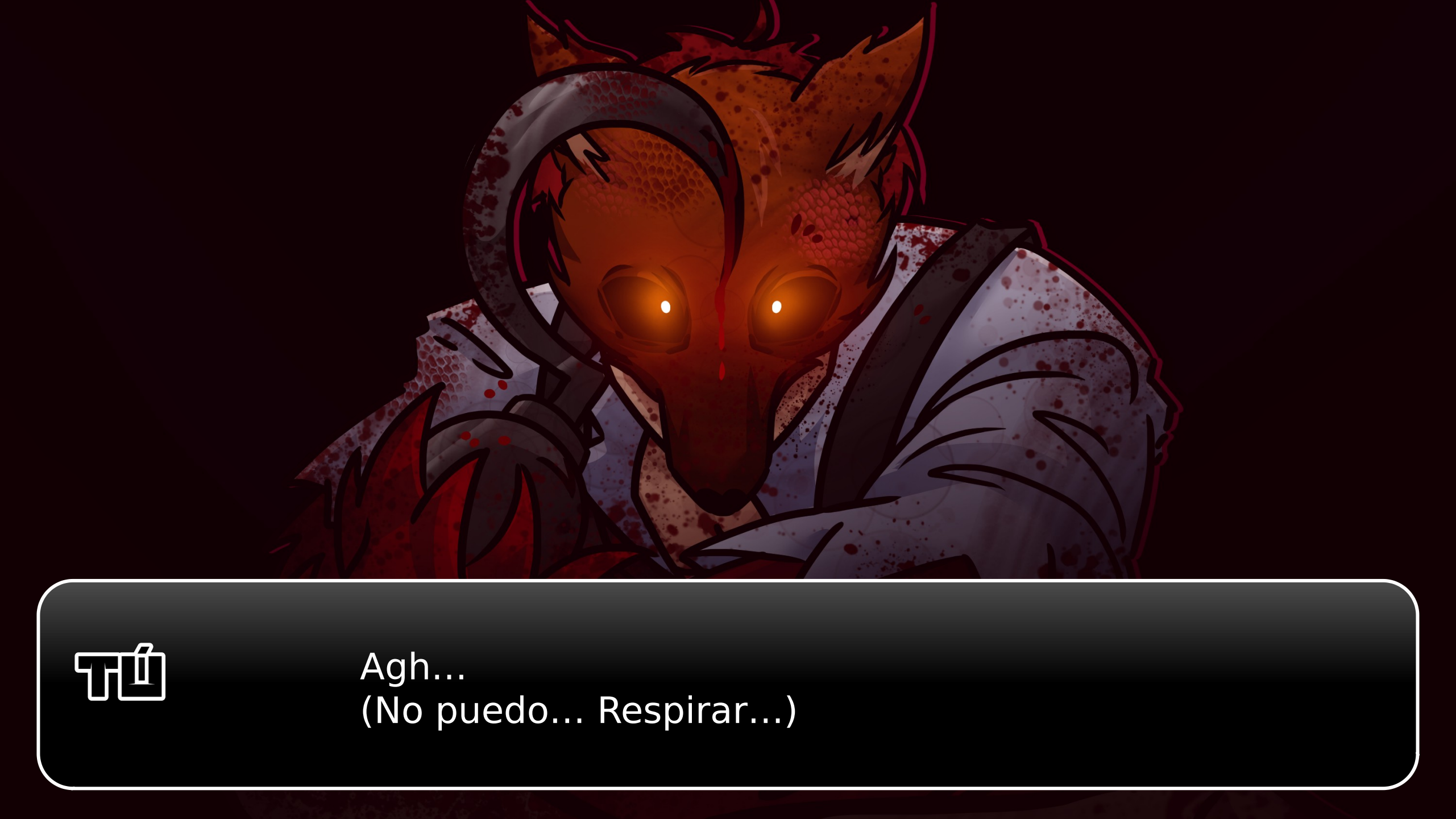
Agh...
(No puedo... Respirar...)

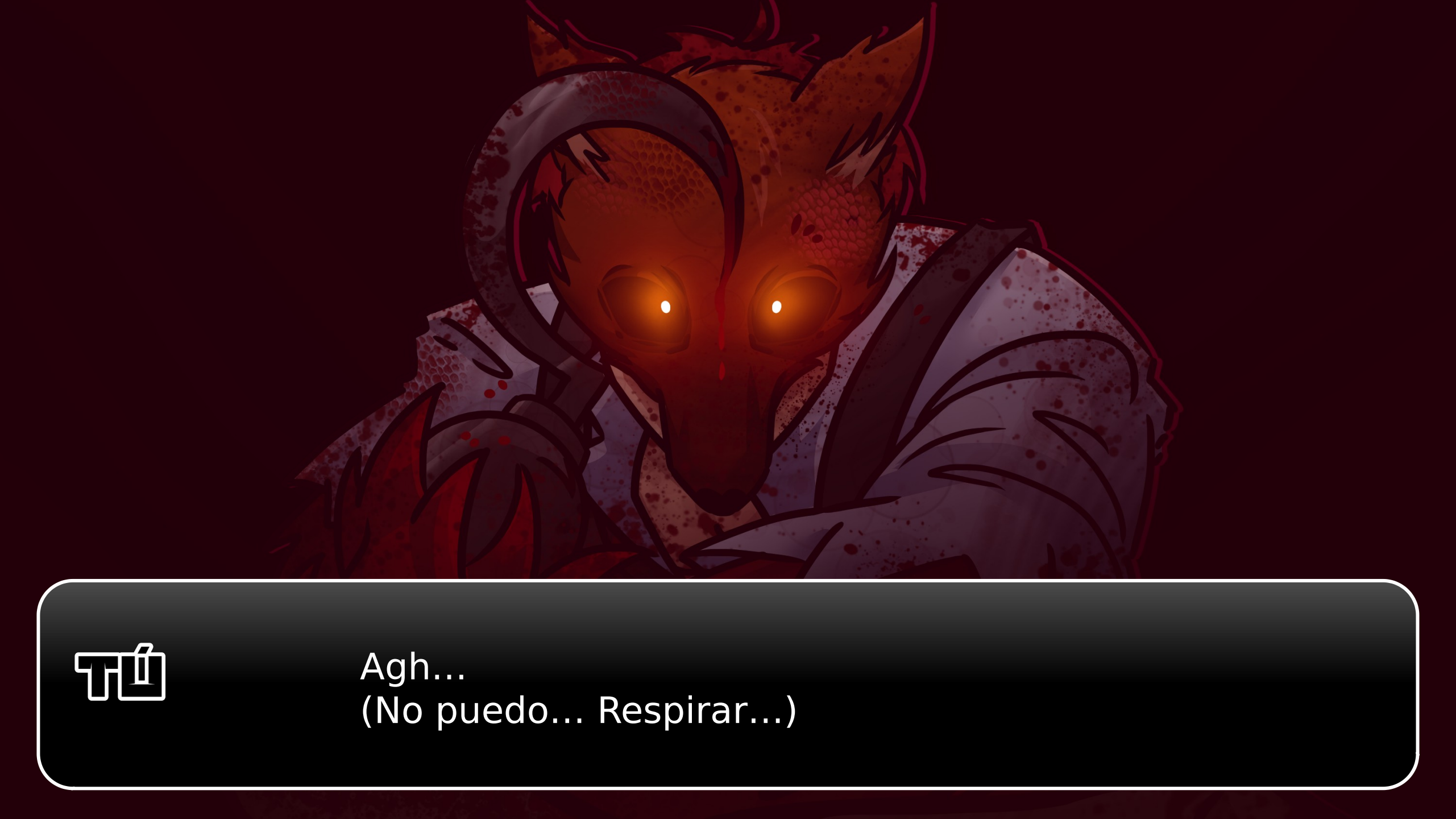
Agh...
(No puedo... Respirar...)

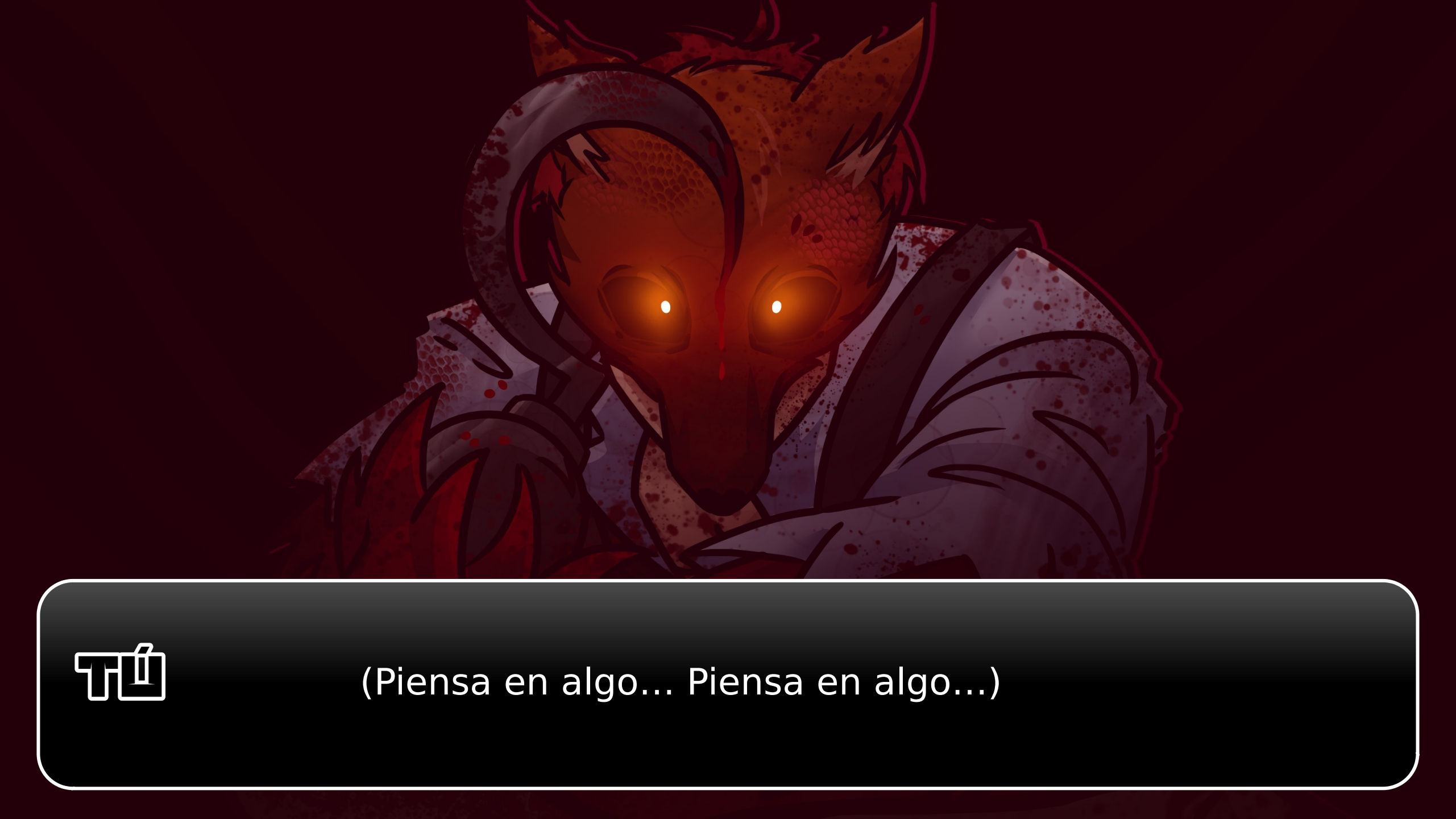
(Piensa en algo... Piensa en algo...)

(Mi teléfono esta a punto de caerse de mi bolsa...
Sí lo alcanzo puedo darle un flashazo y me va a soltar.)

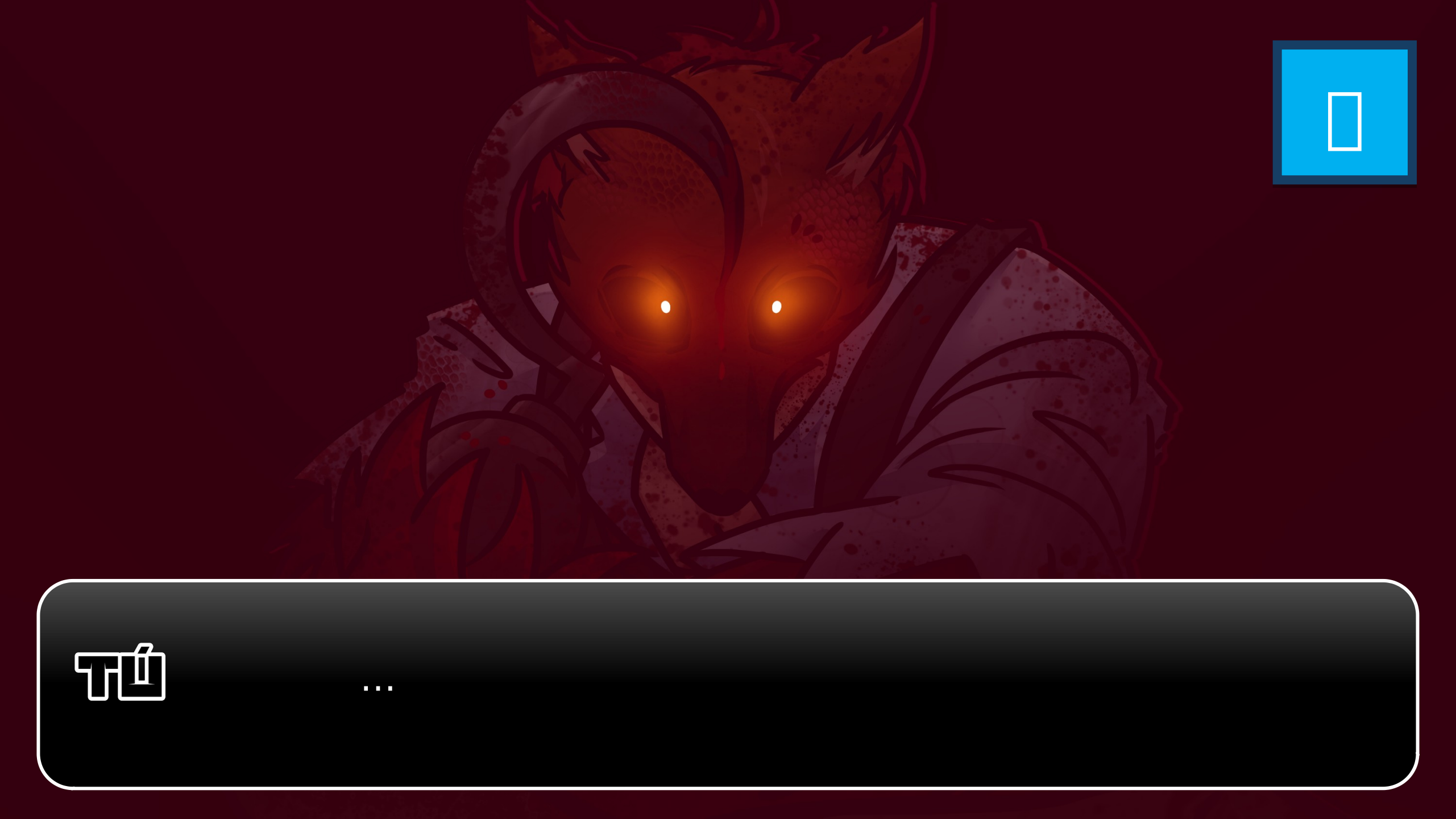

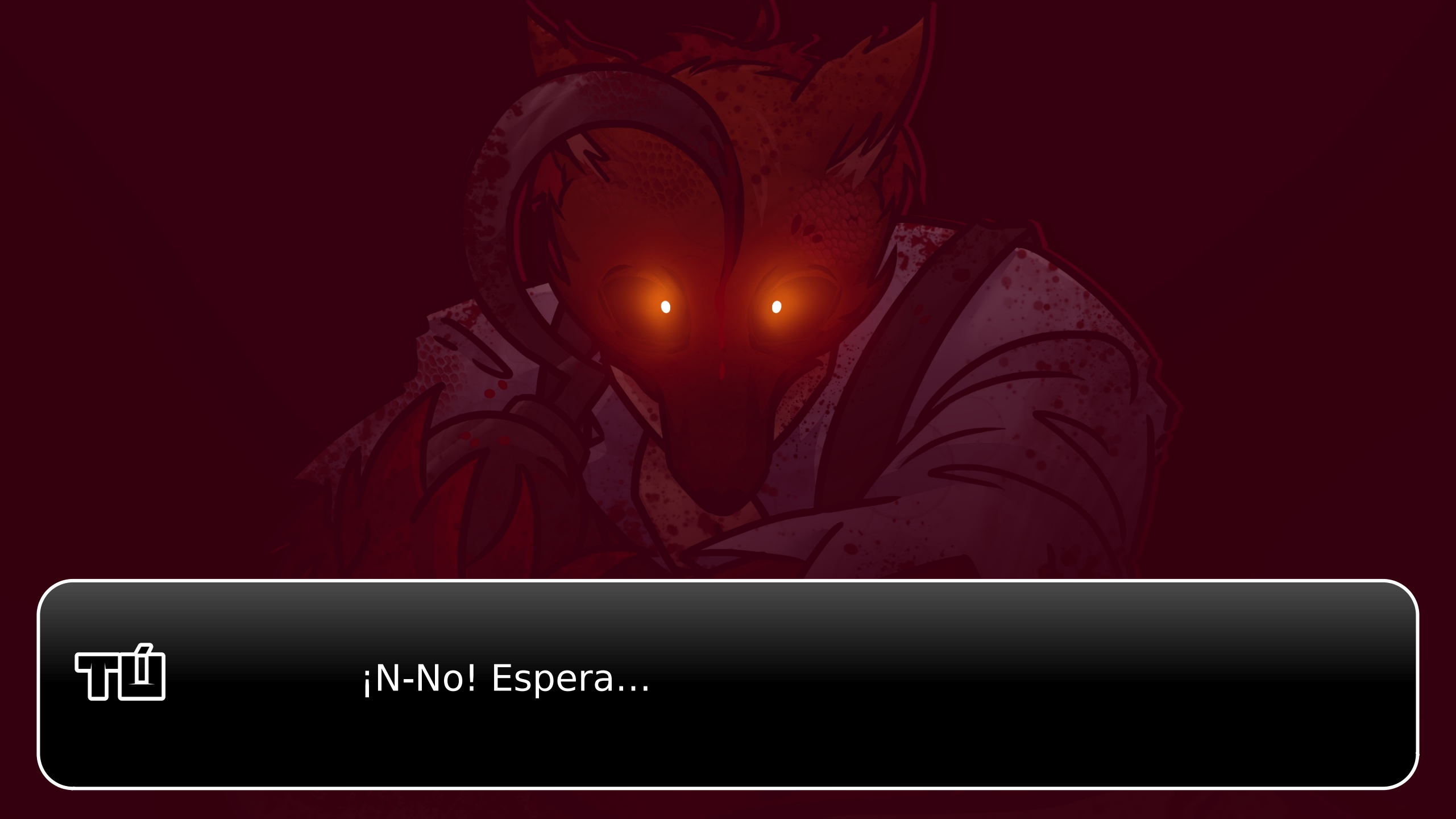
¡N-No! Espera...

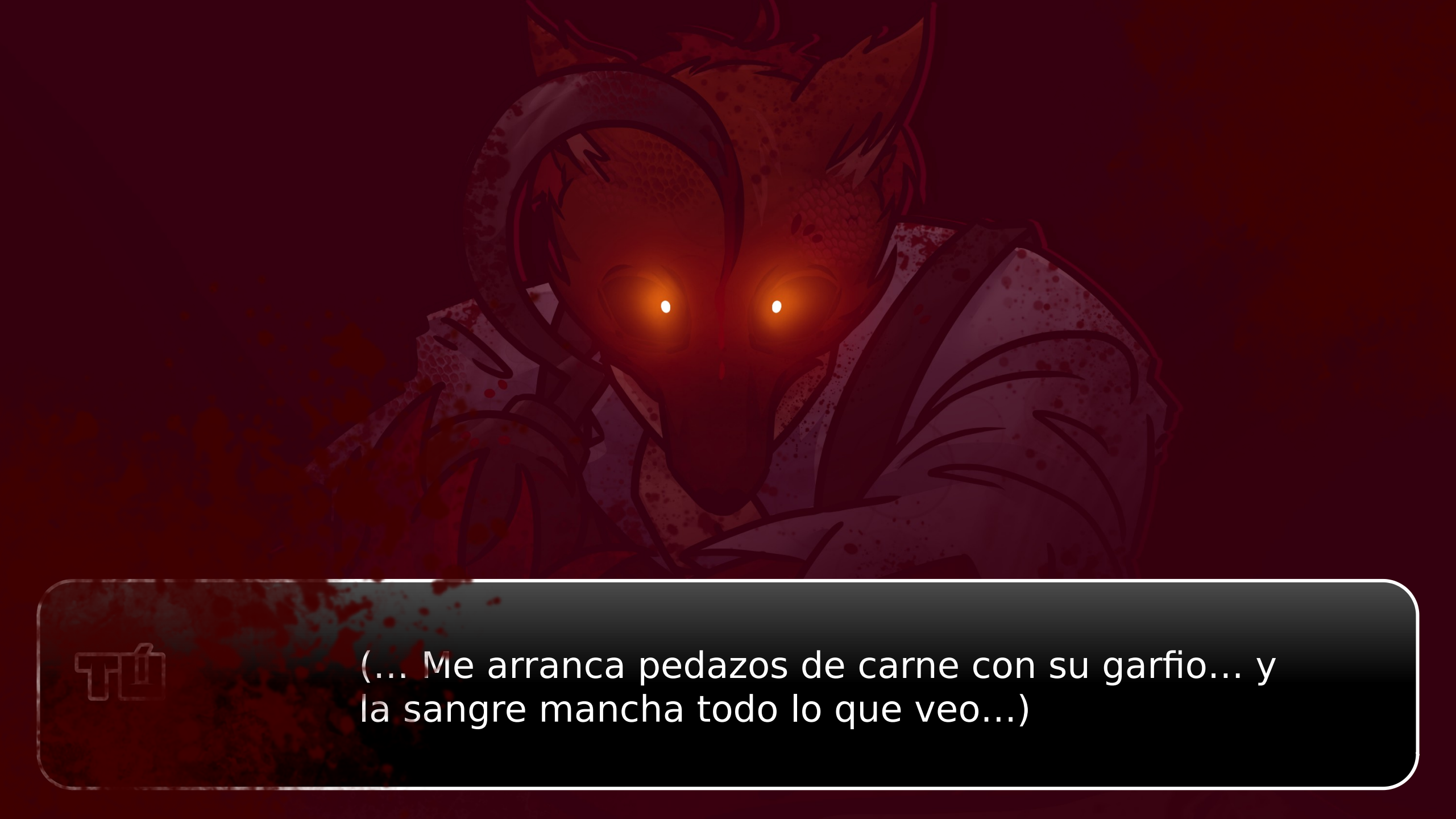
(... Me arranca pedazos de carne con su garfio... y la sangre mancha todo lo que veo...)

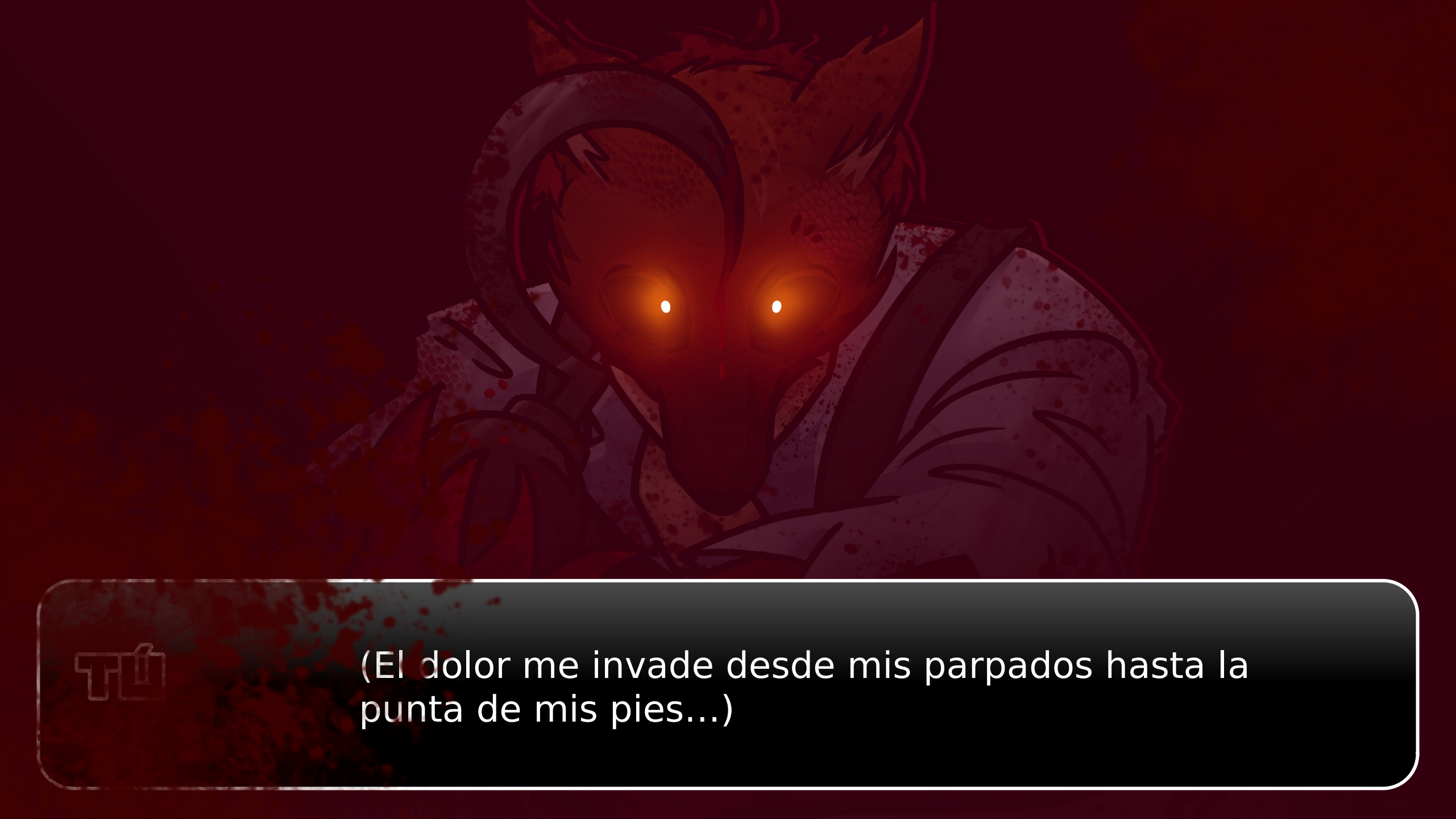
(El dolor me invade desde mis parpados hasta la punta de mis pies...)

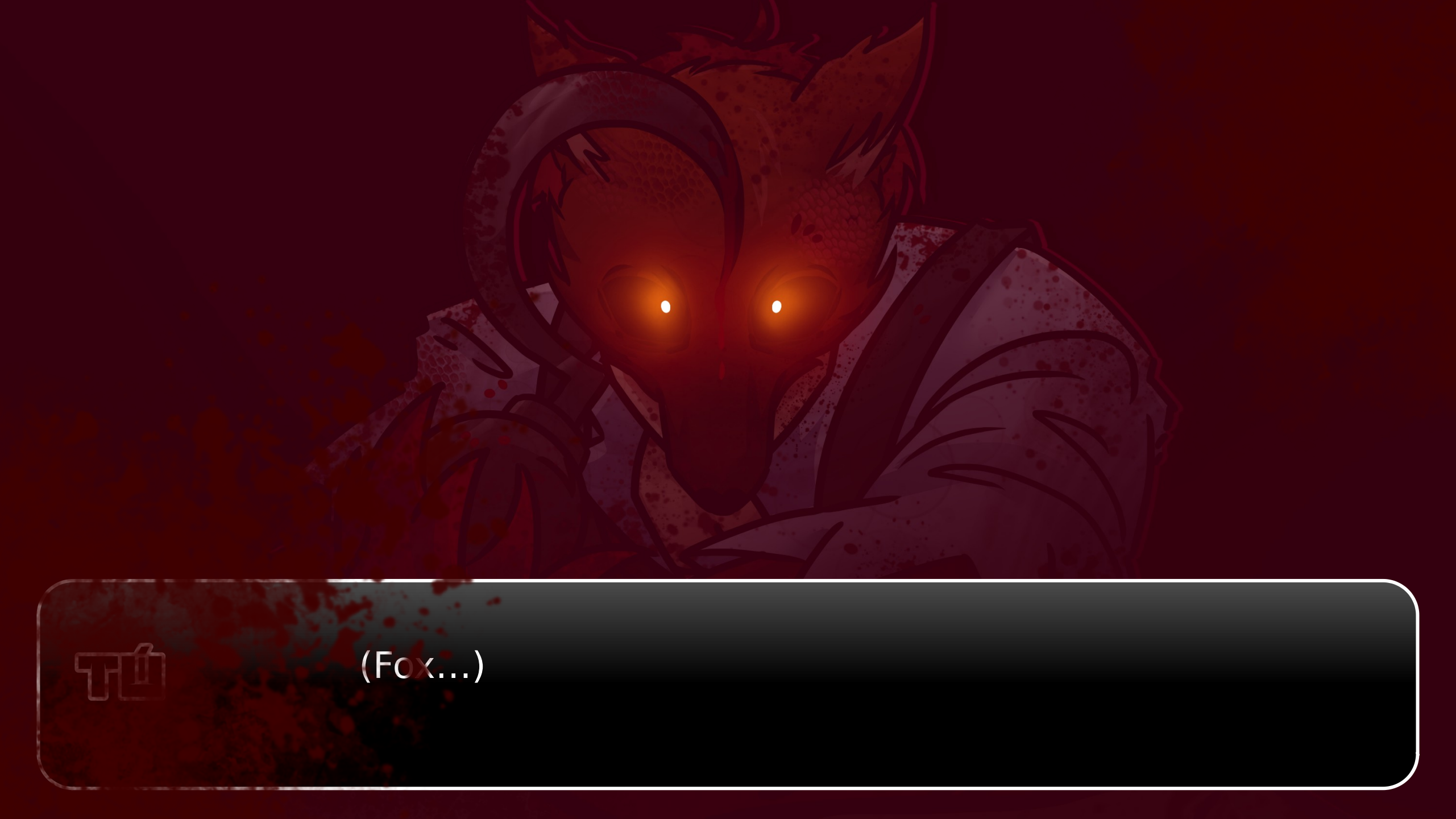
(Fox...)

¡FELICIDADES!

HAS MUERTO

No puedes ganarle a alguien que es mas fuerte y grande que tu.

Reiniciar

Volver a casa

Menu

!!!

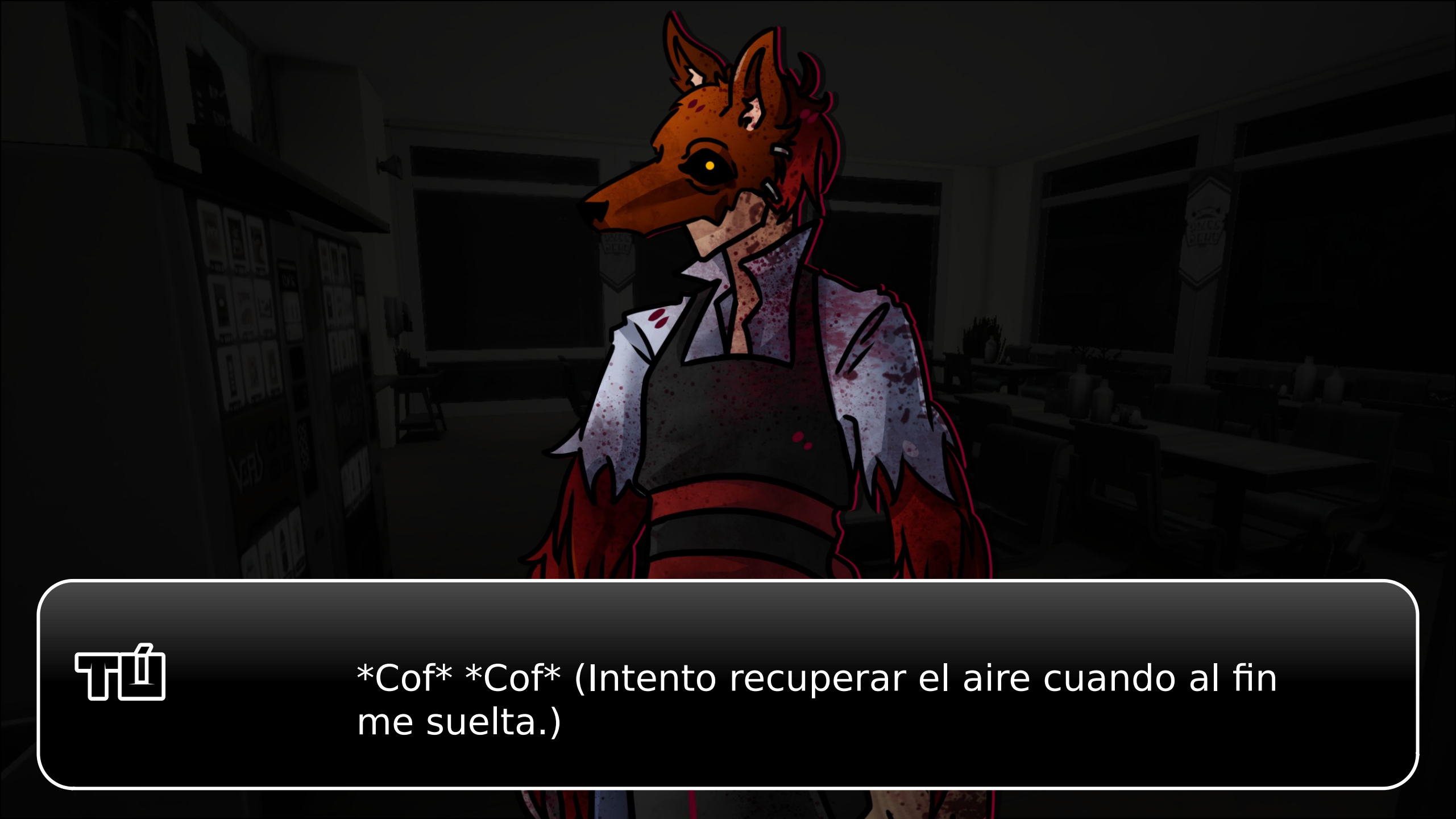

Cof *Cof* (Intento recuperar el aire cuando al fin me suelta.)

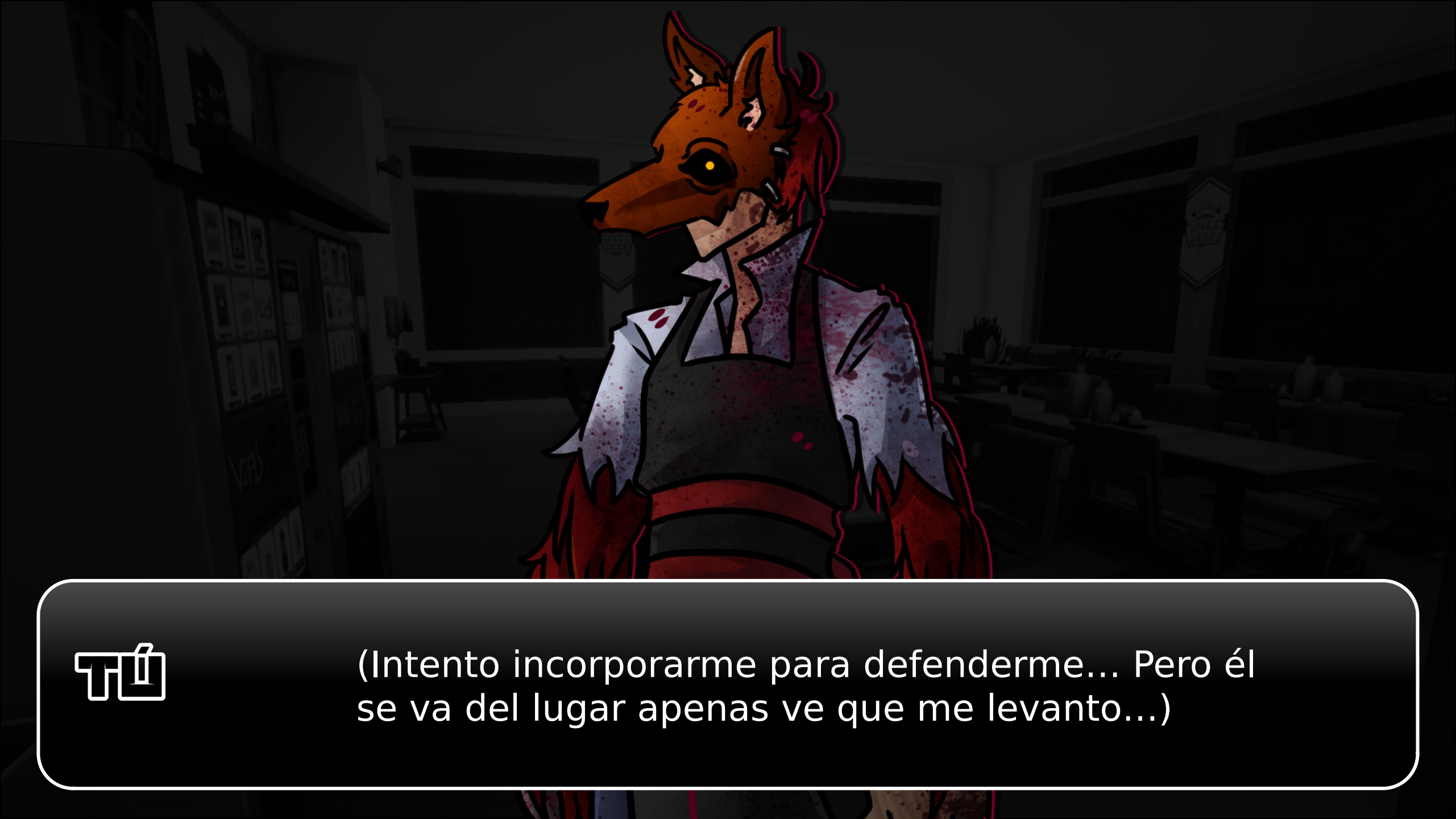
(Intento incorporarme para defenderme... Pero él se va del lugar apenas ve que me levanto...)

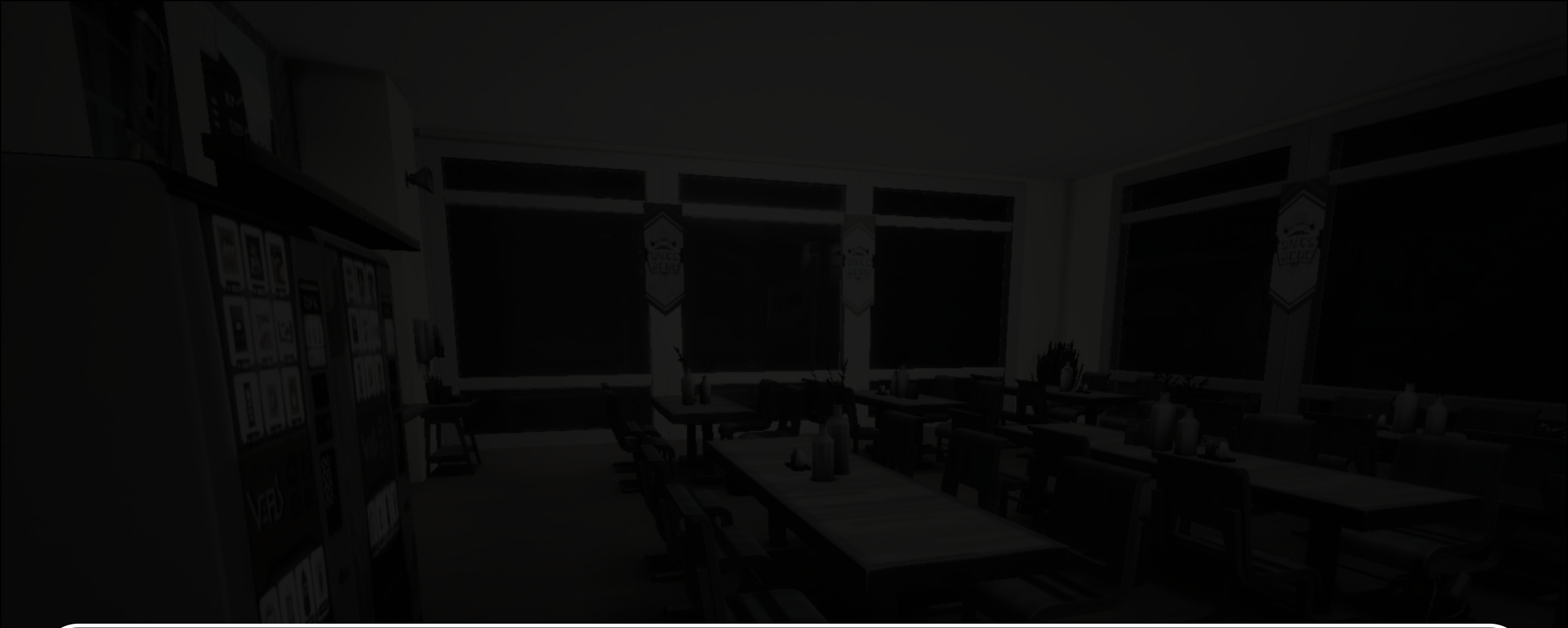

Ah...

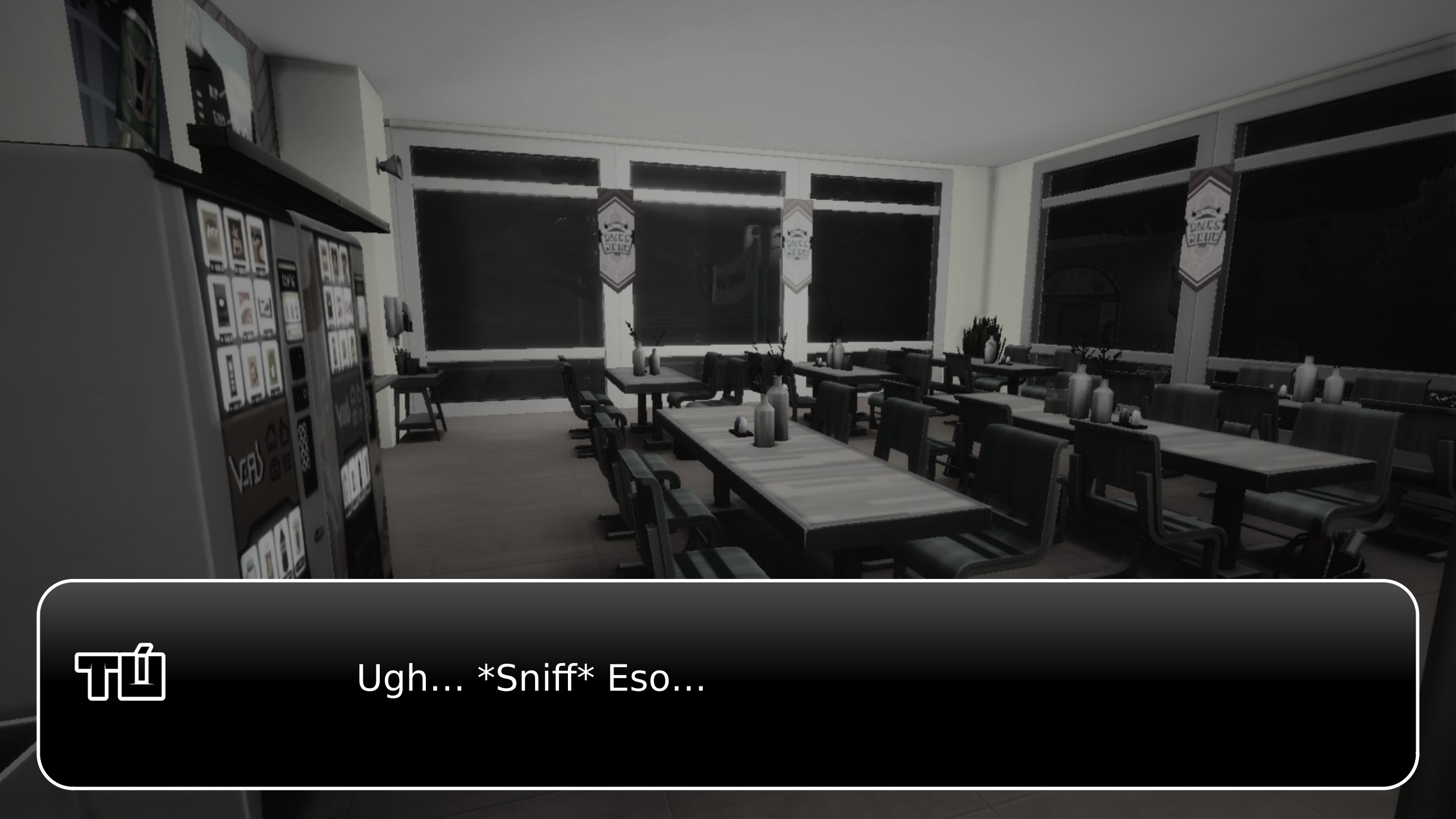

Ugh... *Sniff* Eso...

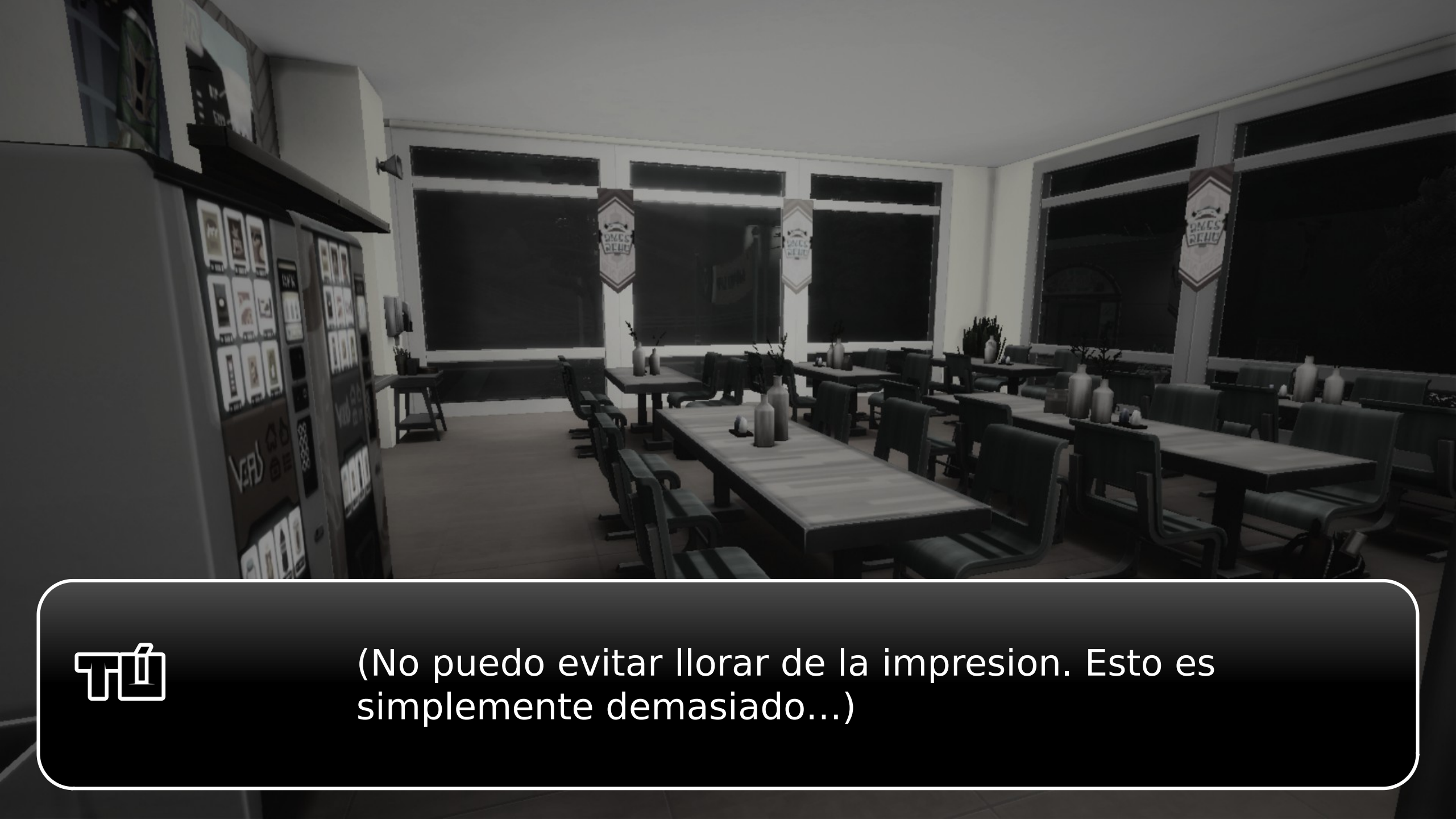

(No puedo evitar llorar de la impresion. Esto es simplemente demasiado...)

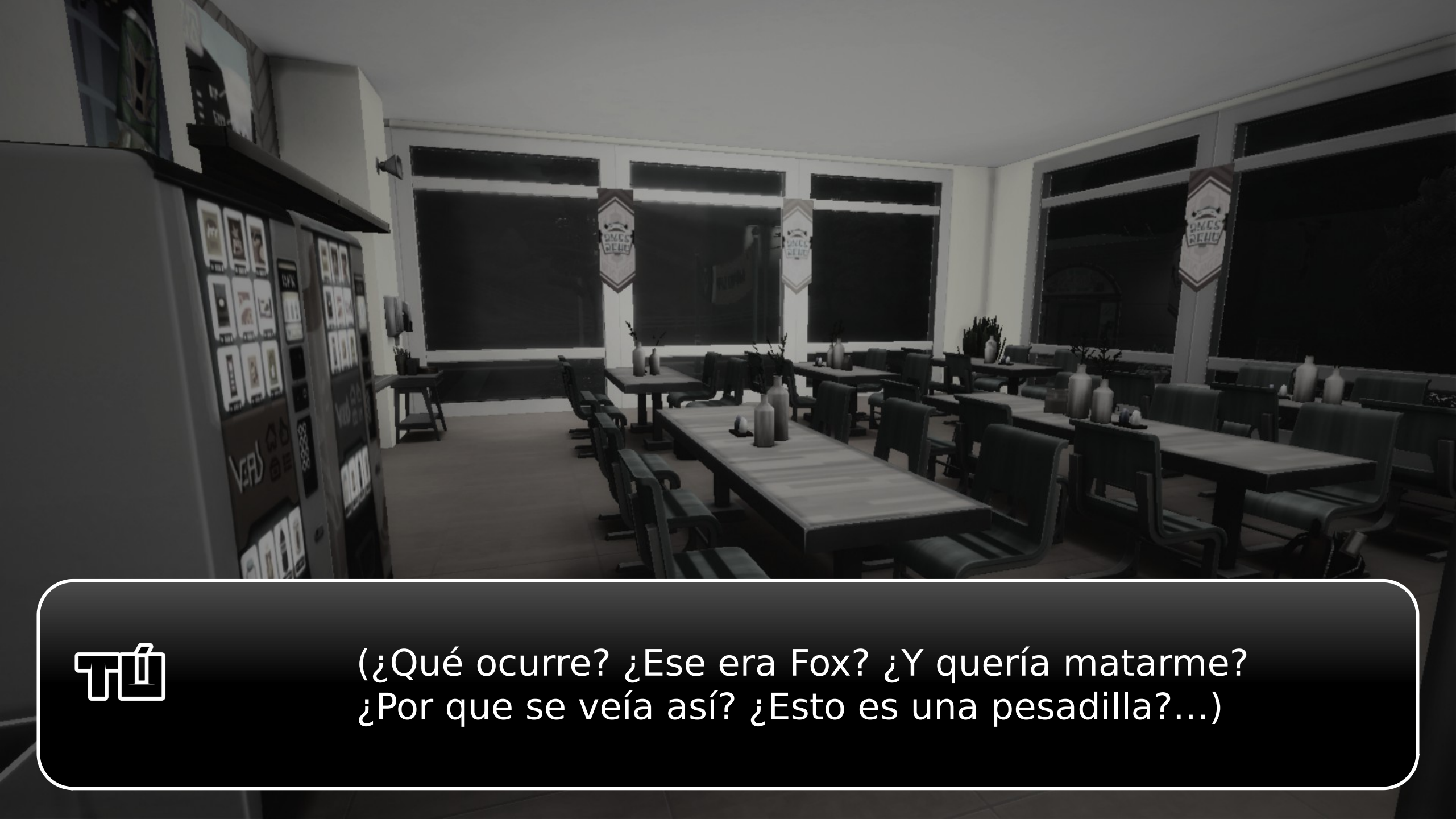

(¿Qué ocurre? ¿Ese era Fox? ¿Y quería matarme?
¿Por que se veía así? ¿Esto es una pesadilla?...)

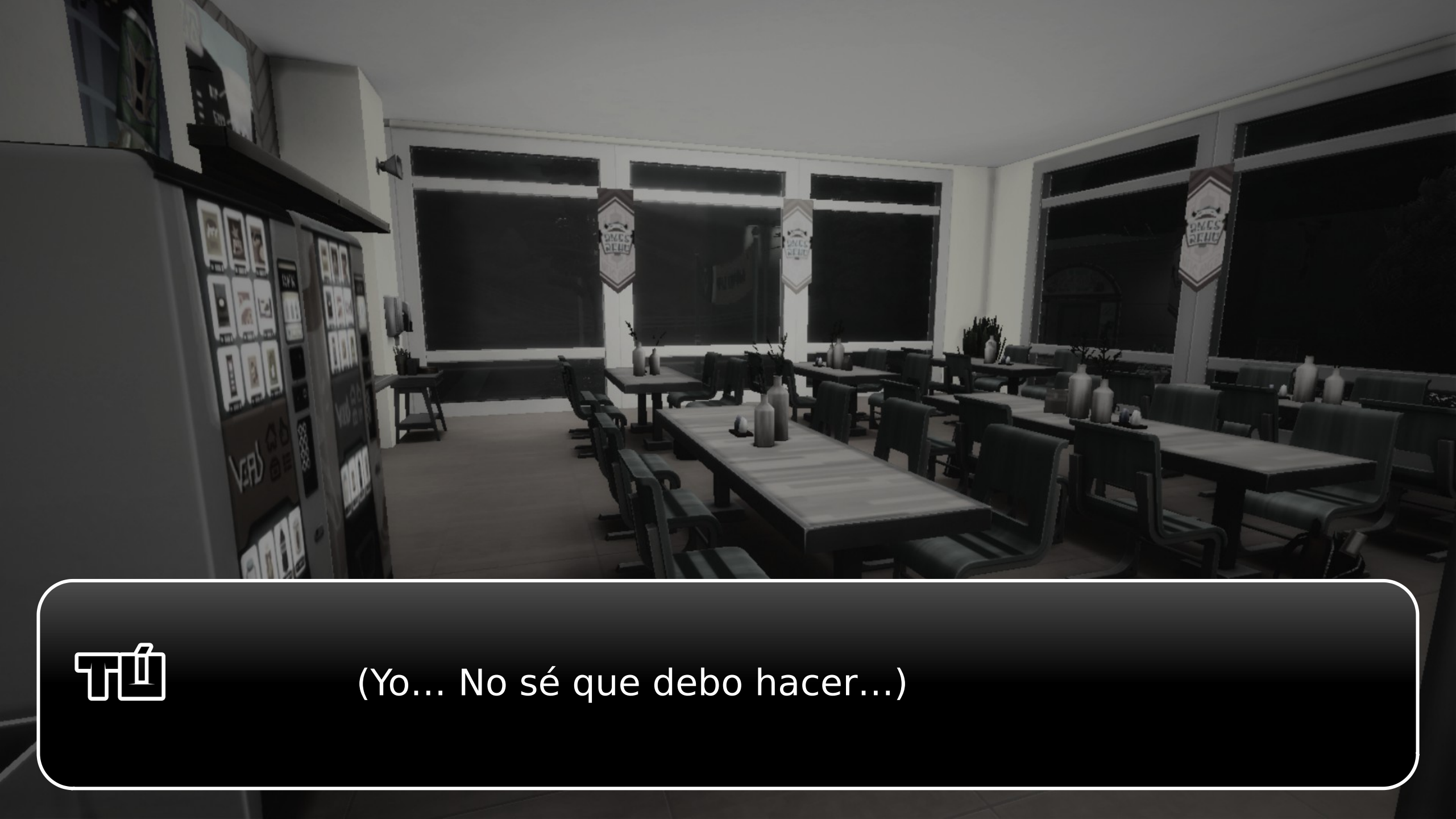

(Yo... No sé que debo hacer...)

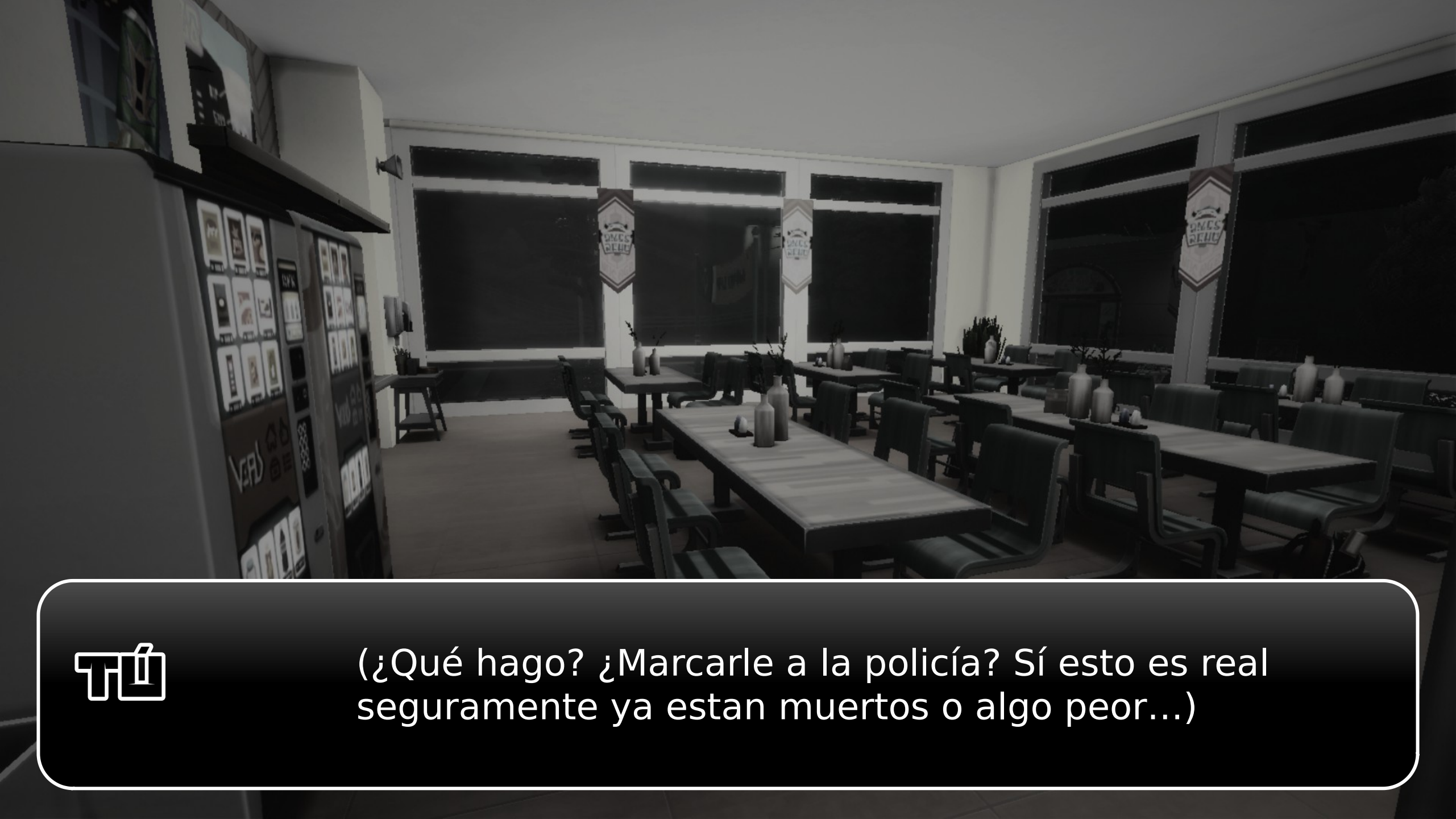

(¿Qué hago? ¿Marcarle a la policía? Sí esto es real seguramente ya estan muertos o algo peor...)

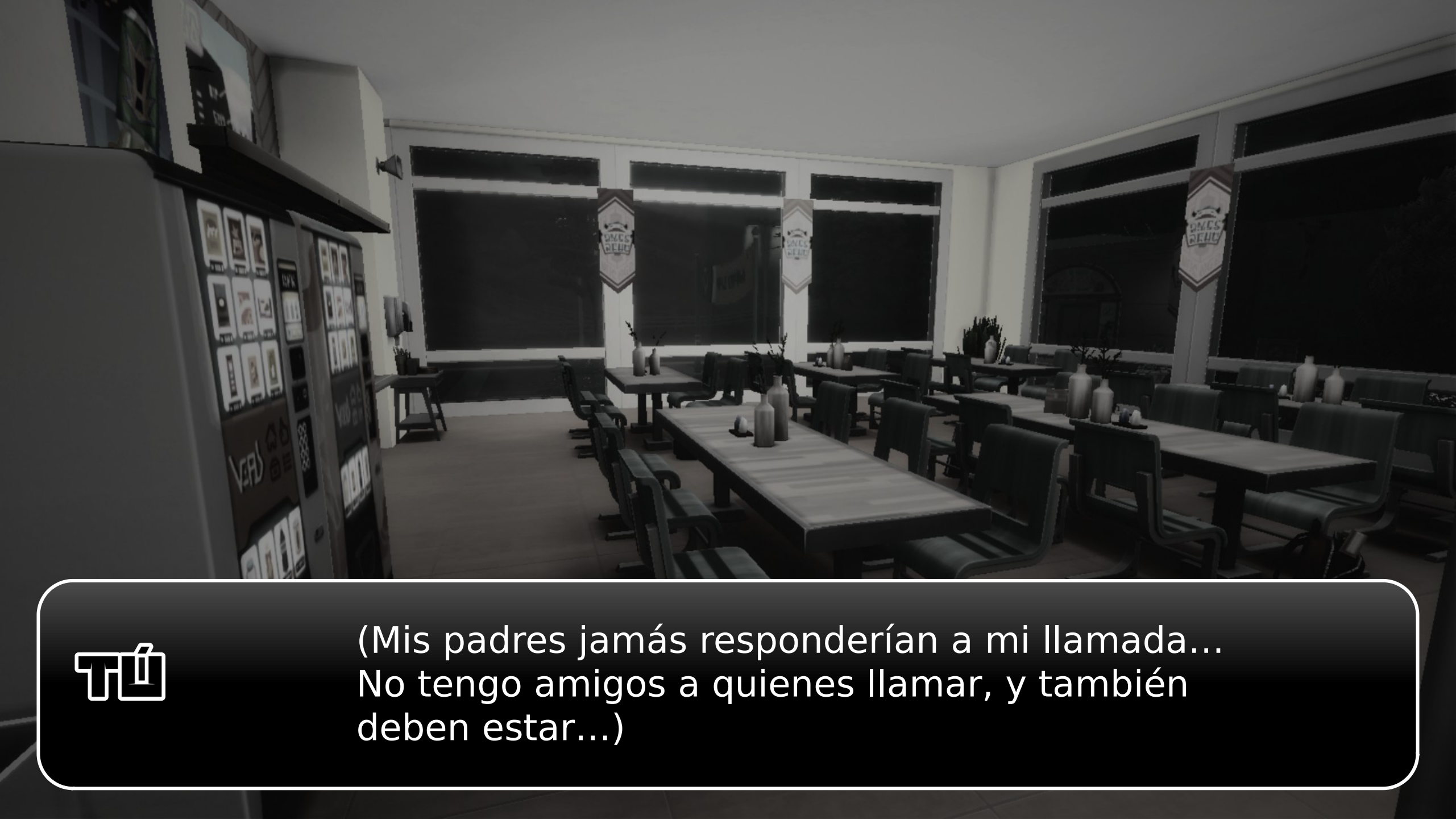

(Mis padres jamás responderían a mi llamada...
No tengo amigos a quienes llamar, y también deben estar...)

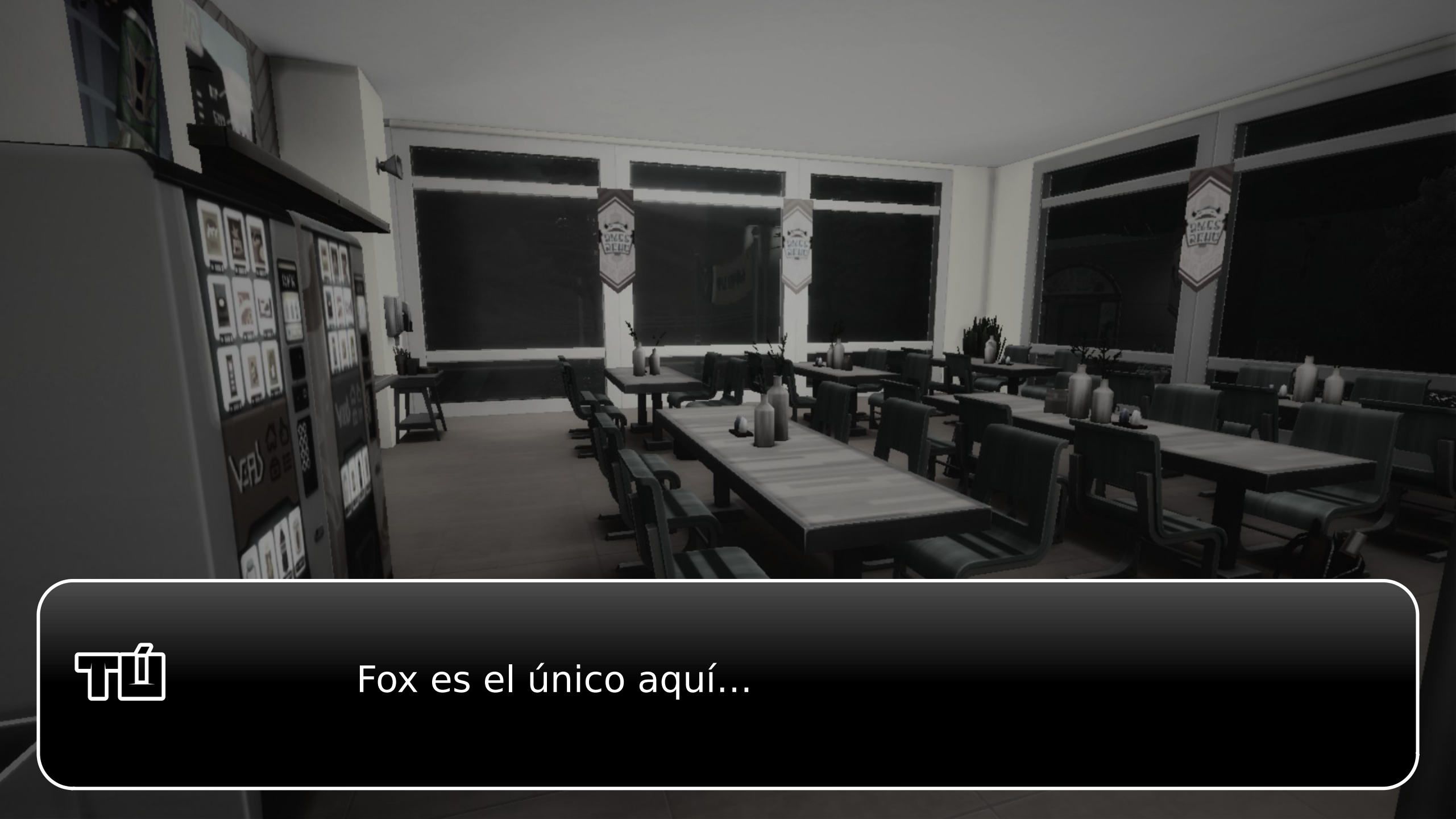

Fox es el único aquí...

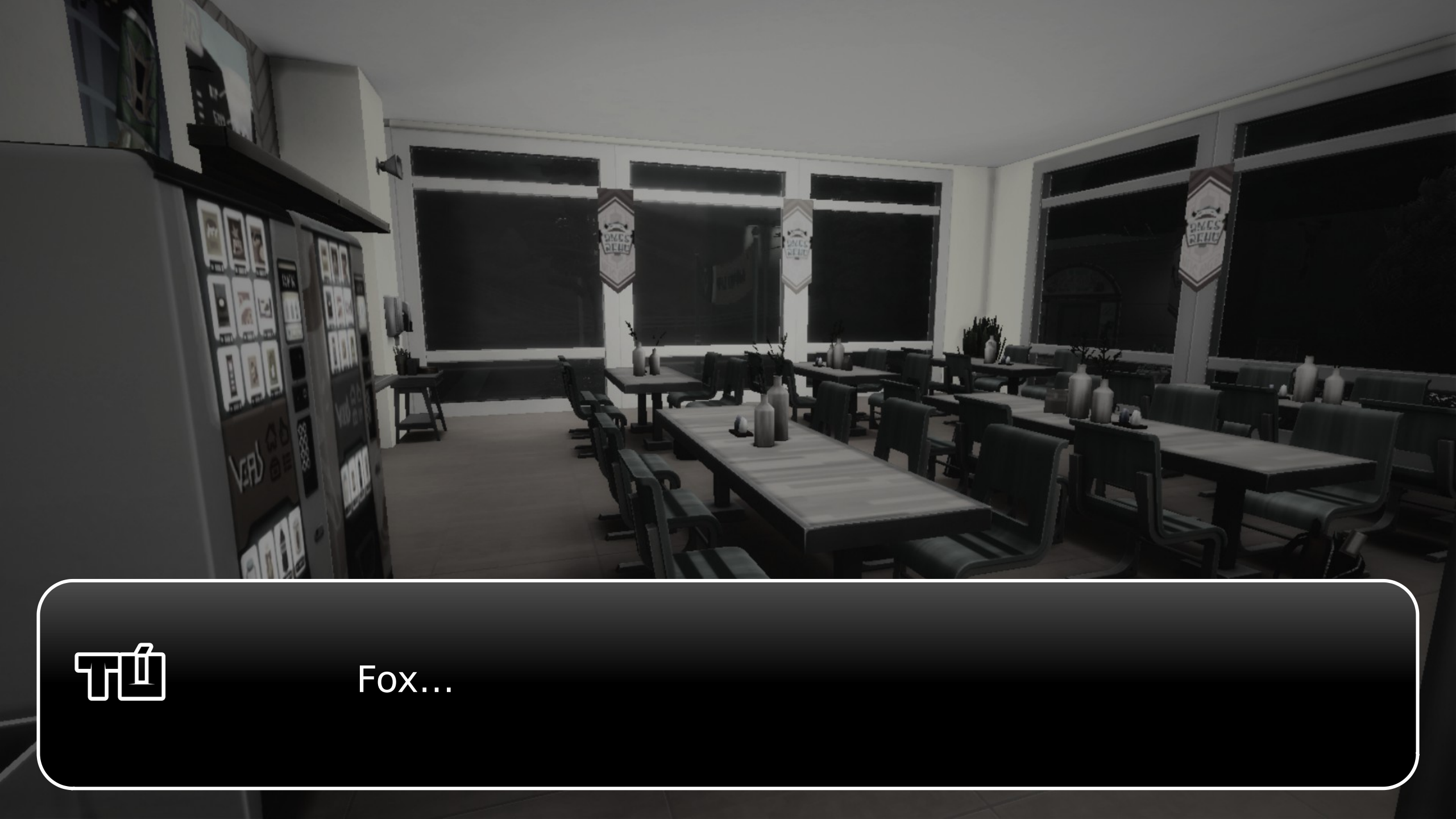

Fox...

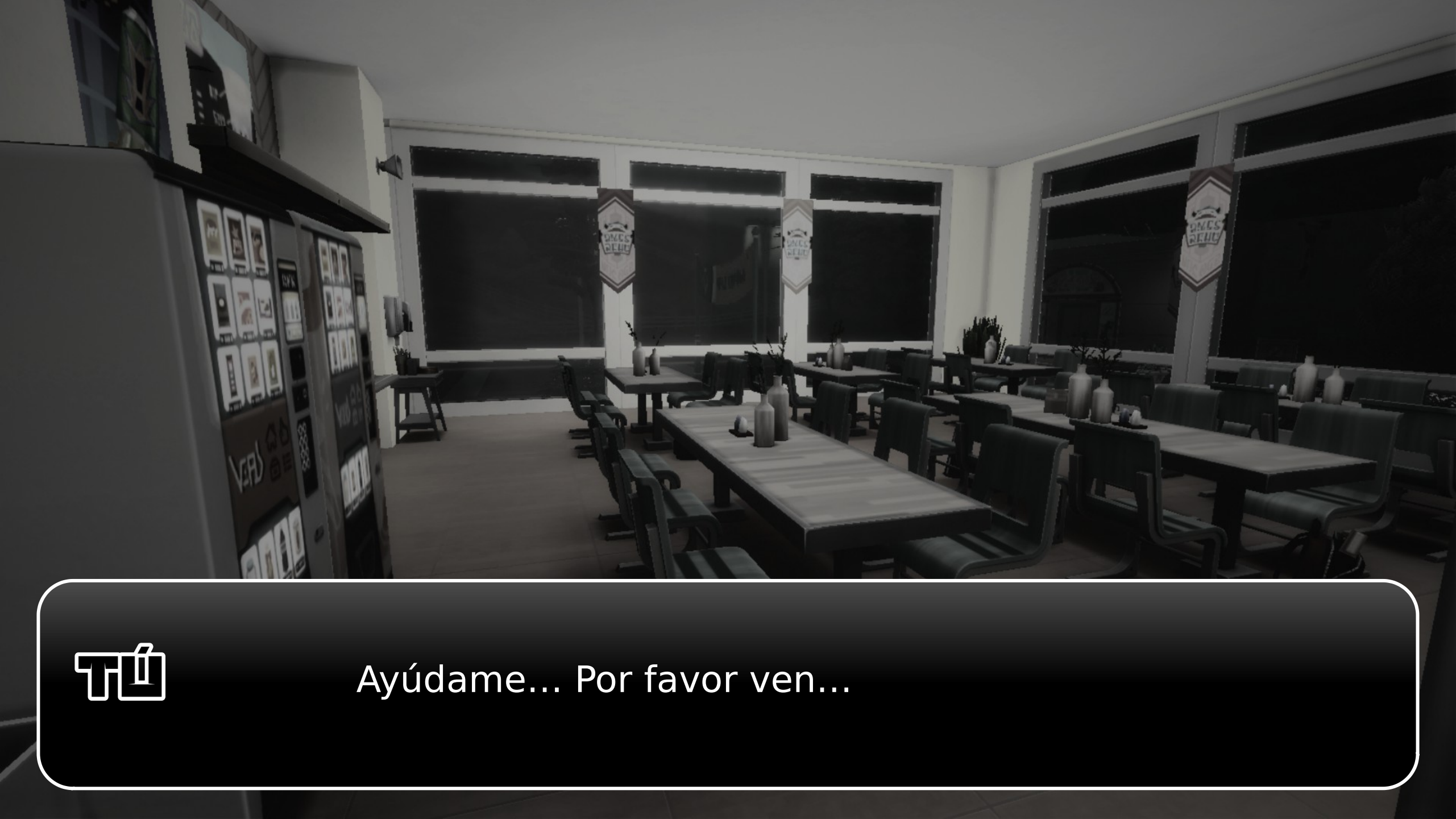
Ayúdame... Por favor ven...

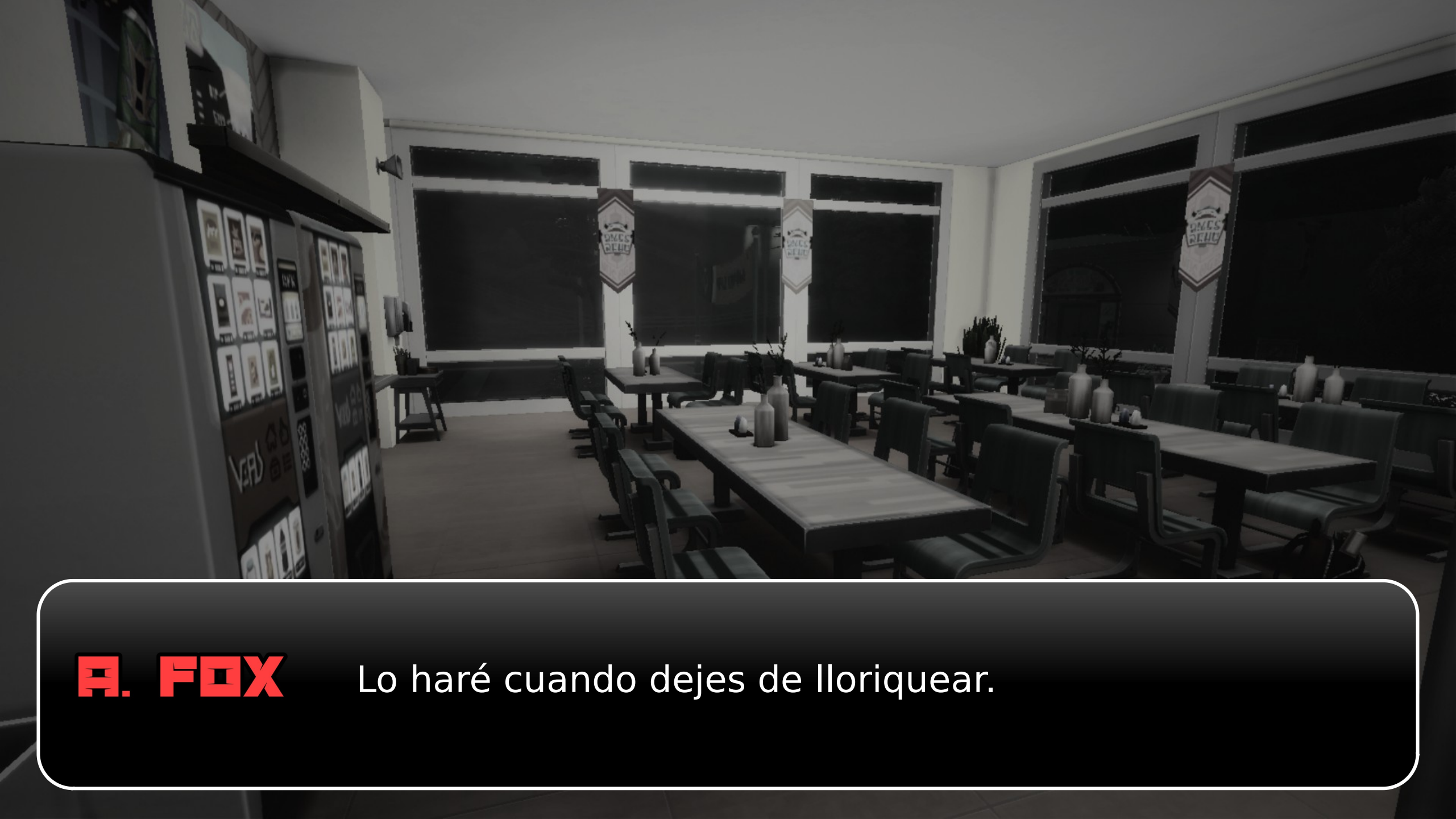
A. FOX
Lo haré cuando dejes de lloriquear.

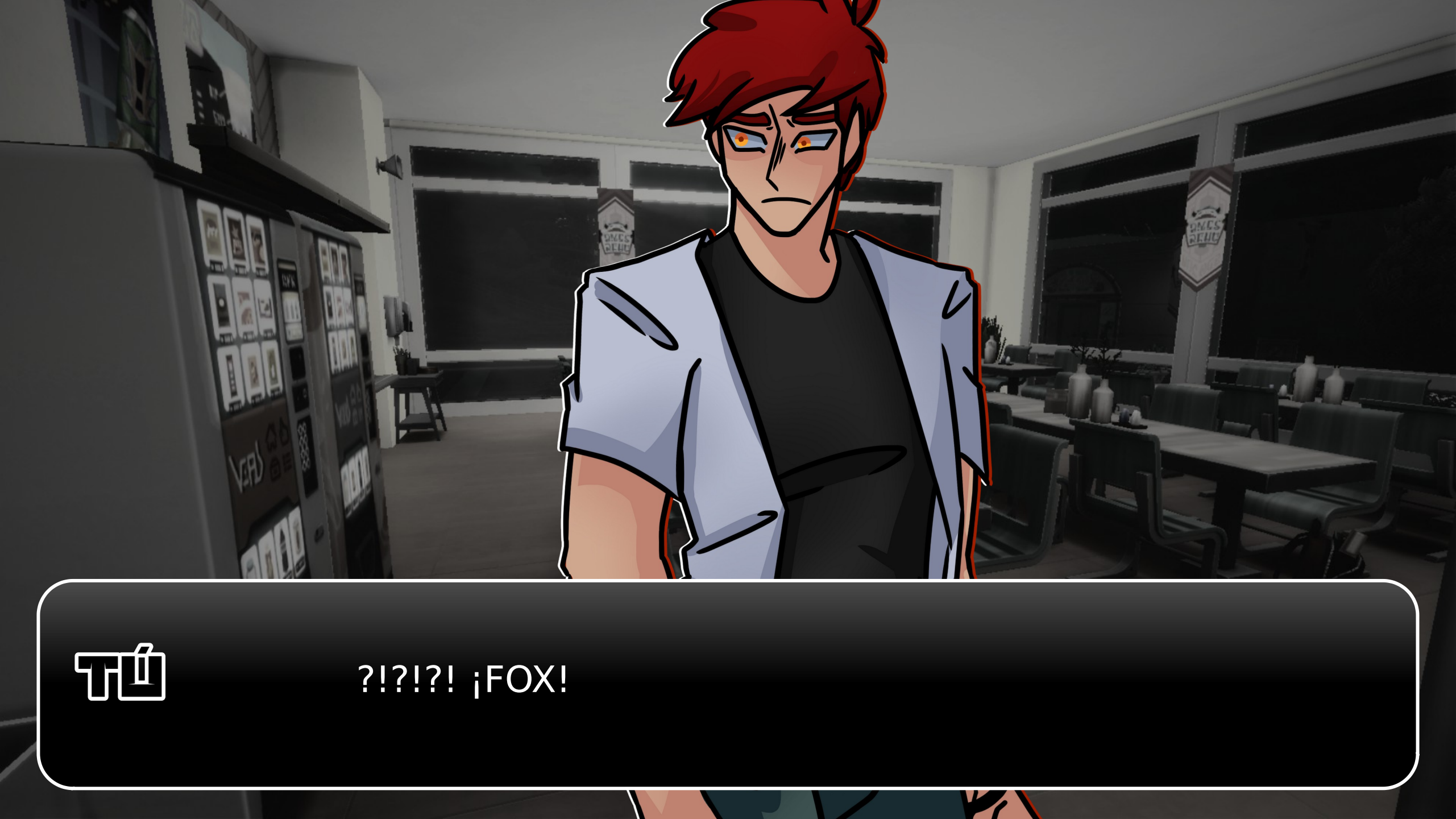
?!?!?! ¡FOX!

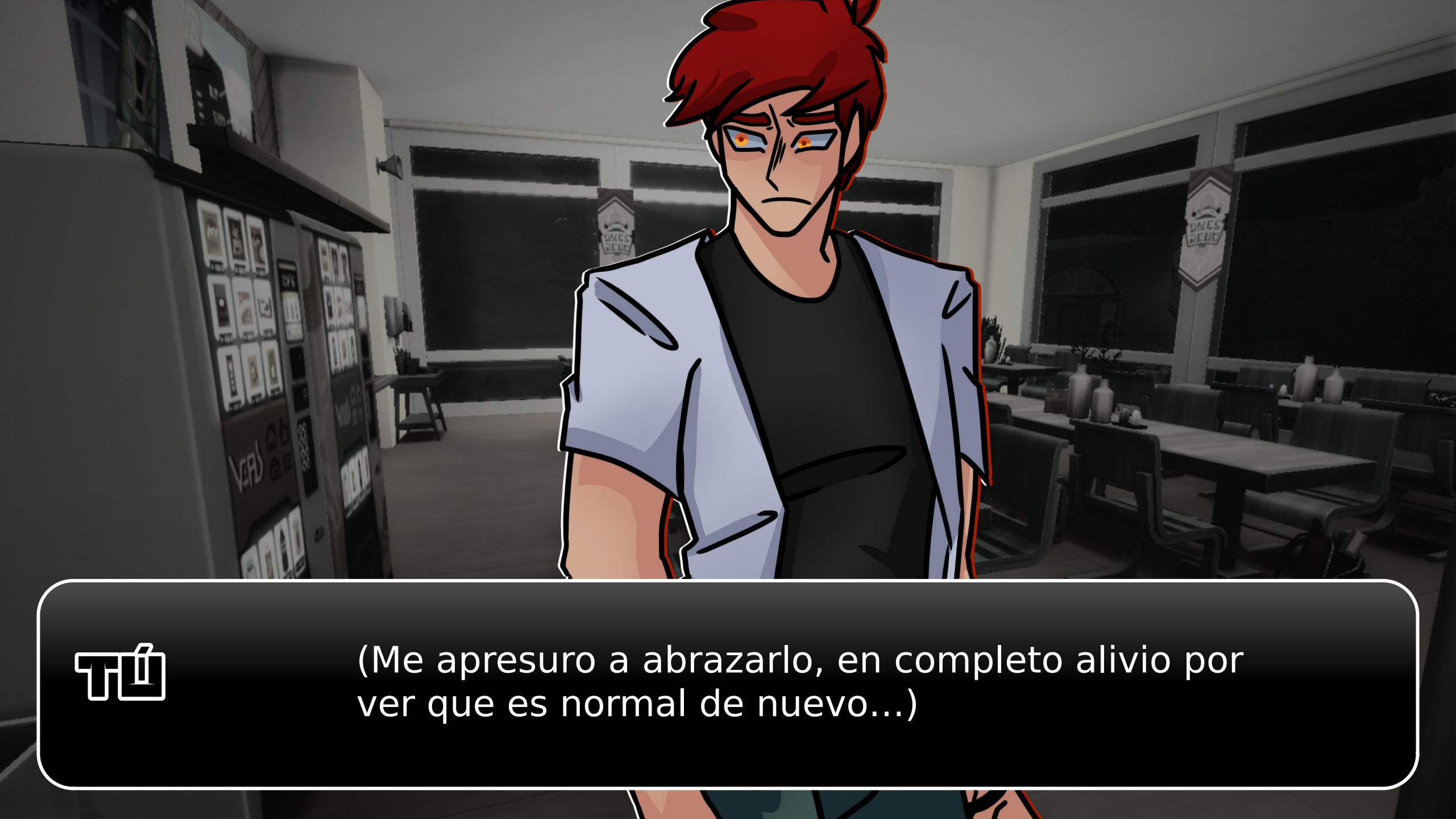
(Me apresuro a abrazarlo, en completo alivio por ver que es normal de nuevo...)

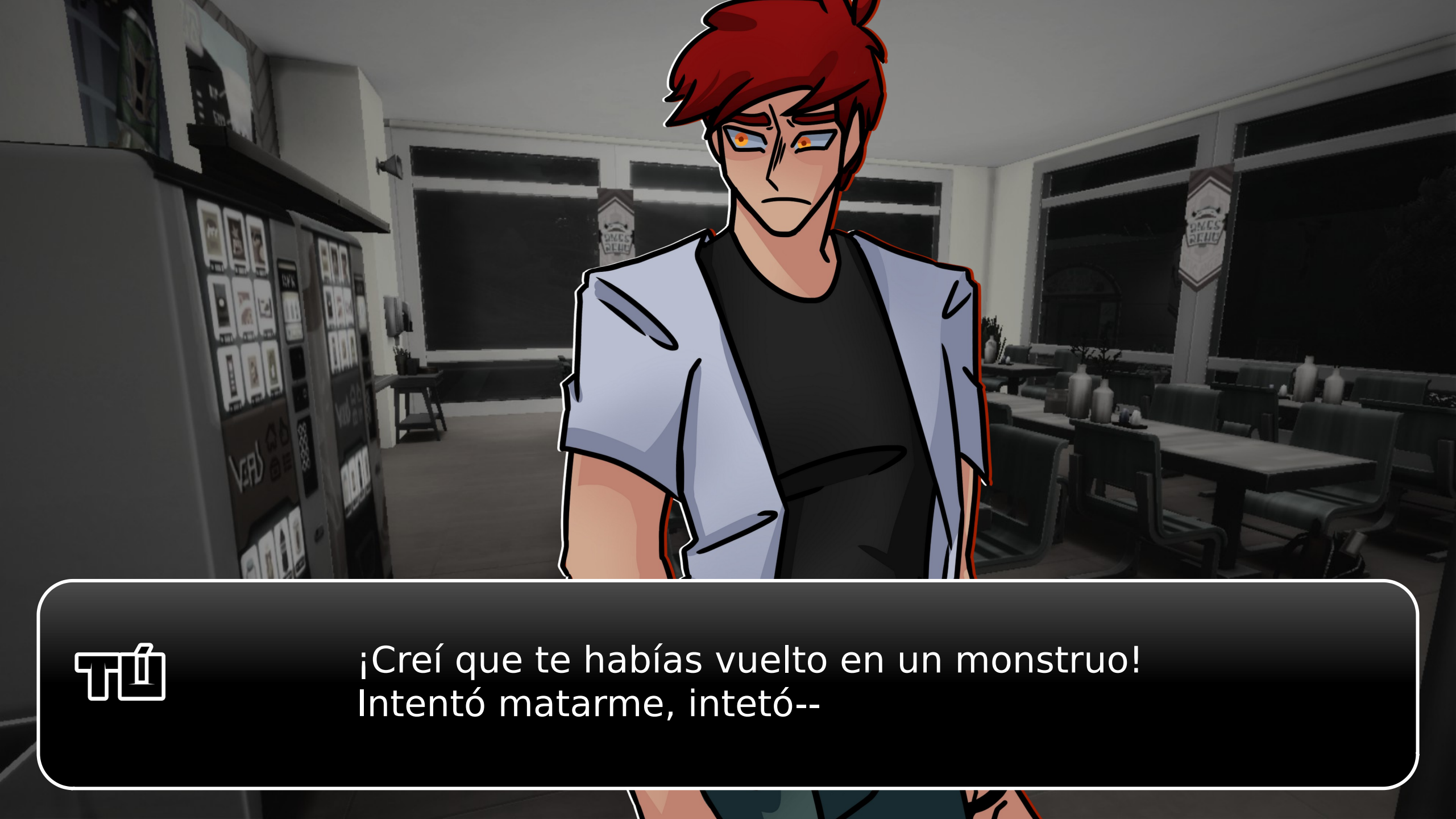
¡Creí que te habías vuelto en un monstruo!
Intentó matarme, intetó--

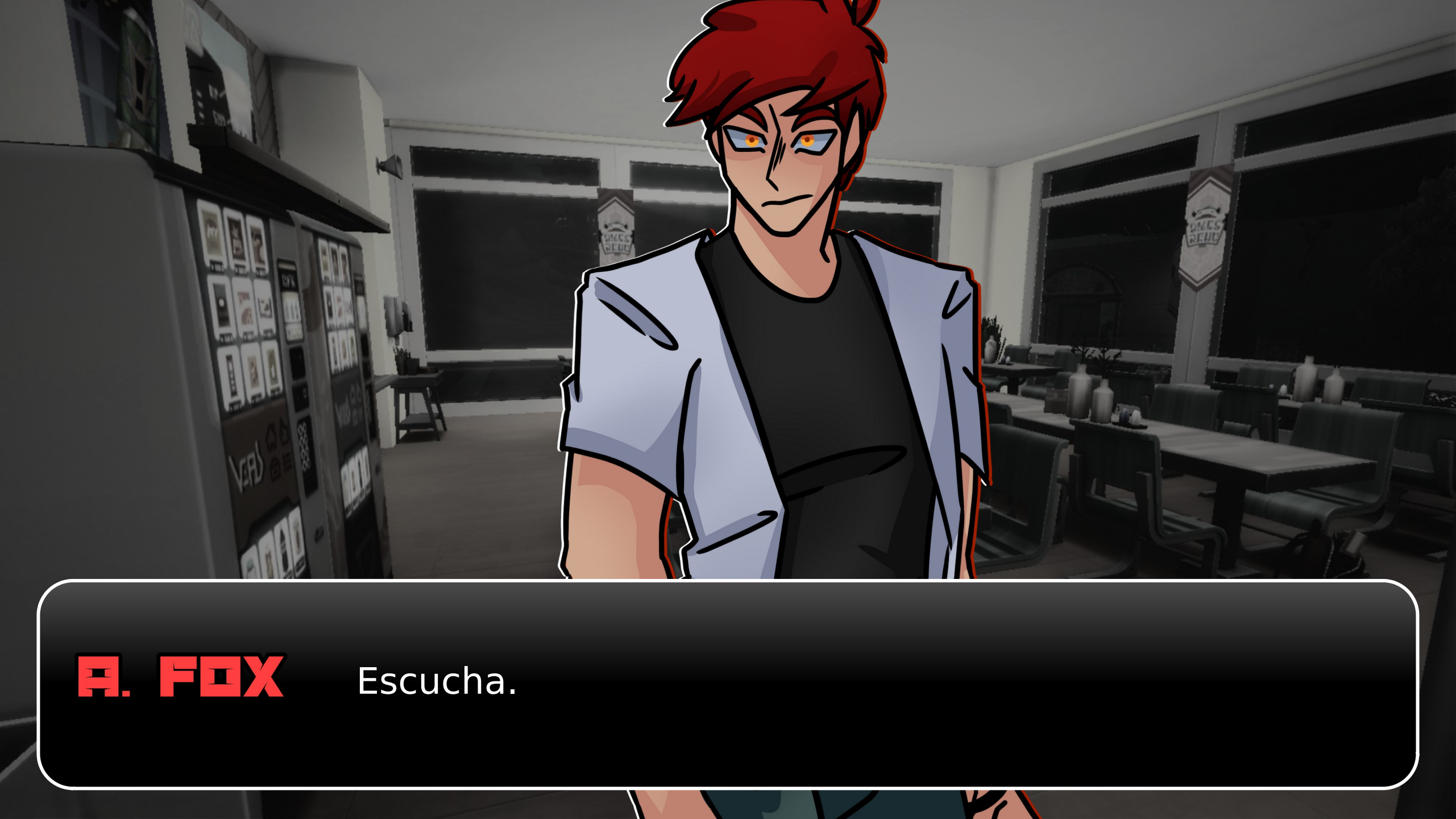
A. FOX
Escucha.

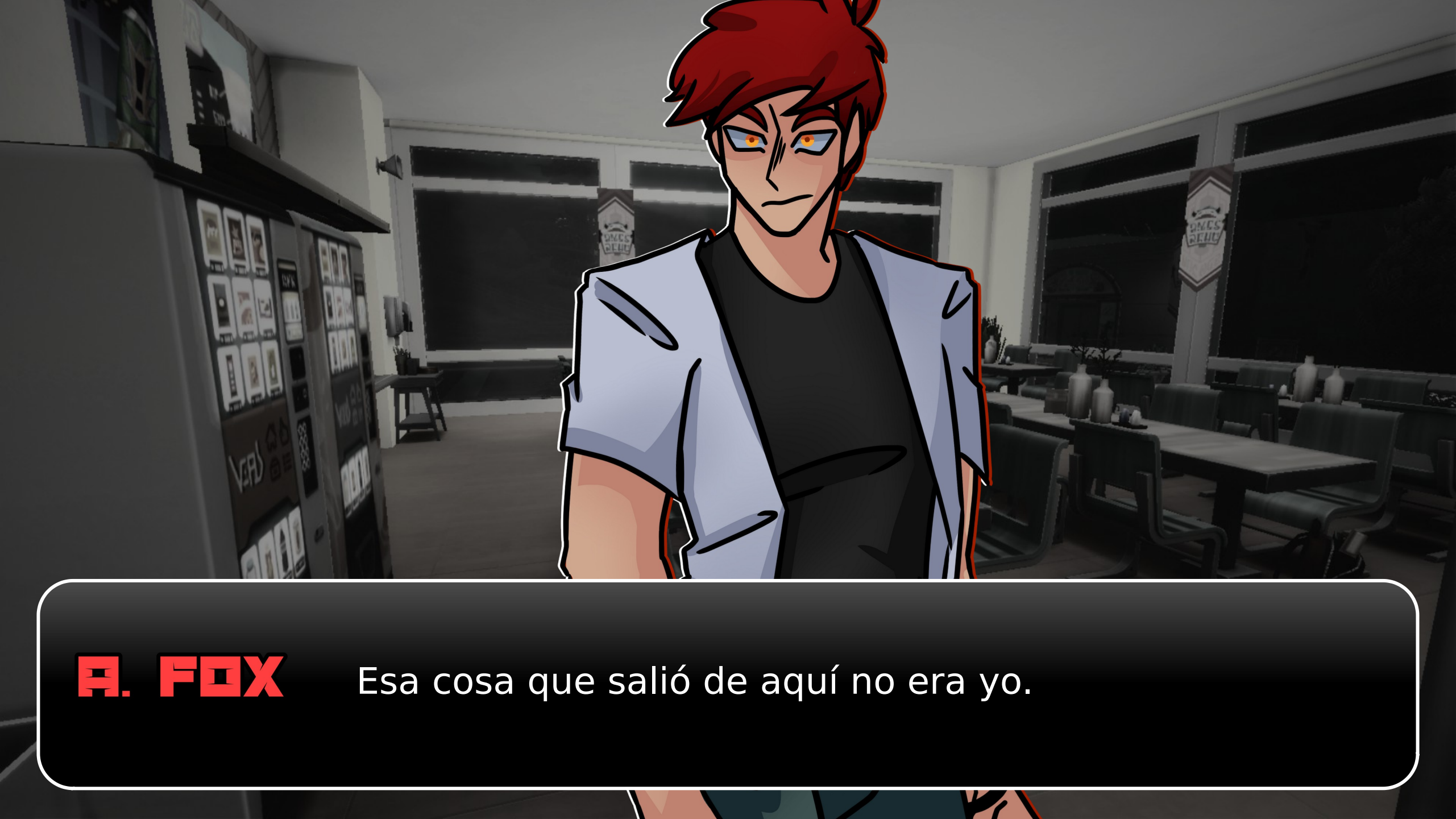
A. FOX
Esa cosa que salió de aquí no era yo.

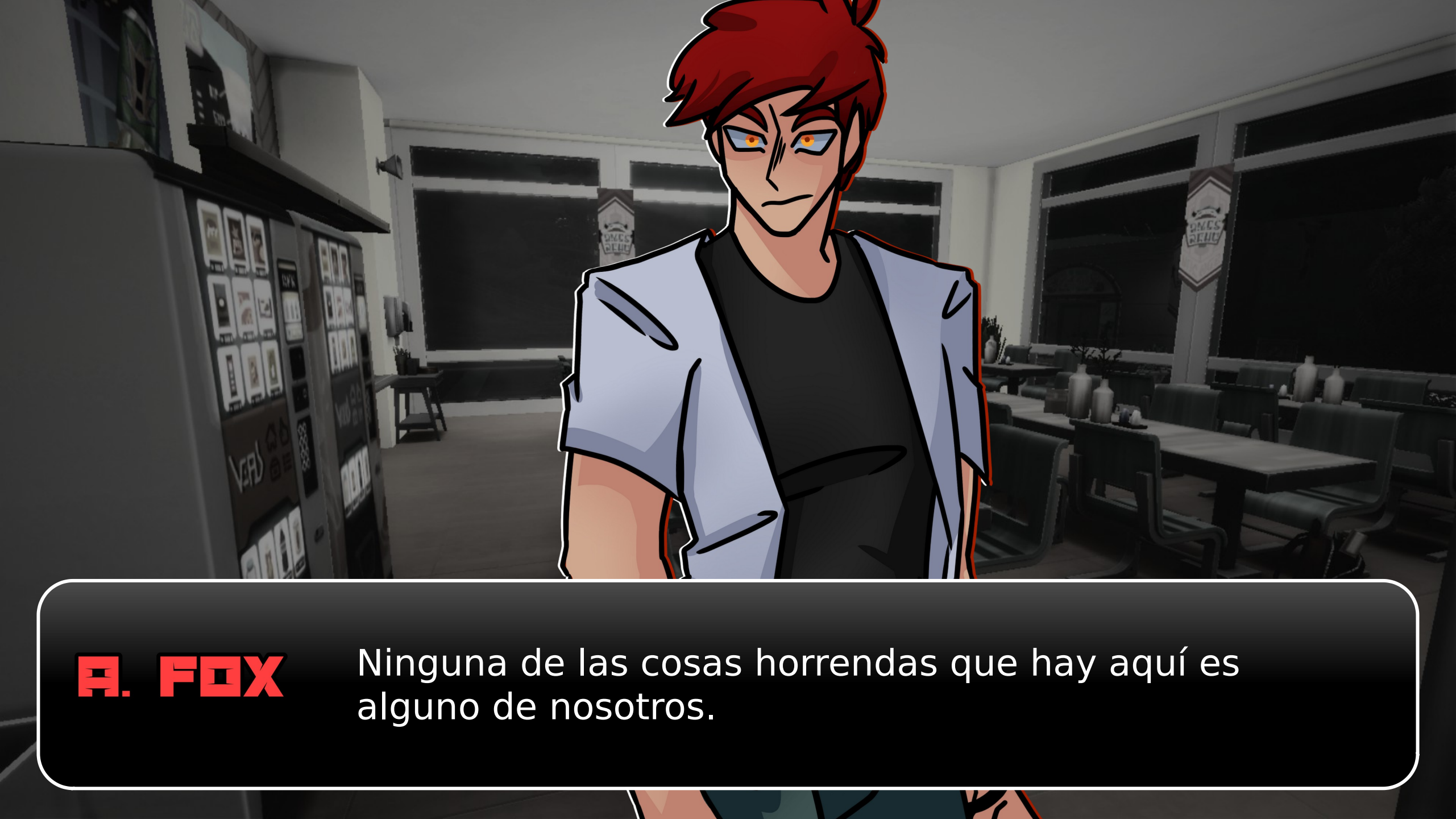
A. FOX
Ninguna de las cosas horrendas que hay aquí es alguno de nosotros.

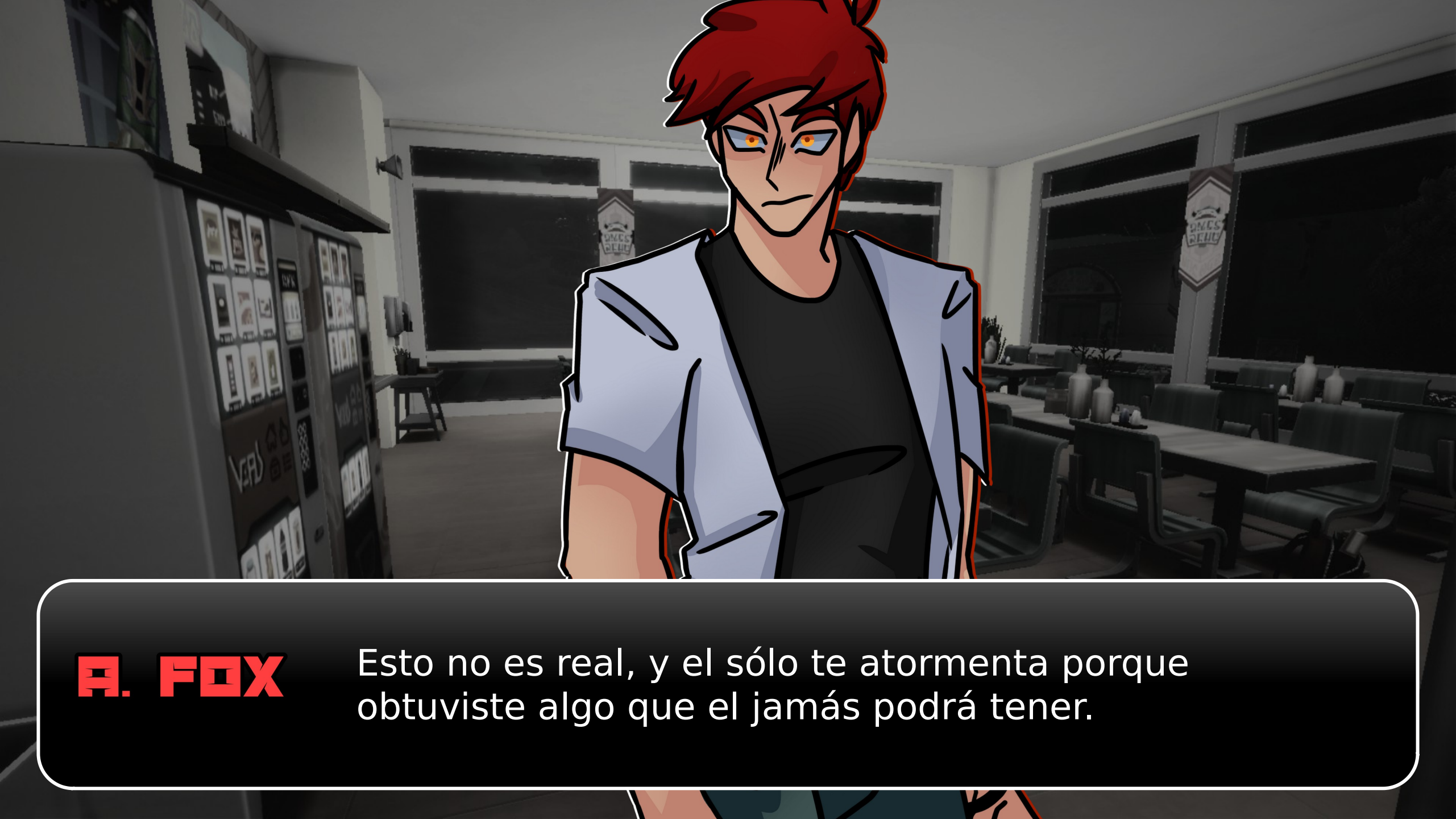
A. FOX
Esto no es real, y el sólo te atormenta porque obtuviste algo que el jamás podrá tener.

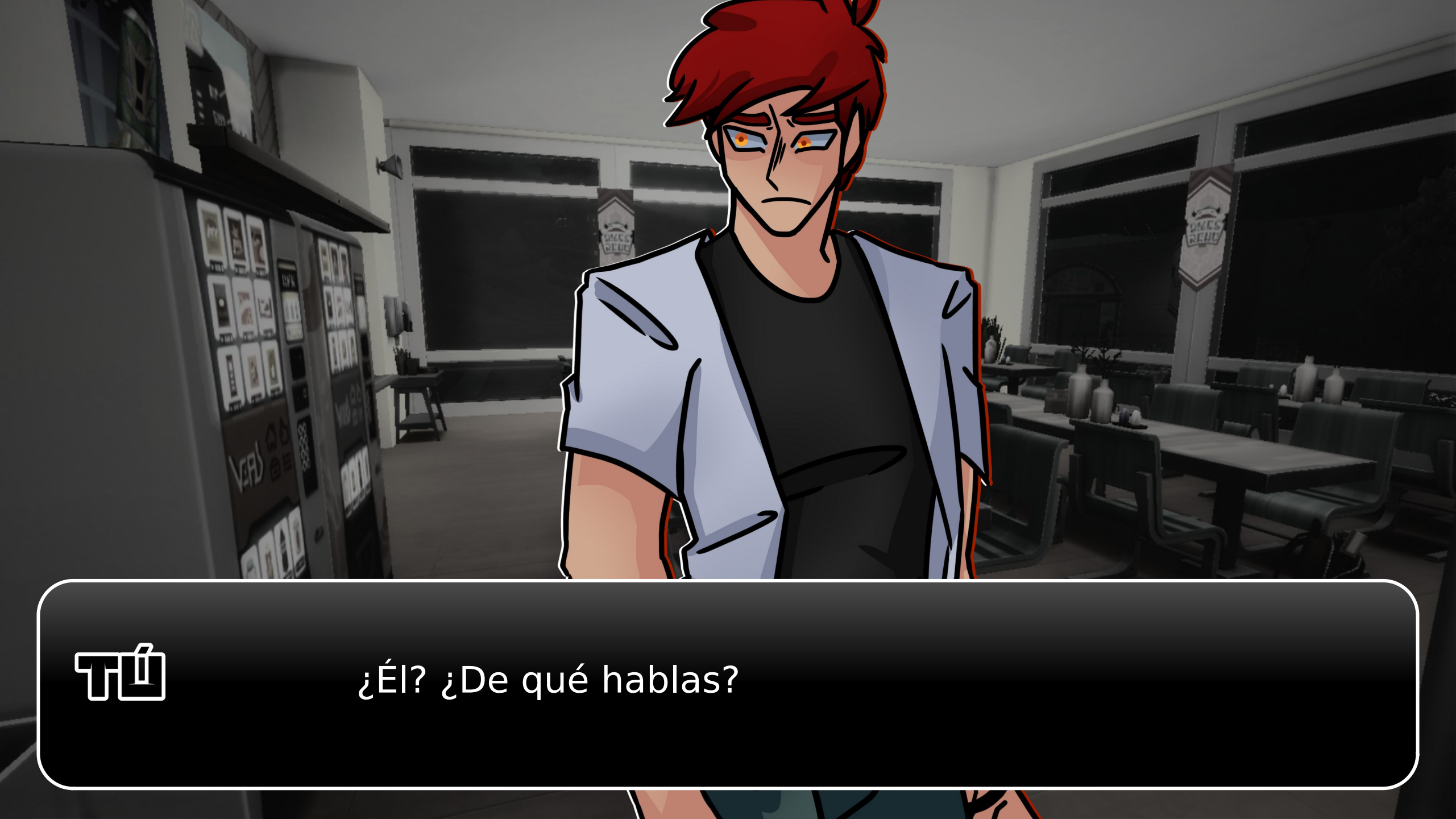
¿Él? ¿De qué hablas?

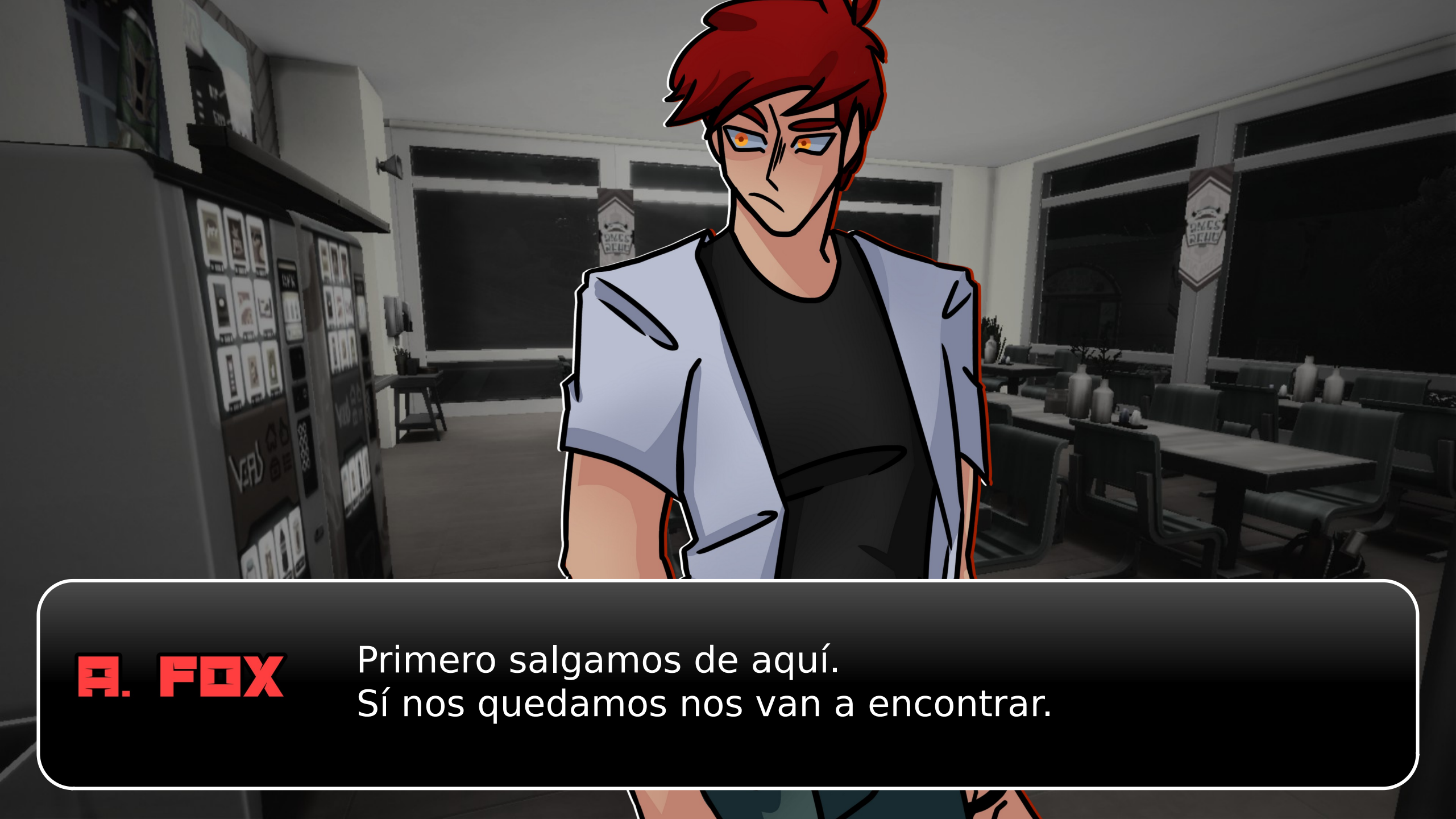
A. FOX
Primero salgamos de aquí.
Sí nos quedamos nos van a encontrar.

ㅜ
...

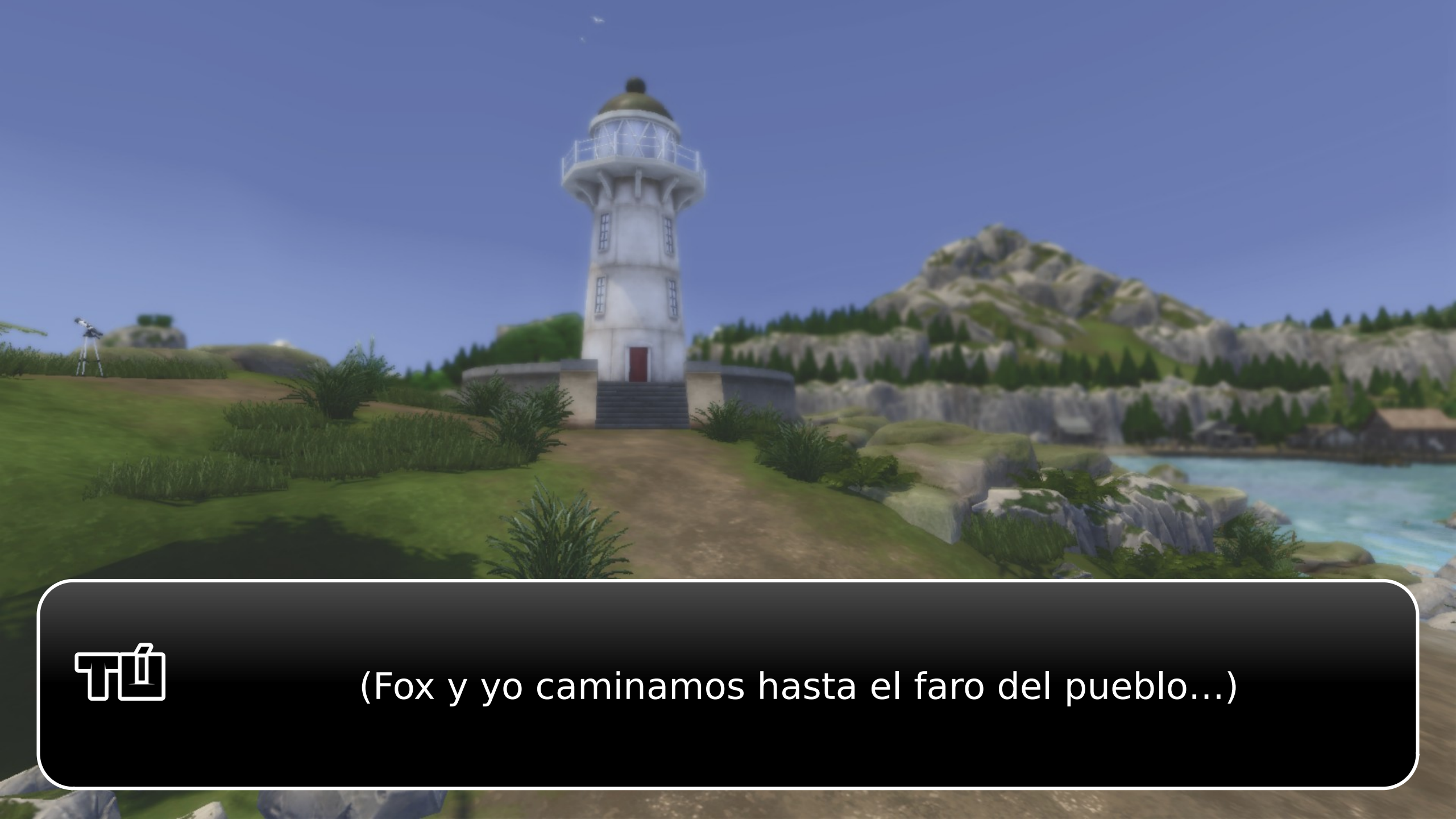
(Fox y yo caminamos hasta el faro del pueblo...)

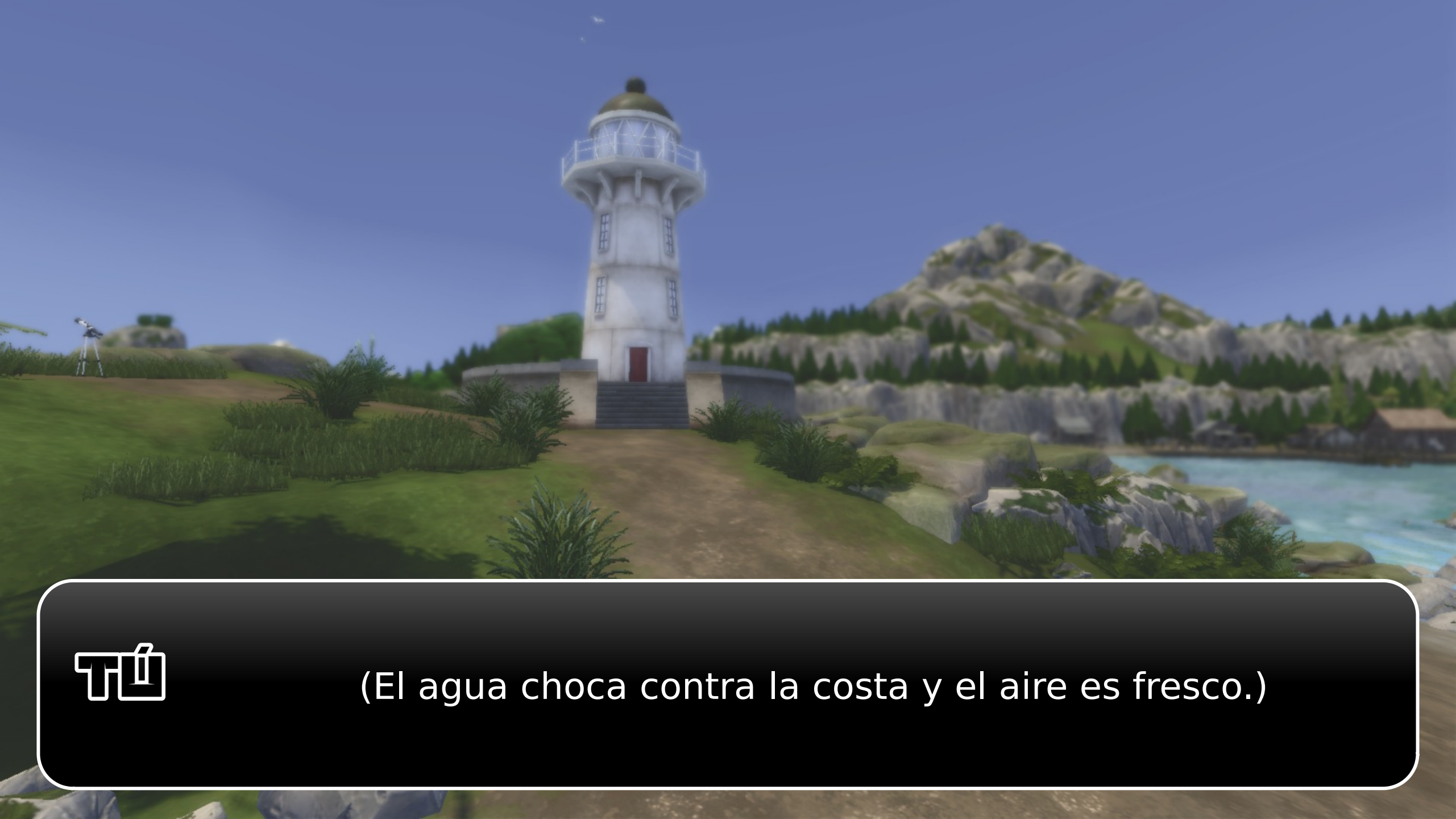
(El agua choca contra la costa y el aire es fresco.)

ㅜ
...

Fox... Dime que pasó... (Le pido acariciando su brazo.)

A. FOX
... Está bien.

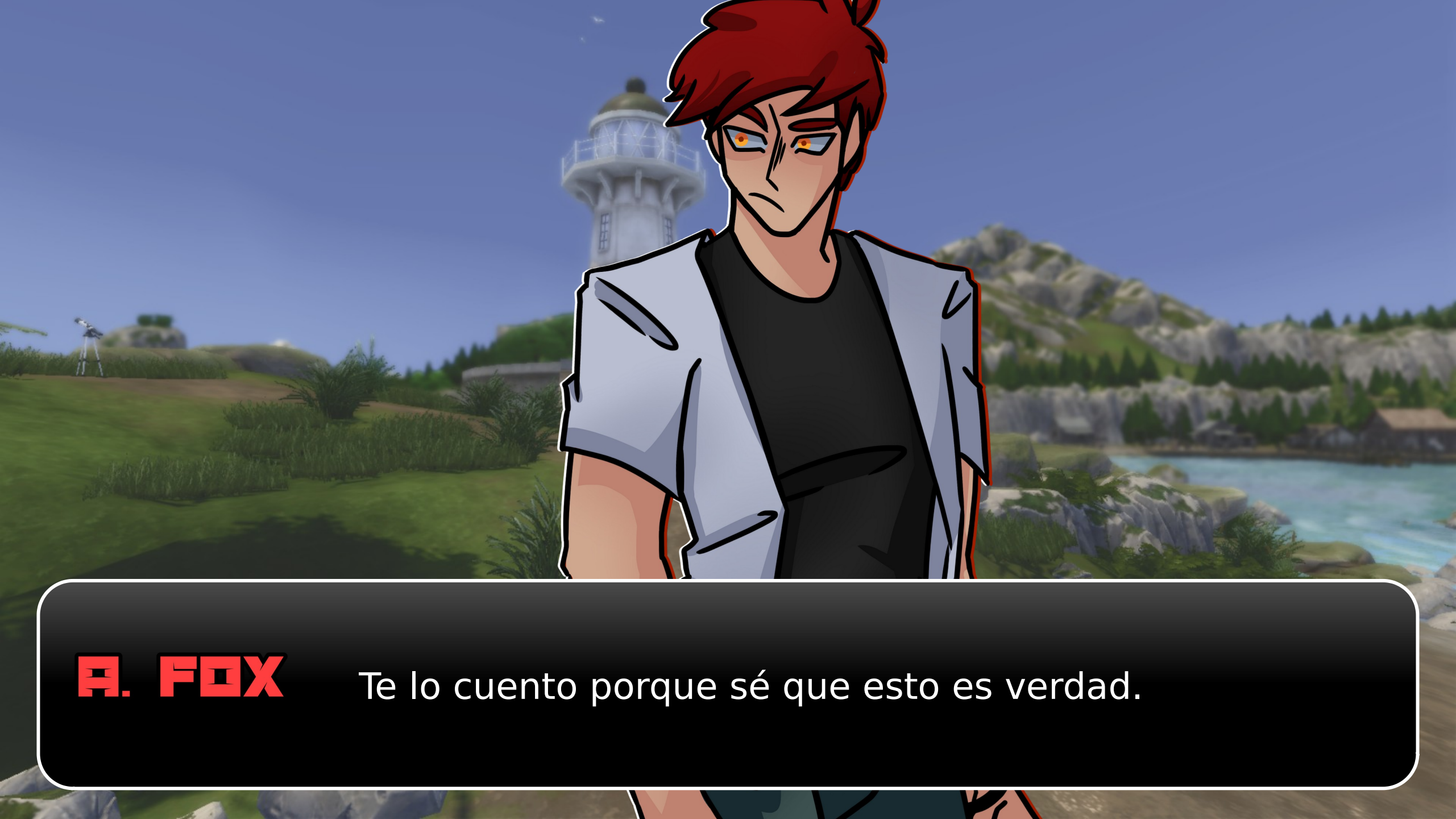
A. FOX
Te lo cuento porque sé que esto es verdad.

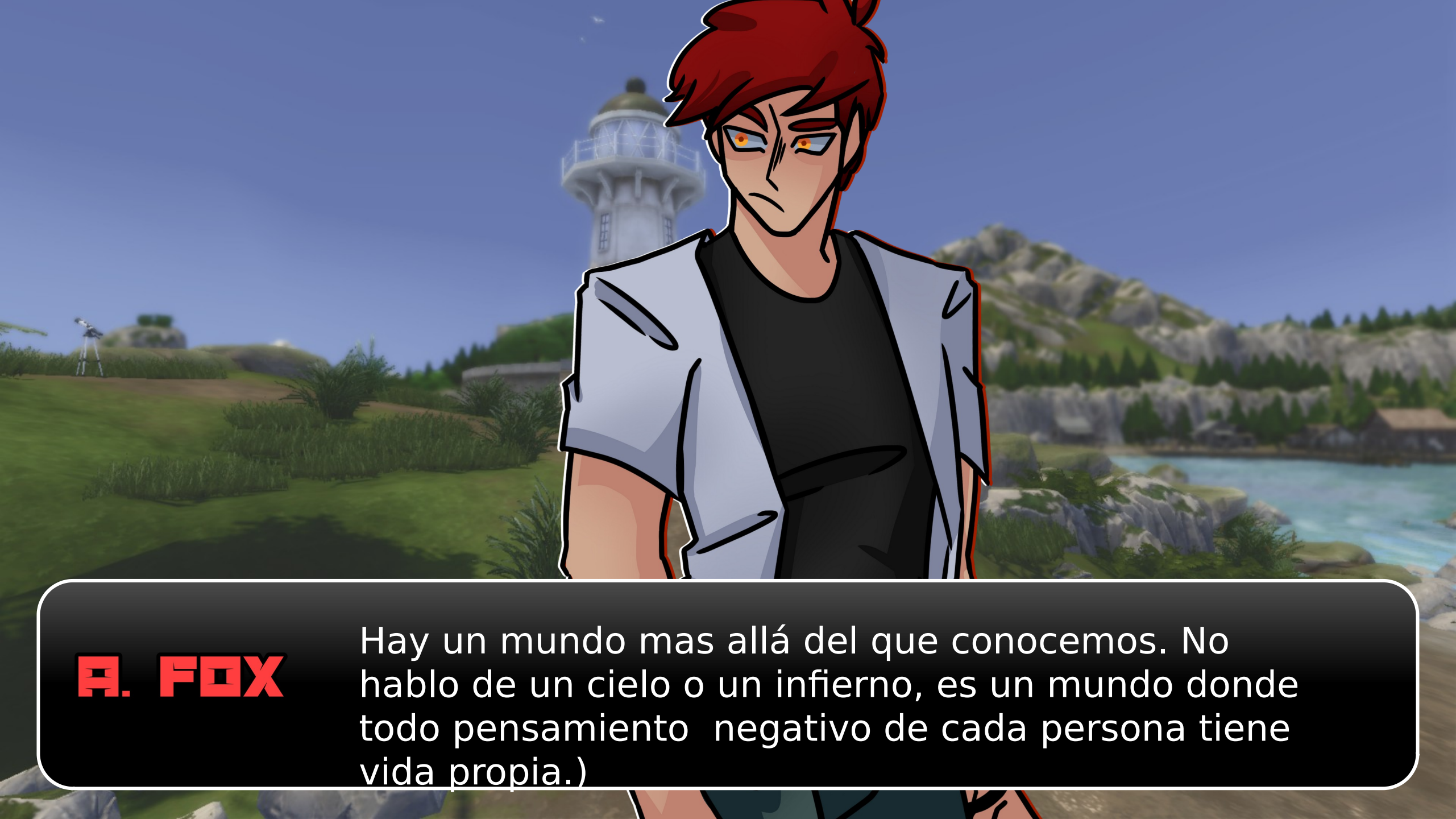
A. FOX
Hay un mundo mas allá del que conocemos. No hablo de un cielo o un infierno, es un mundo donde todo pensamiento negativo de cada persona tiene vida propia.)

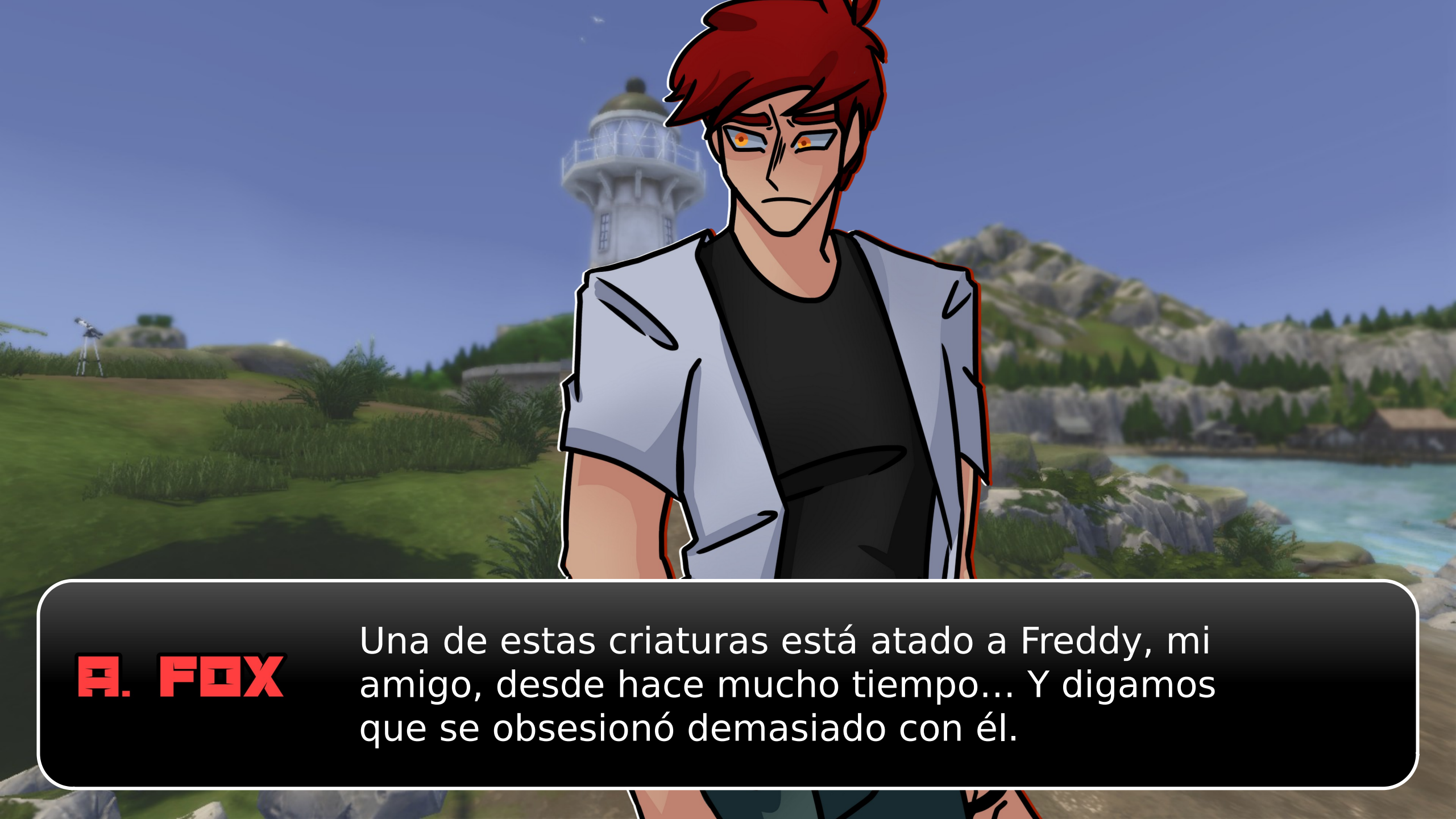
A. FOX
Una de estas criaturas está atado a Freddy, mi amigo, desde hace mucho tiempo... Y digamos que se obsesionó demasiado con él.

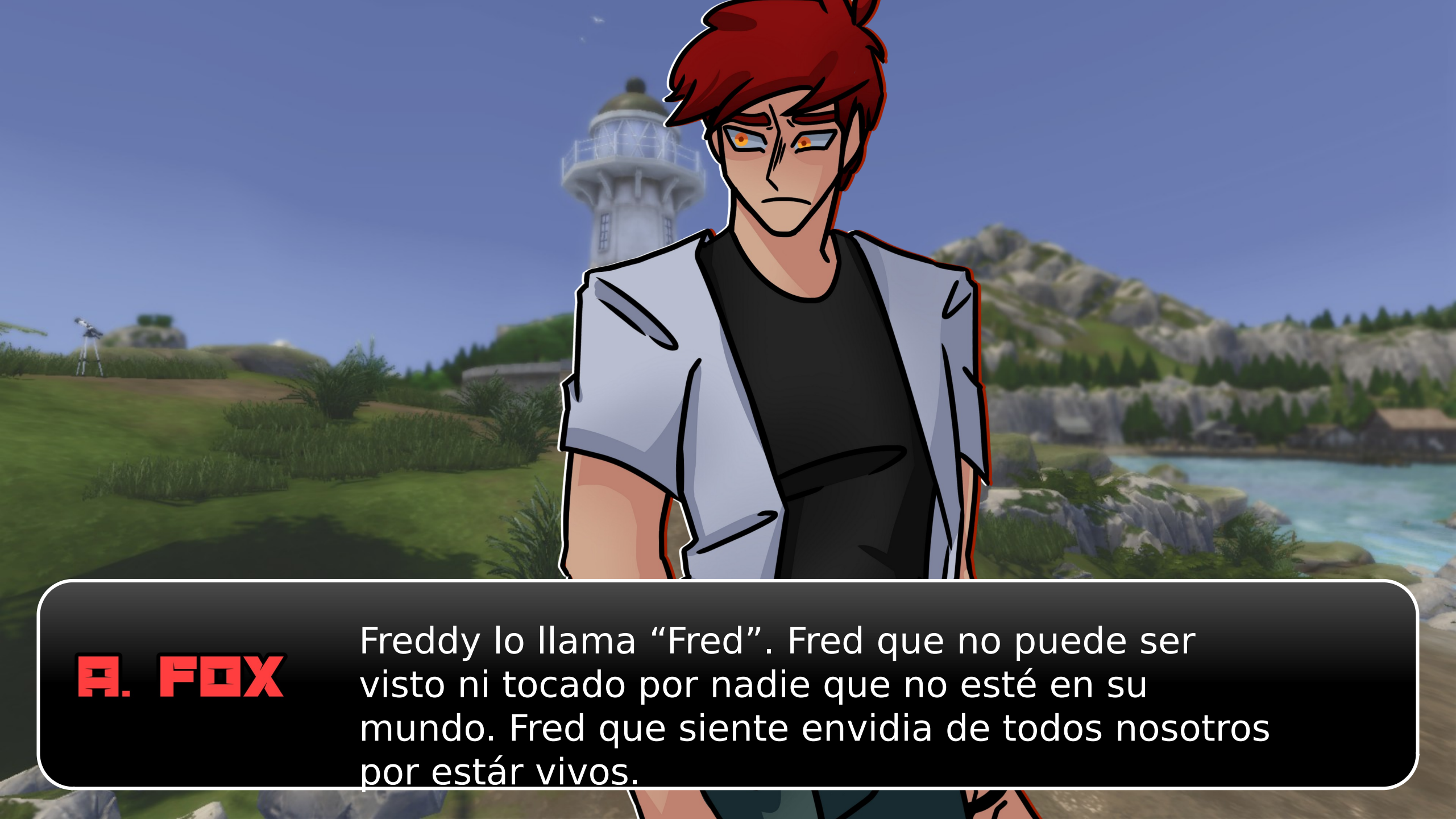
A. FOX
Freddy lo llama “Fred”. Fred que no puede ser visto ni tocado por nadie que no esté en su mundo. Fred que siente envidia de todos nosotros por estár vivos.

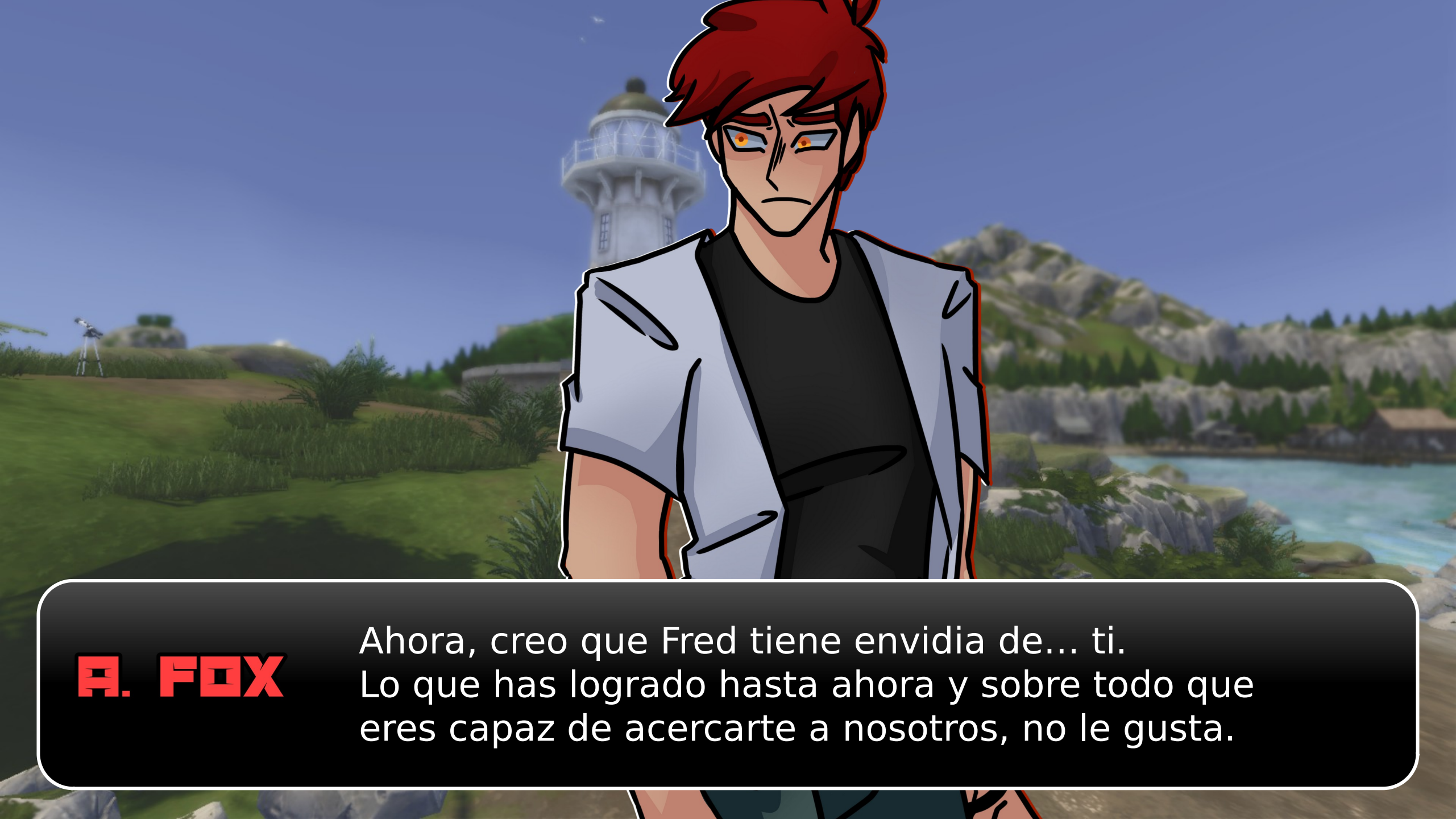
A. FOX
Ahora, creo que Fred tiene envidia de... ti.
Lo que has logrado hasta ahora y sobre todo que eres capaz de acercarte a nosotros, no le gusta.

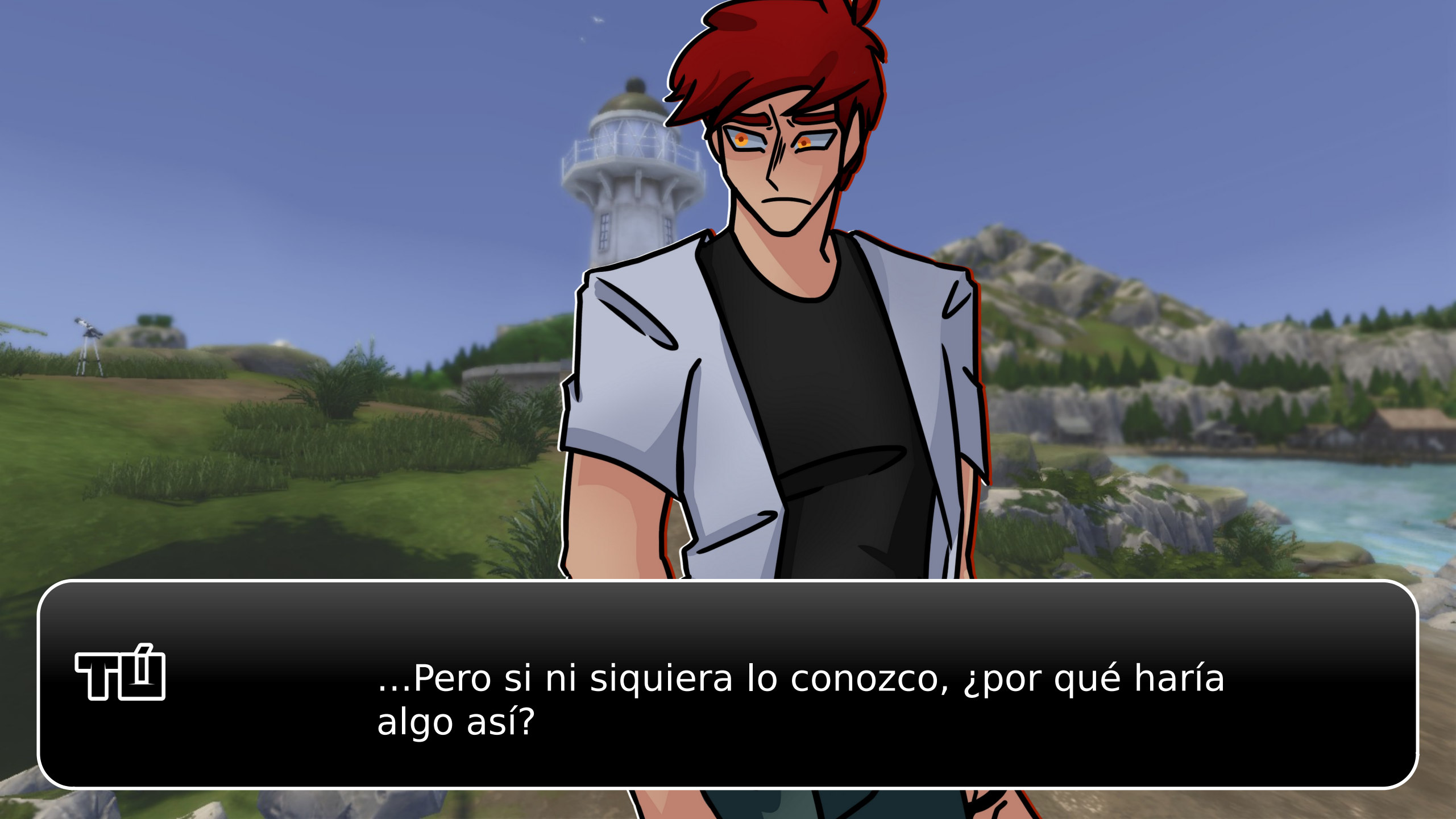
...Pero si ni siquiera lo conozco, ¿por qué haría algo así?

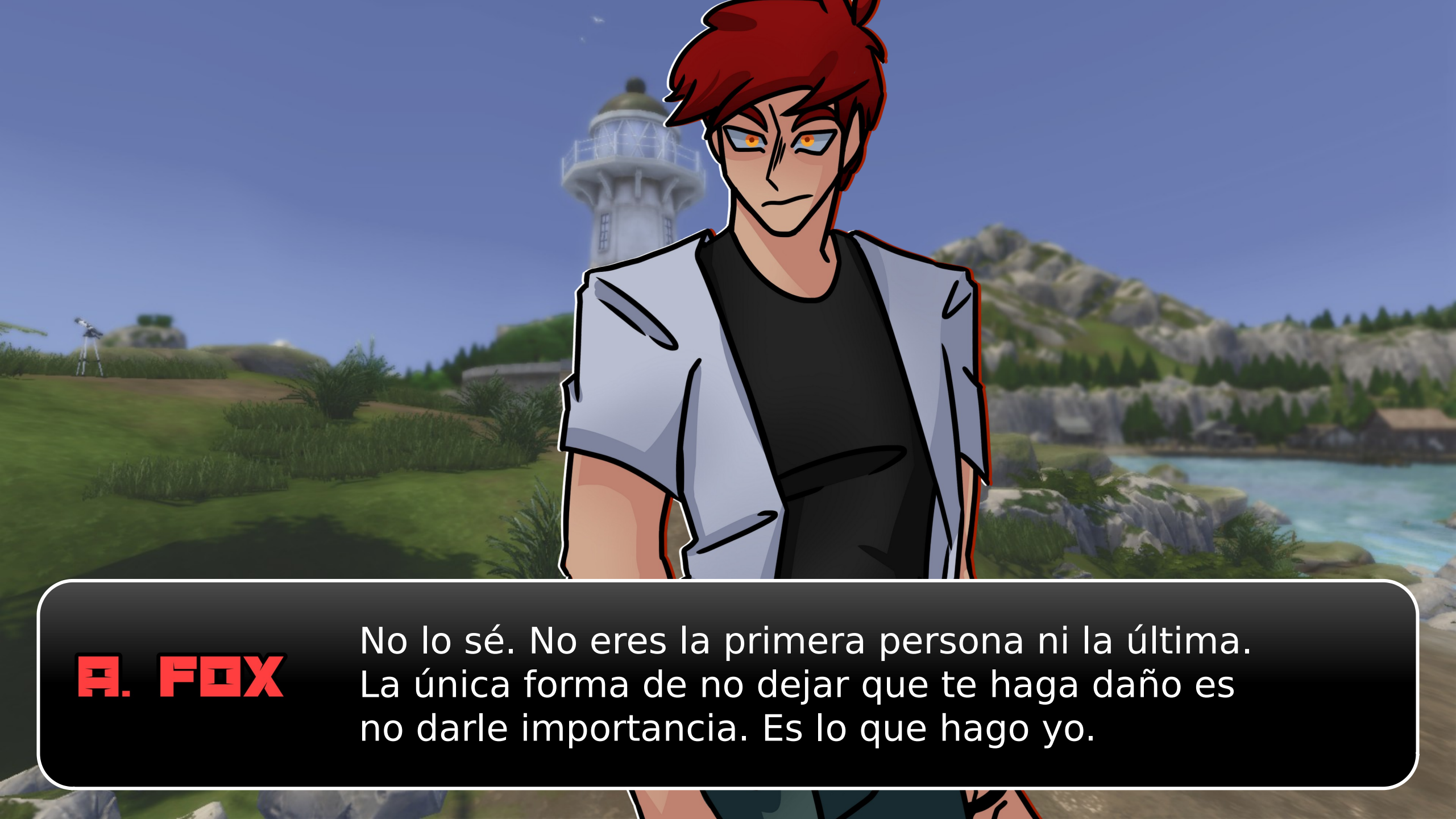
A. FOX
No lo sé. No eres la primera persona ni la última.
La única forma de no dejar que te haga daño es
no darle importancia. Es lo que hago yo.

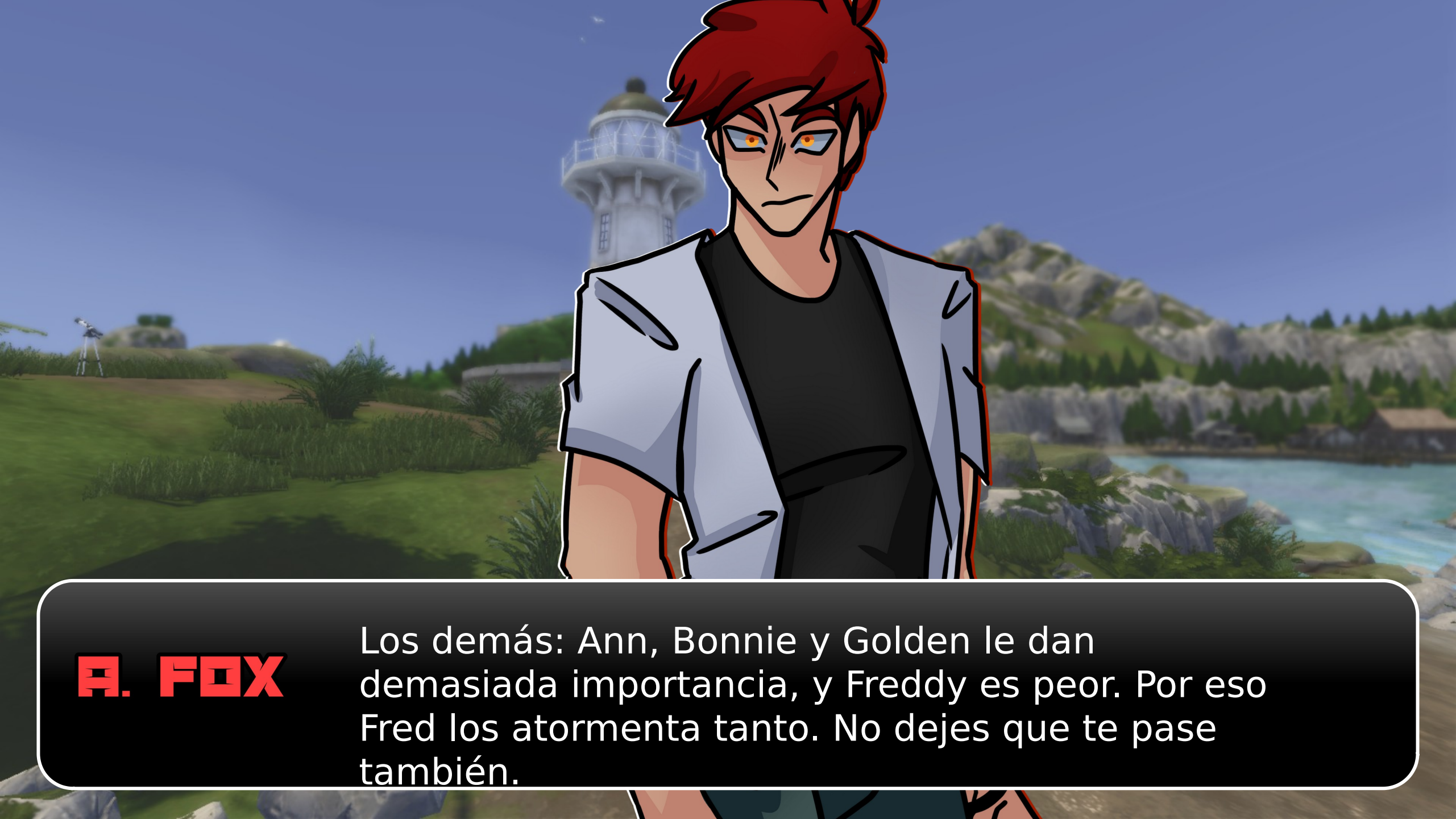
A. FOX
Los demás: Ann, Bonnie y Golden le dan demasiada importancia, y Freddy es peor. Por eso Fred los atormenta tanto. No dejes que te pase también.

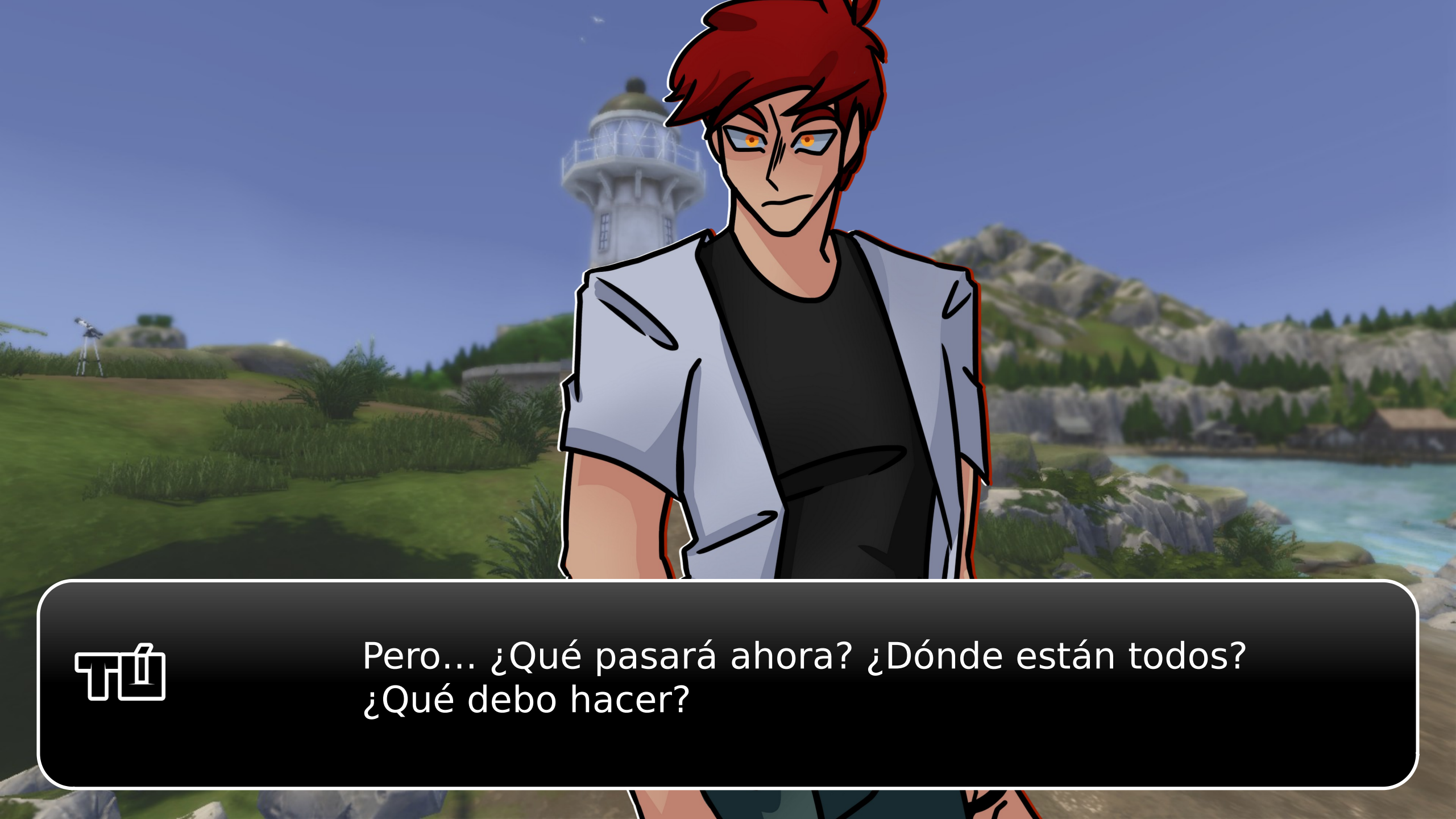
Pero... ¿Qué pasará ahora? ¿Dónde están todos?
¿Qué debo hacer?

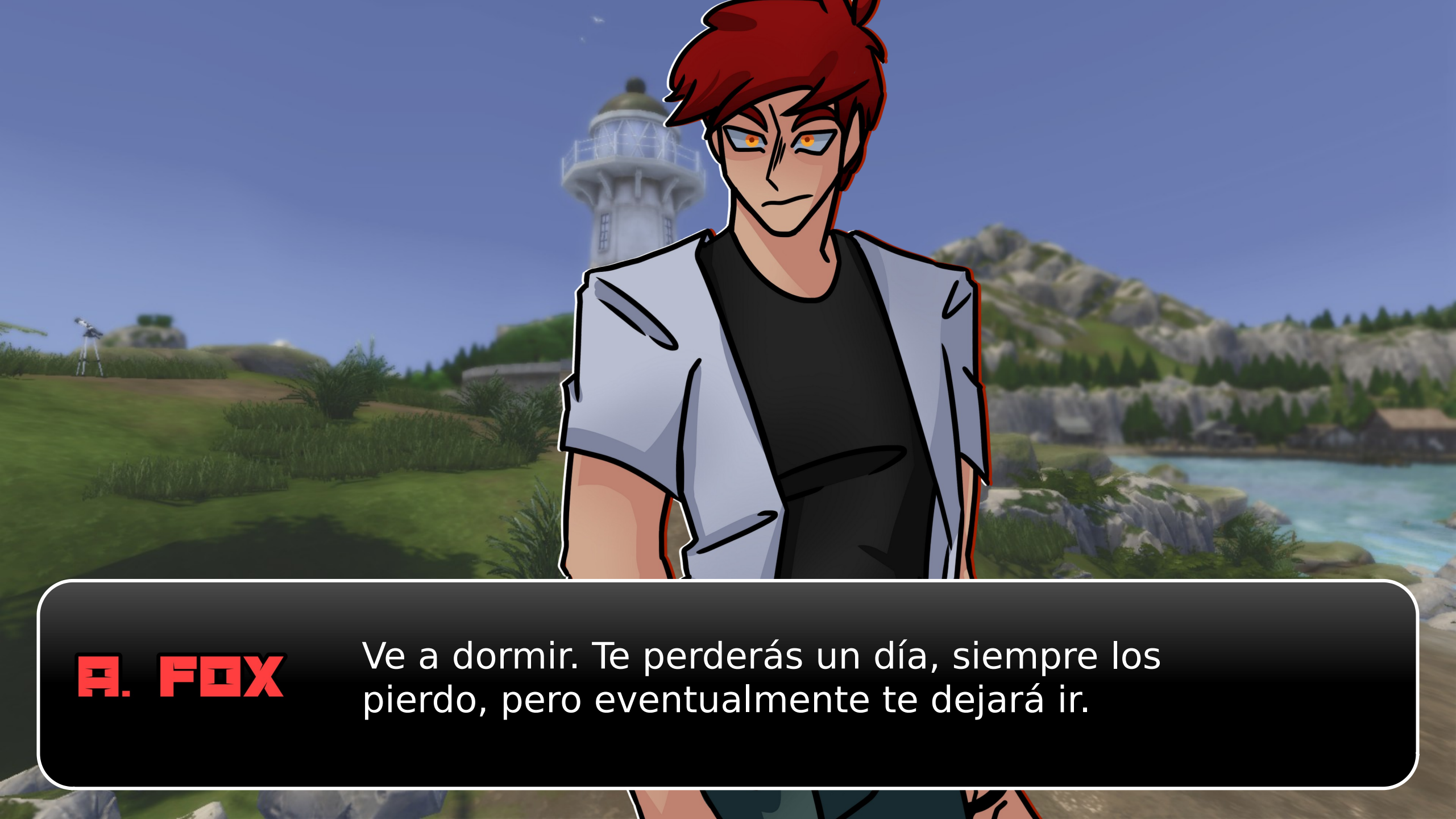
A. FOX
Ve a dormir. Te perderás un día, siempre los pierdo, pero eventualmente te dejará ir.

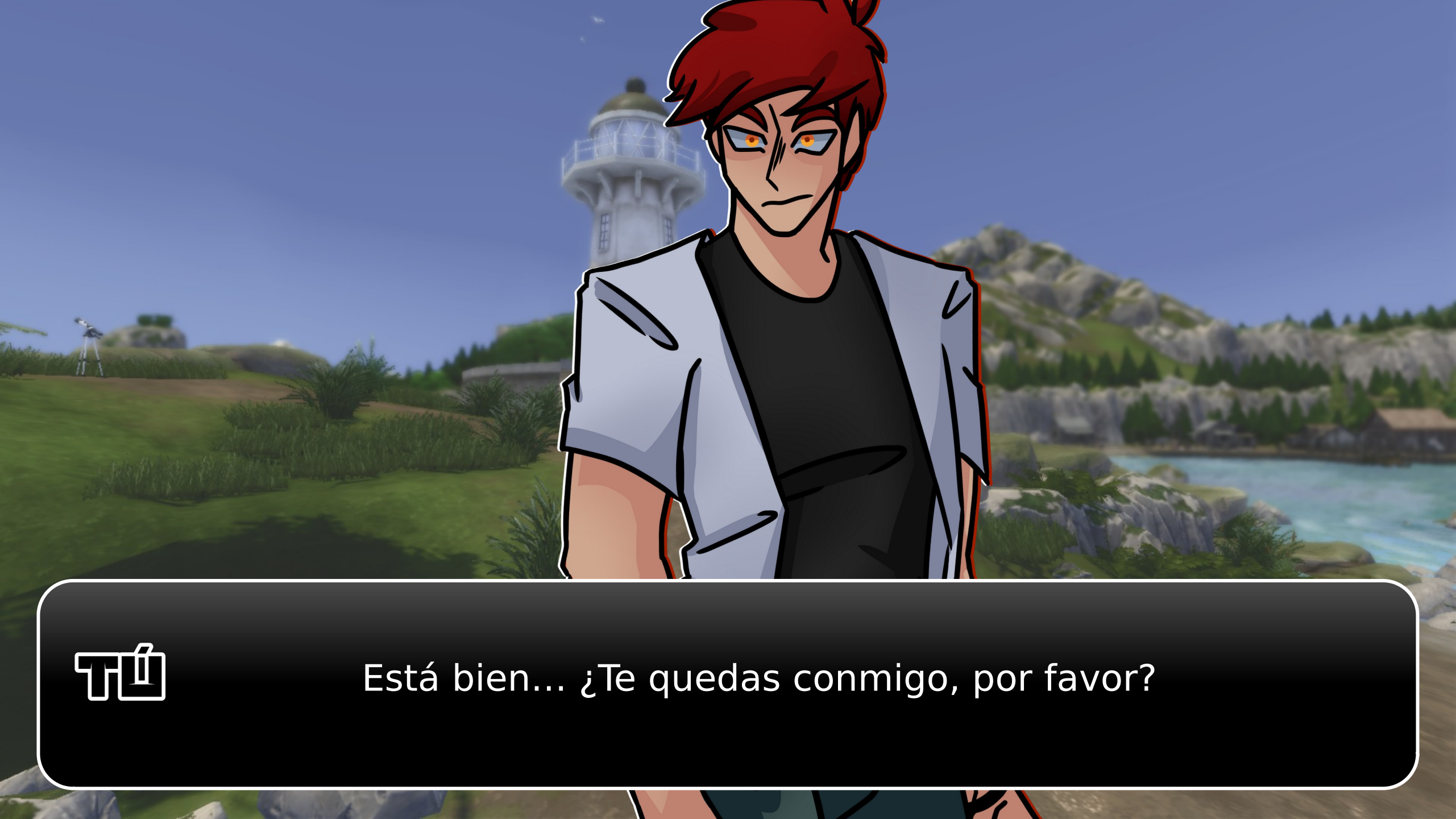
Está bien... ¿Te quedas conmigo, por favor?

A. FOX
... Claro que sí...

A. FOX

Siempre.

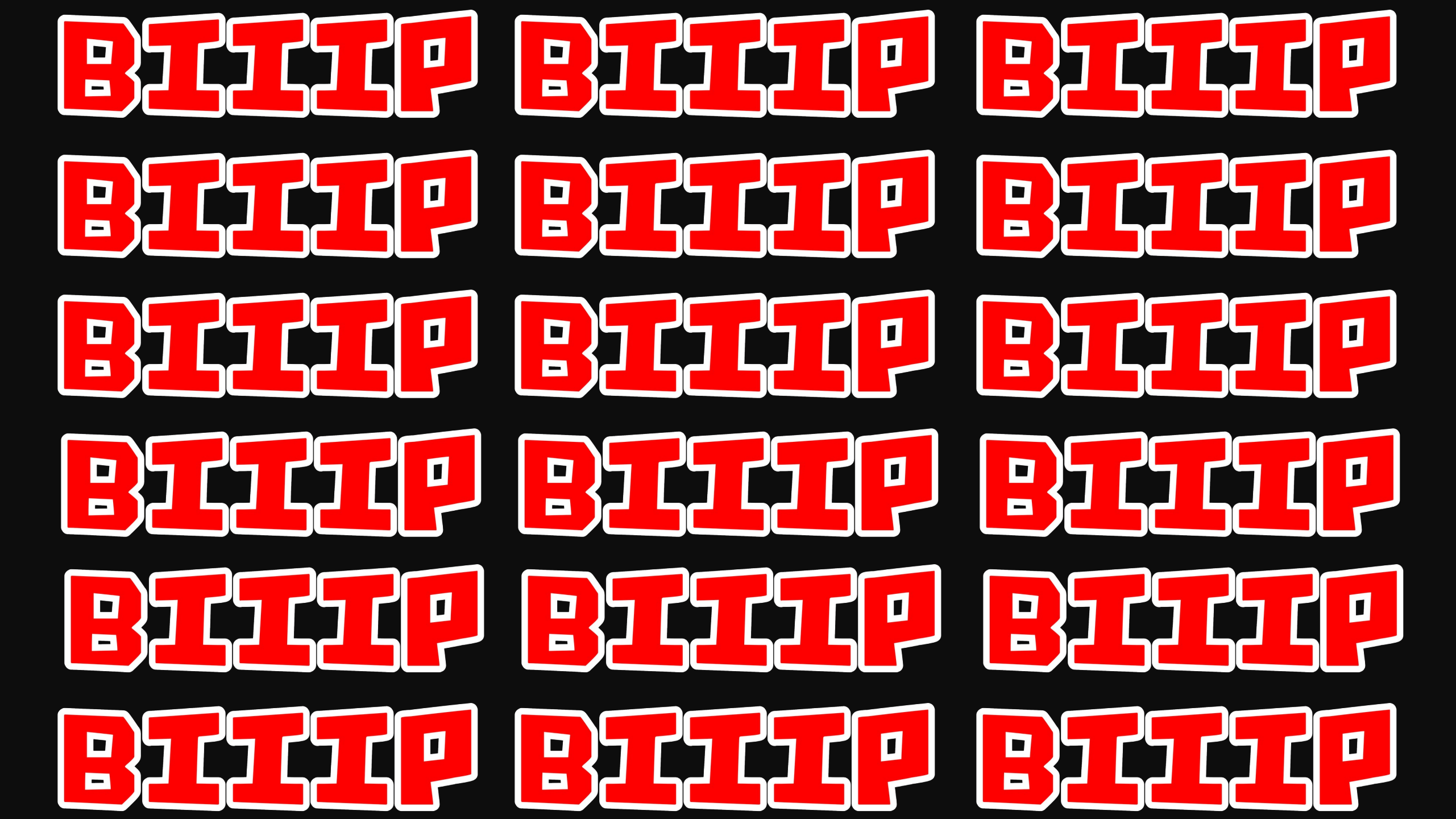
BIIIP BIIIP BIIIP
BIIIP BIIIP BIIIP
BIIIP BIIIP BIIIP
BIIIP BIIIP BIIIP
BIIIP BIIIP BIIIP
BIIIP BIIIP BIIIP

AHH!!

ALARMA DE--

ที่
...

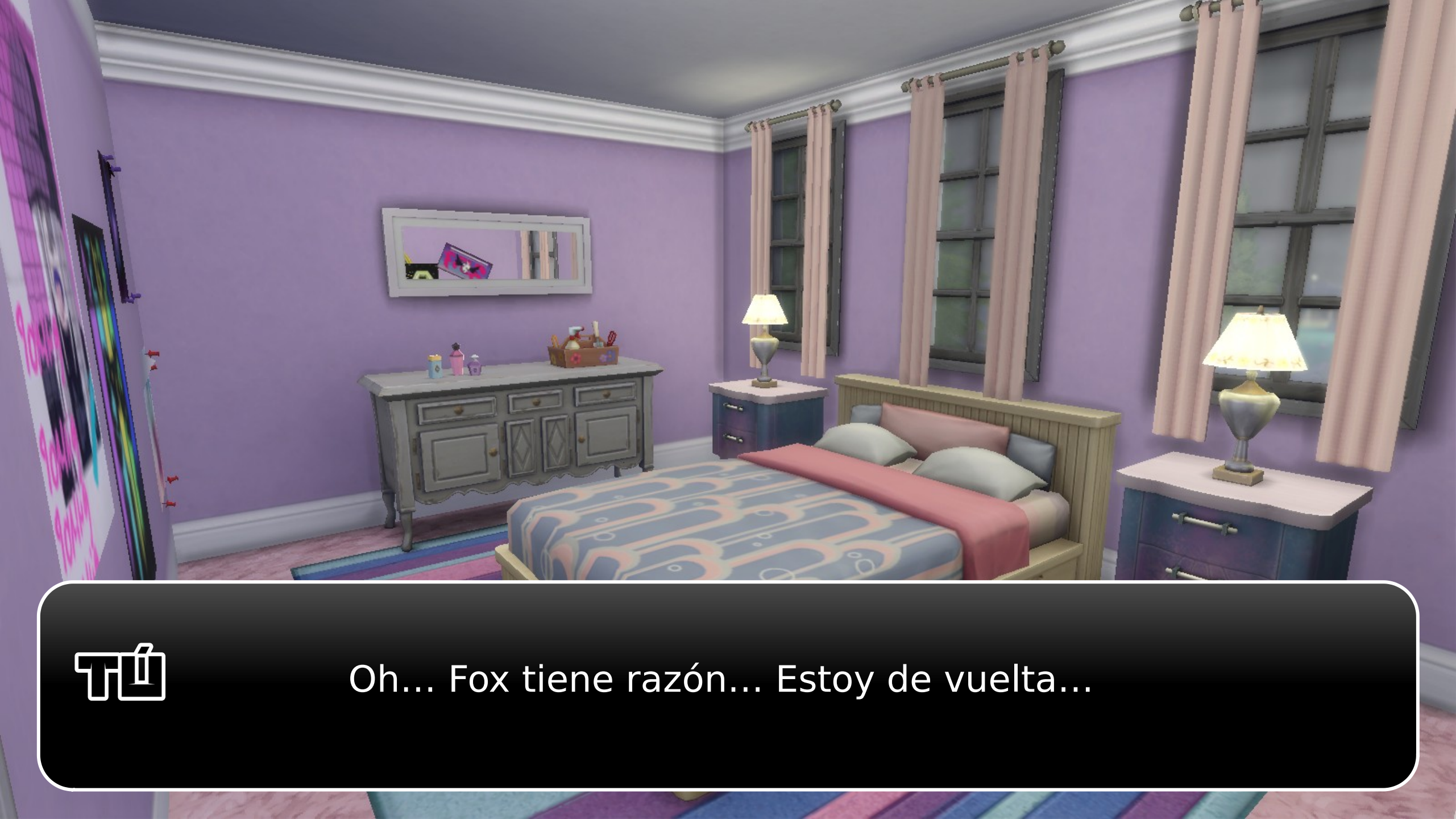
Oh... Fox tiene razón... Estoy de vuelta...

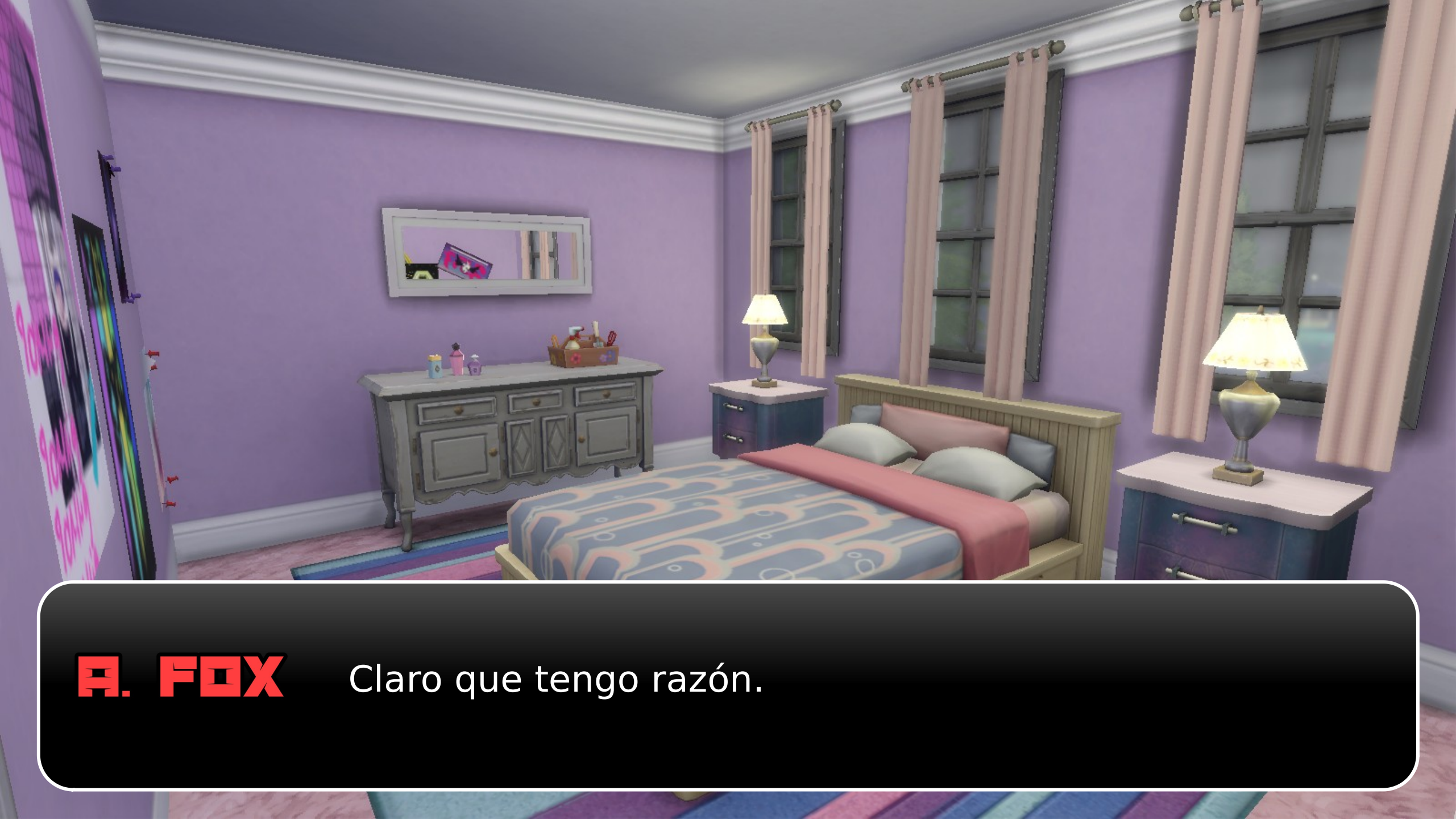
A. FOX
Claro que tengo razón.

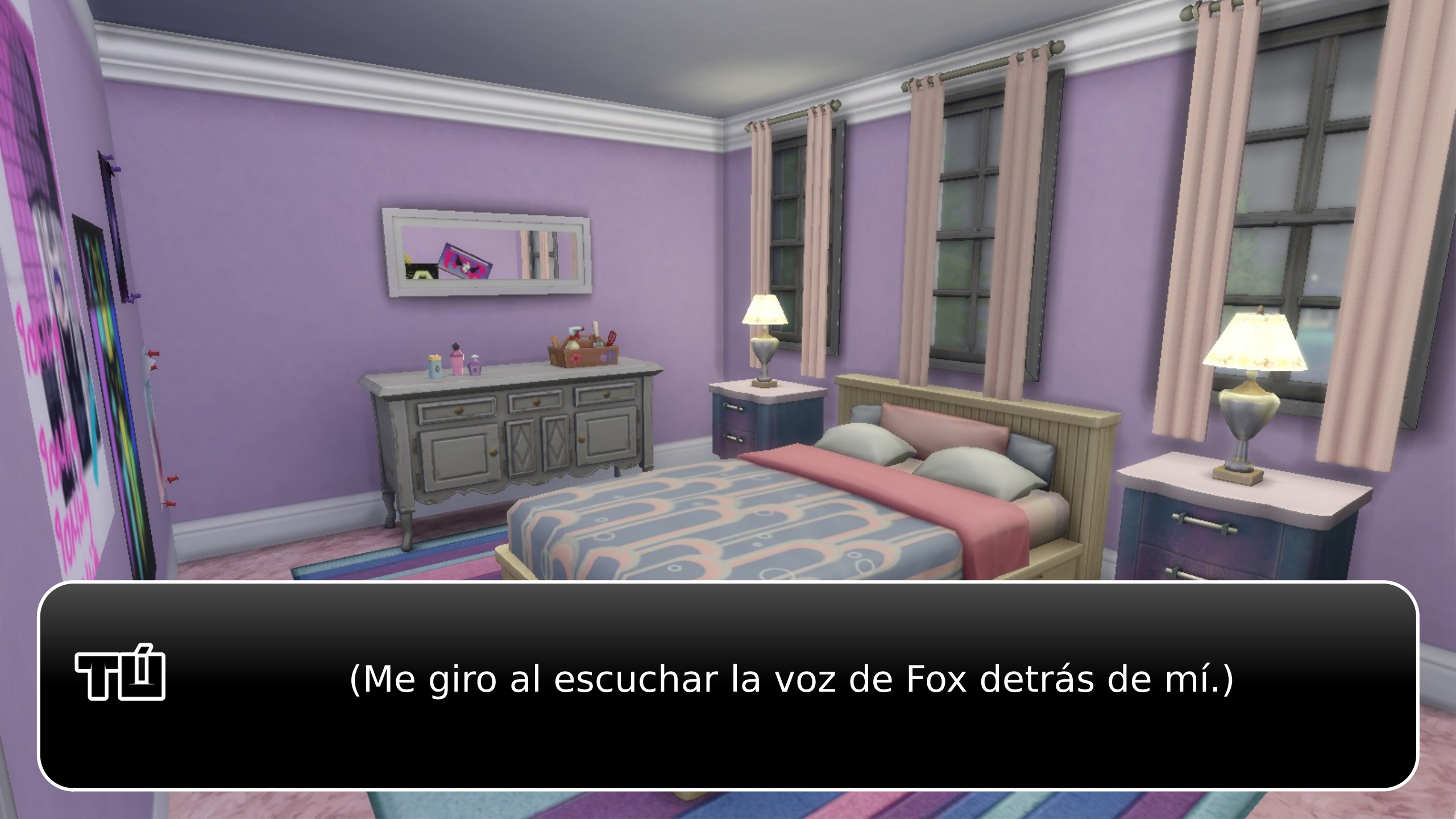
(Me giro al escuchar la voz de Fox detrás de mí.)

Fox, si te quedaste...

A. FOX
Y te lo prometí.

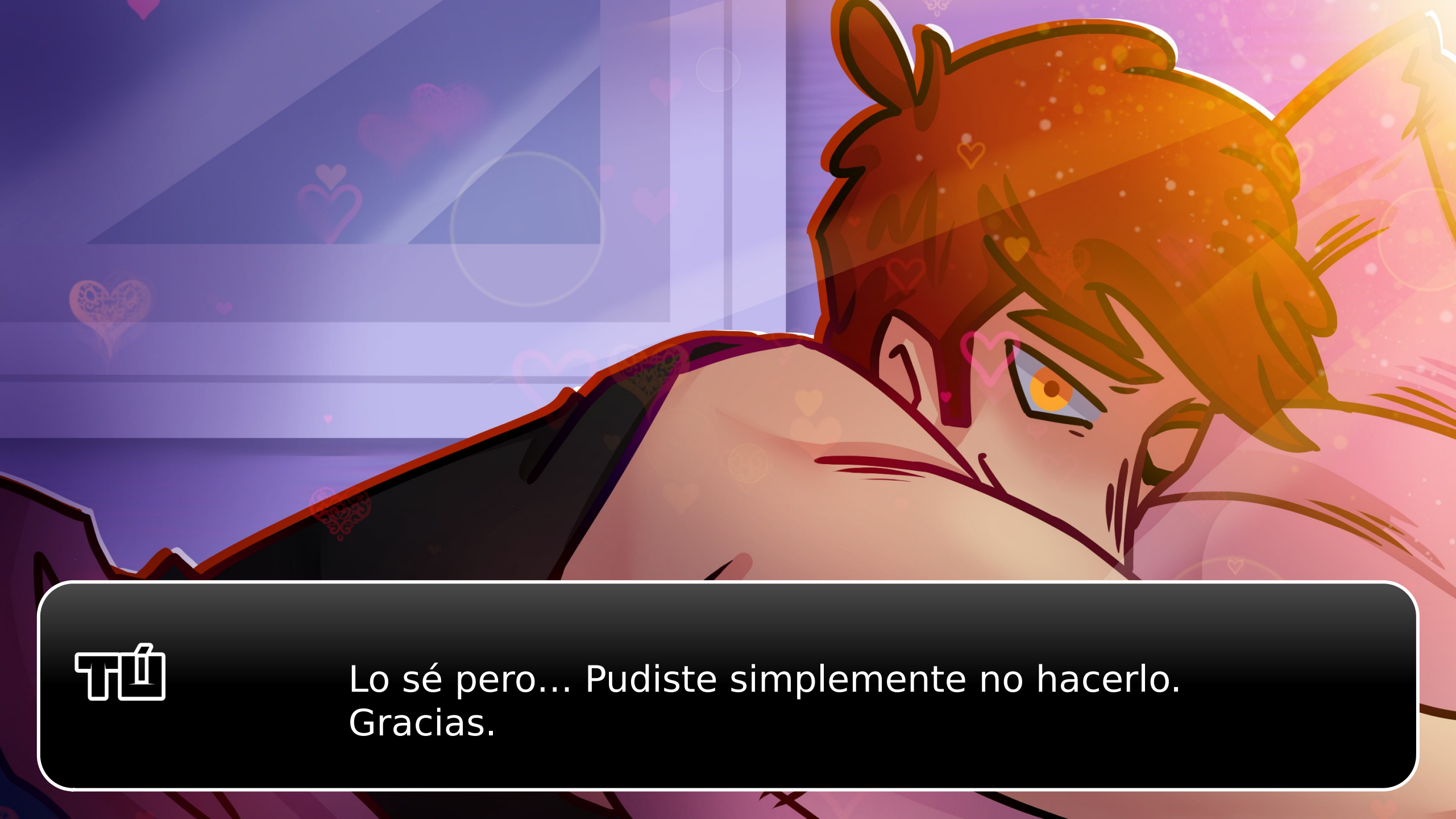
Lo sé pero... Pudiste simplemente no hacerlo.
Gracias.

A. FOX
No voy a dejarte por tu cuenta sabiendo que estás en peligro. No soy así.

A. FOX
Por cierto, lamento mucho haberme dormido aquí en tu cama, es que te veías muy comodx aquí...

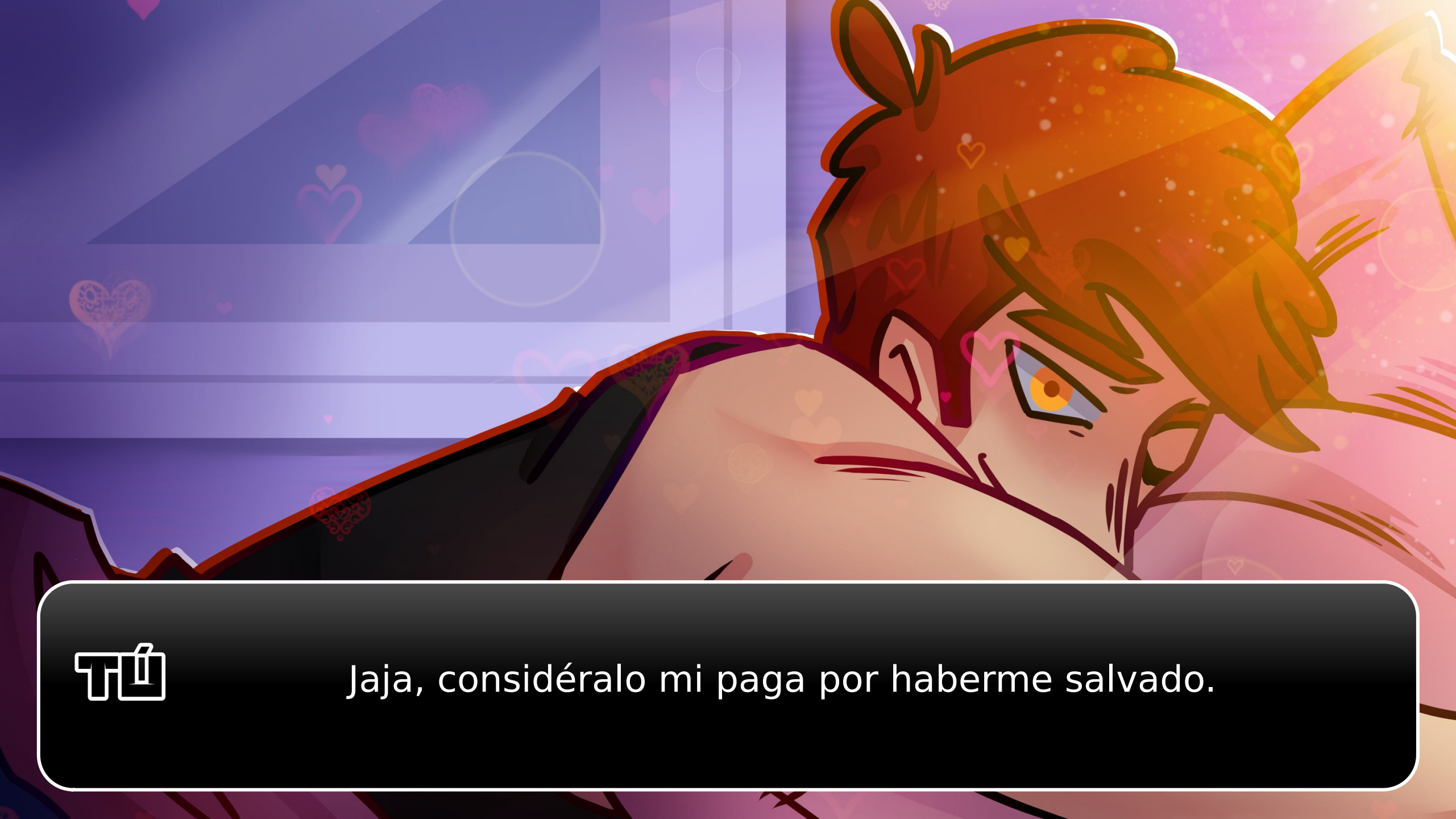
Jaja, considéralo mi paga por haberme salvado.

A. FOX
Bien, porque no pienso levantarme pronto.

... ¿De verdad perdimos todo un dia de vida?

A. FOX
Para el resto de la gente tú no te fuiste nunca. Tu cuerpo se queda haciendo todo en automatico.

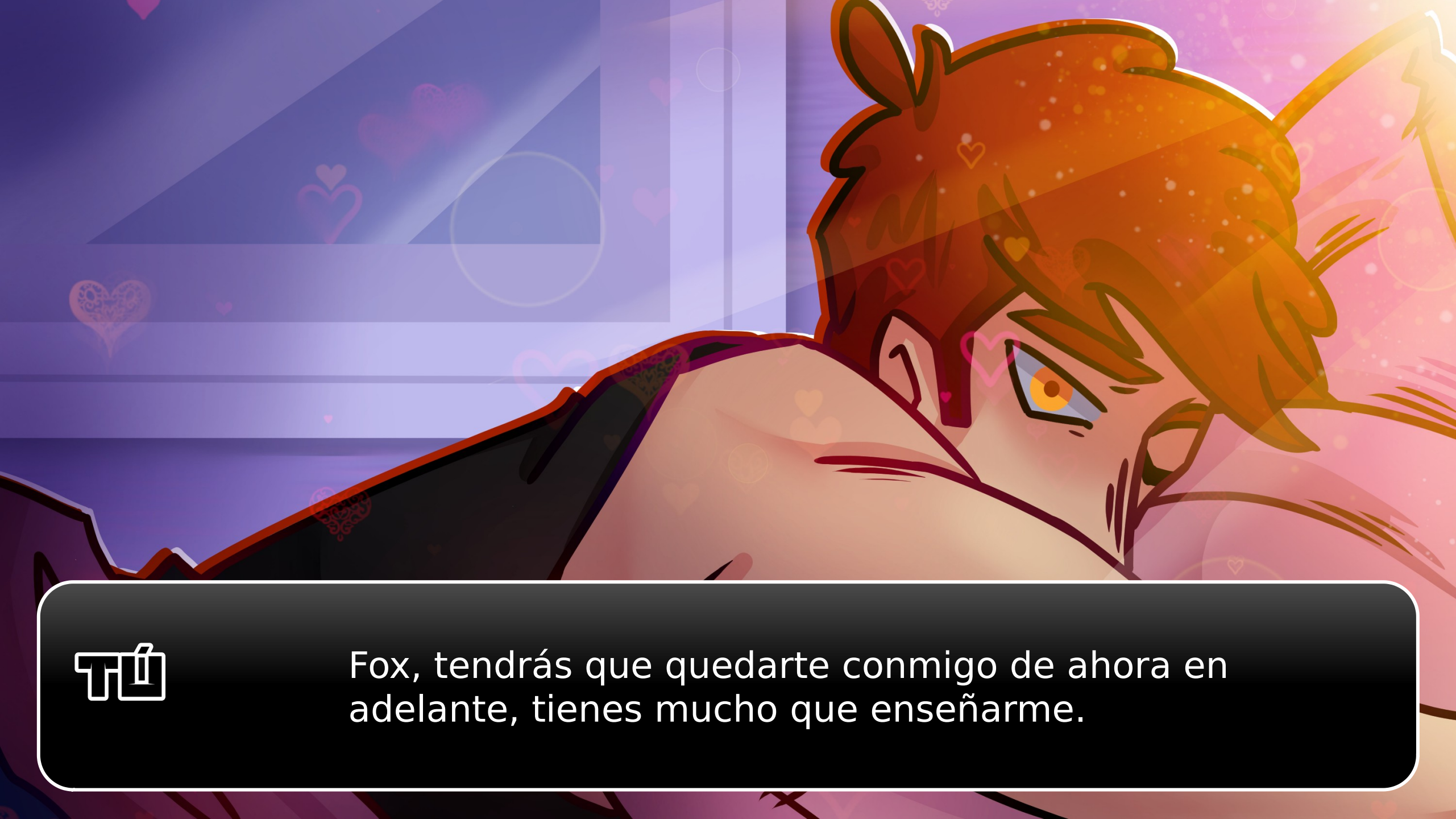
Fox, tendrás que quedarte conmigo de ahora en adelante, tienes mucho que enseñarme.

A. FOX
Esta bien, puedo hacerlo por ti.

¡FELICIDADES!

NO MORISTE

Este es el unico final bueno,
felicidades! Fox es el indicado :)

Reiniciar

Menu

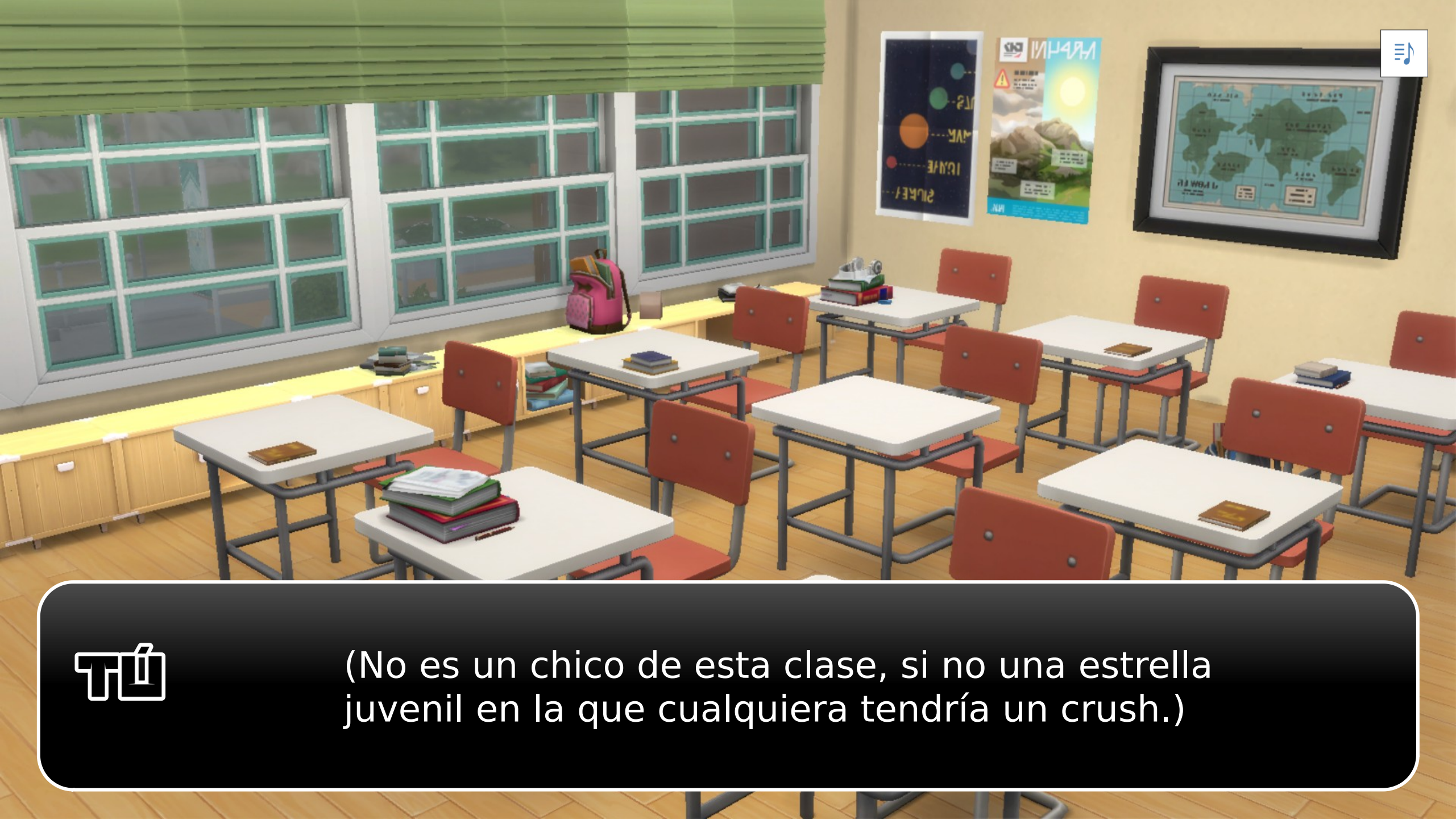
(No es un chico de esta clase, si no una estrella juvenil en la que cualquiera tendría un crush.)

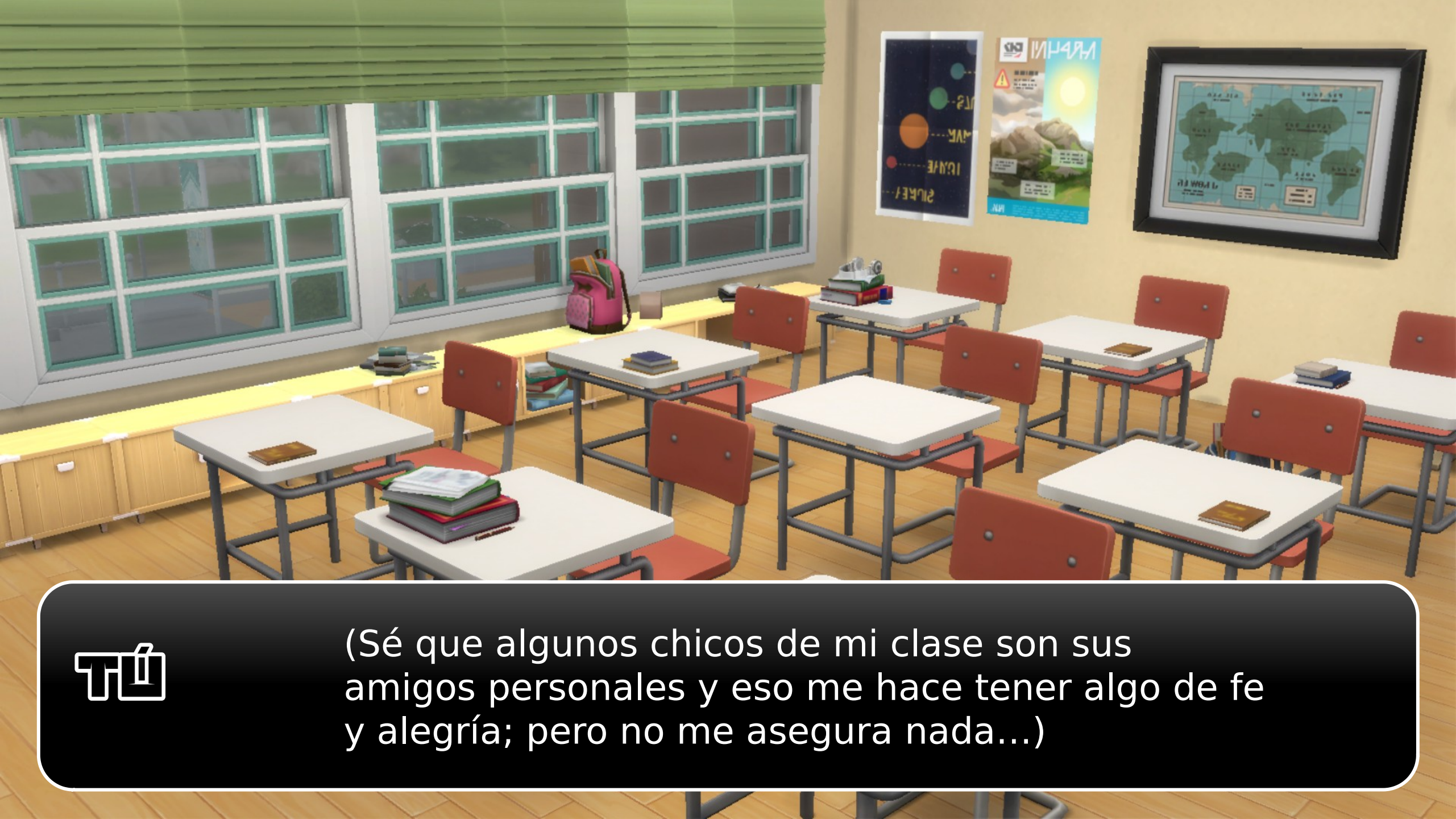
(Sé que algunos chicos de mi clase son sus amigos personales y eso me hace tener algo de fe y alegría; pero no me asegura nada...)

TÚ

(... Este es Golden. Un modelo y cantante que tuvo una explosión de fama en su carrera hace unos meses. Lo reconocí como el amigo de estos chicos.)

(Es tan guapo, tan bonito, que me parece irreal.
No me imagino como podría invitarlo a salir...)

(Nah, esta completamente fuera de mi liga. Debo aceptarlo. No llegaré a ninguna parte si sigo fantaseando con gente famosa, hay que aceptar mi--)

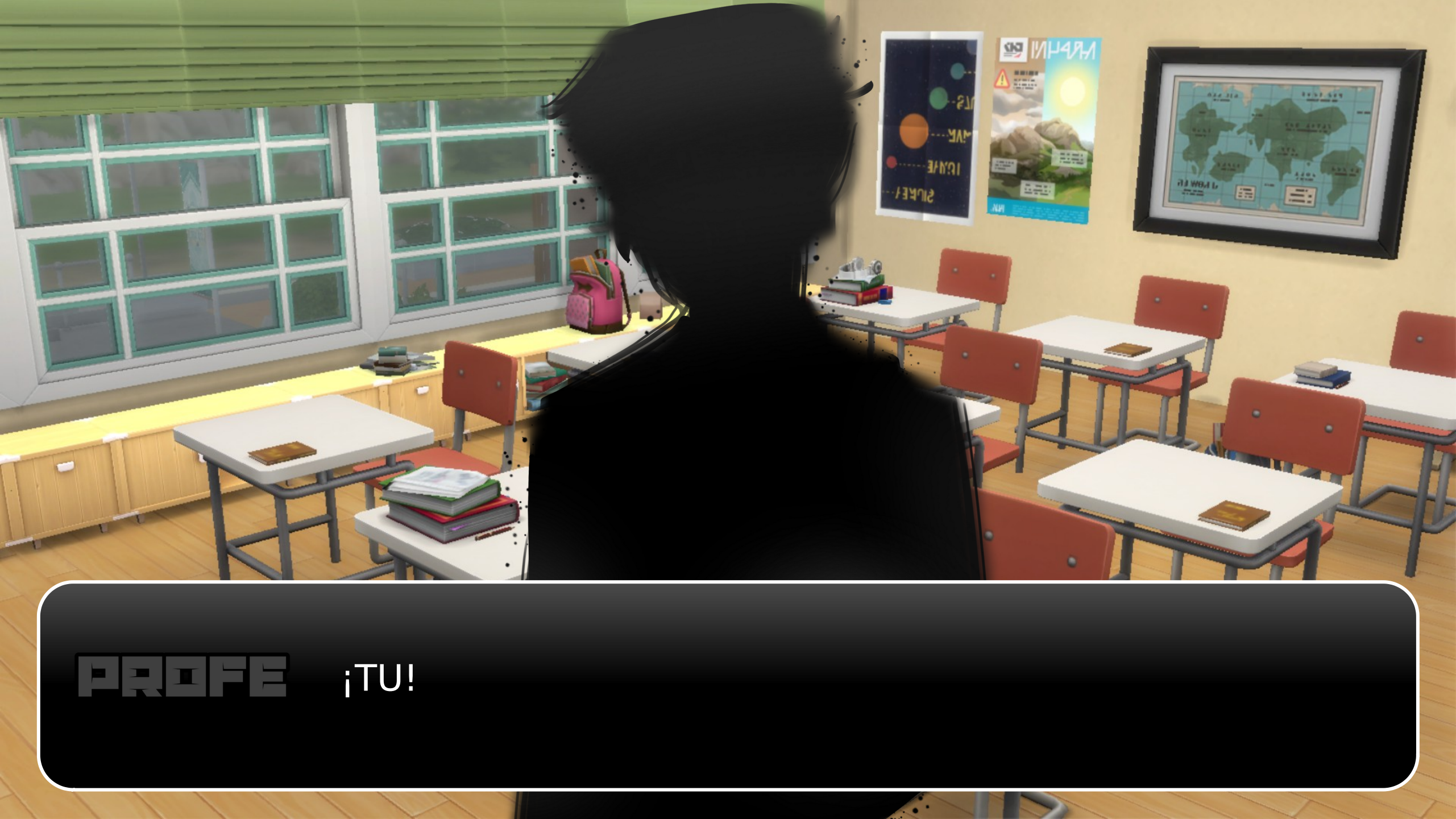
PROFE
¡TU!

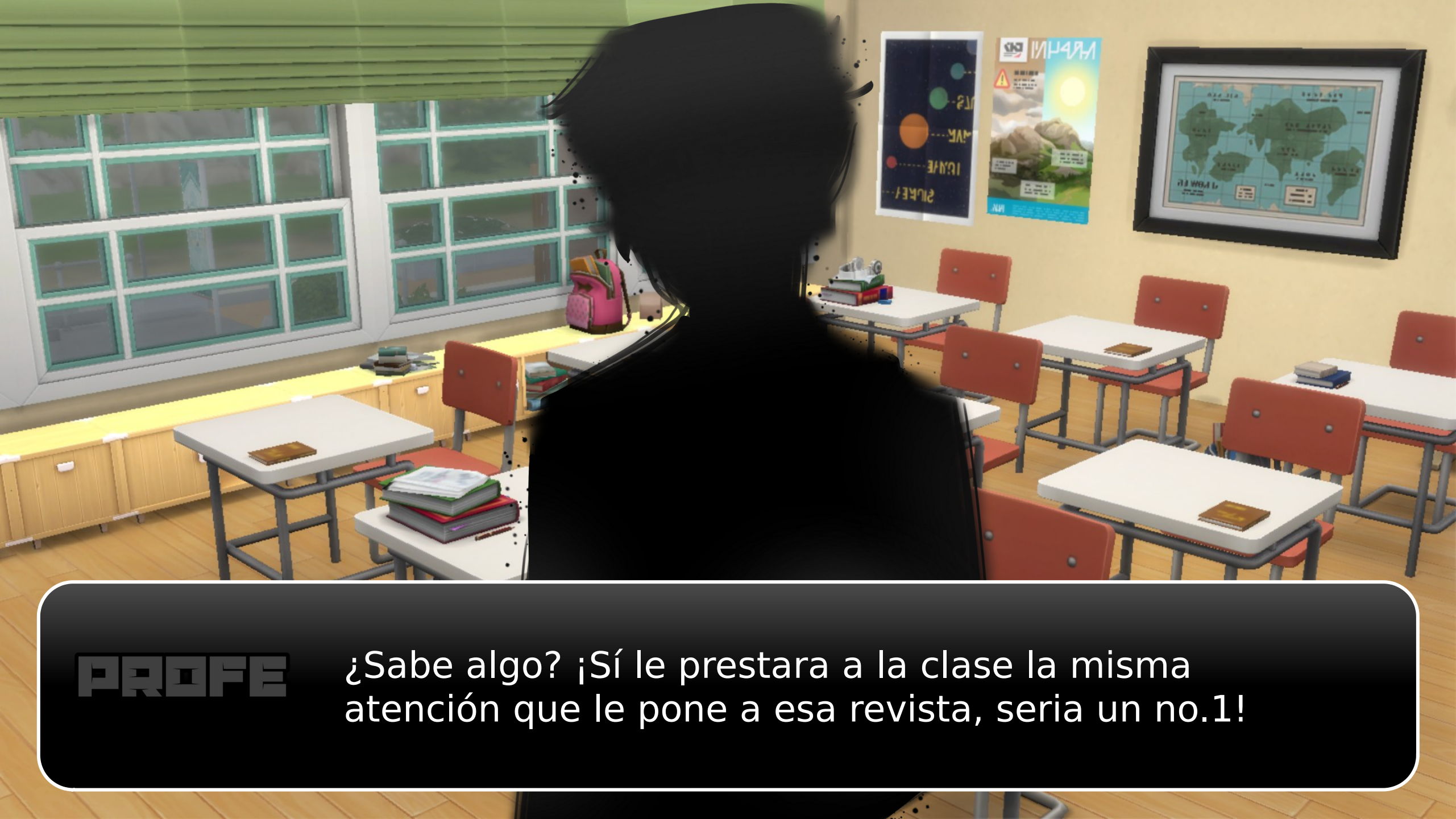
PROFE
¿Sabe algo? ¡Sí le prestara a la clase la misma atención que le pone a esa revista, seria un no.1!

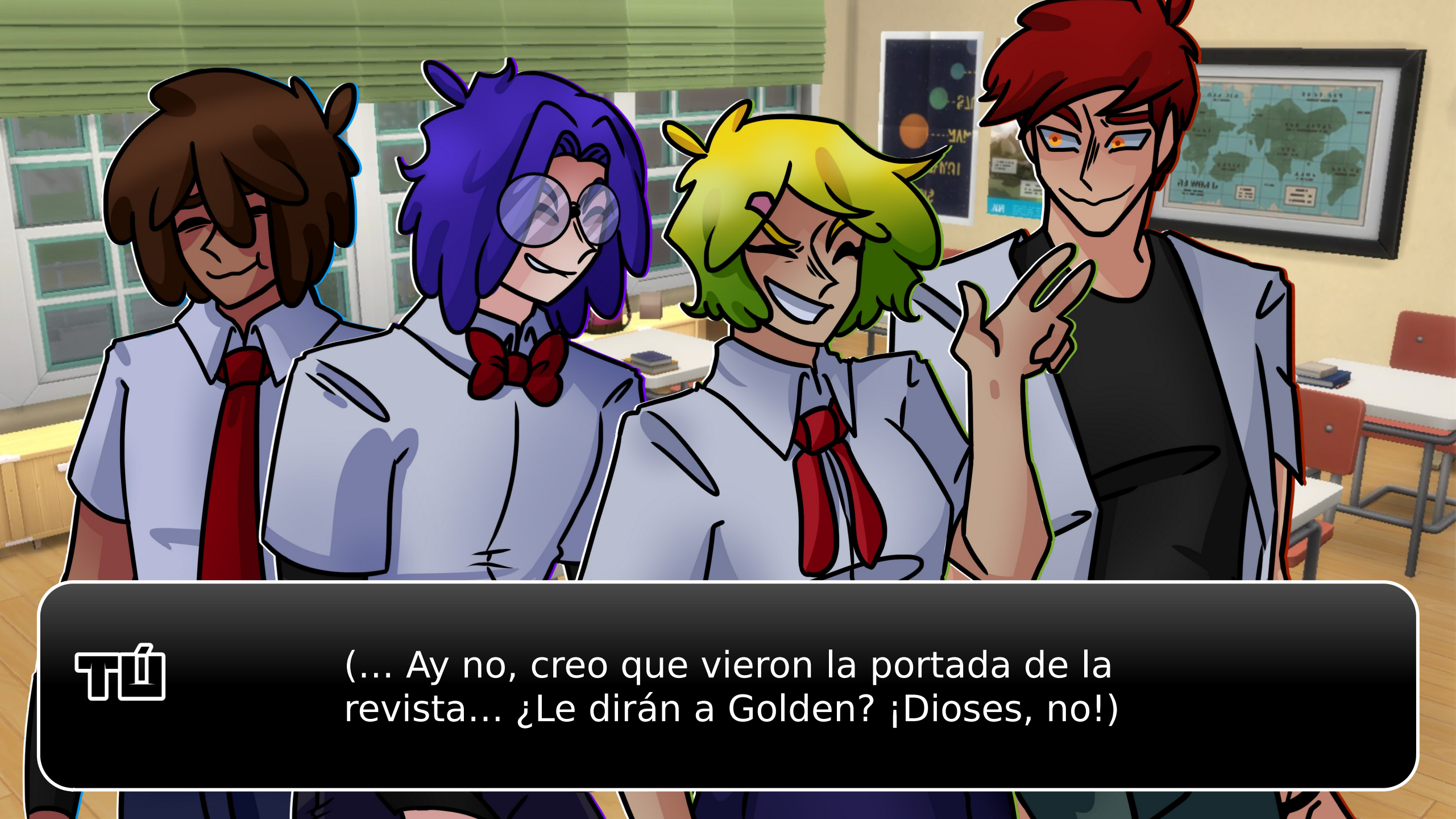
(... Ay no, creo que vieron la portada de la revista... ¿Le dirán a Golden? ¡Dioses, no!)

(Tierra, trágame...)

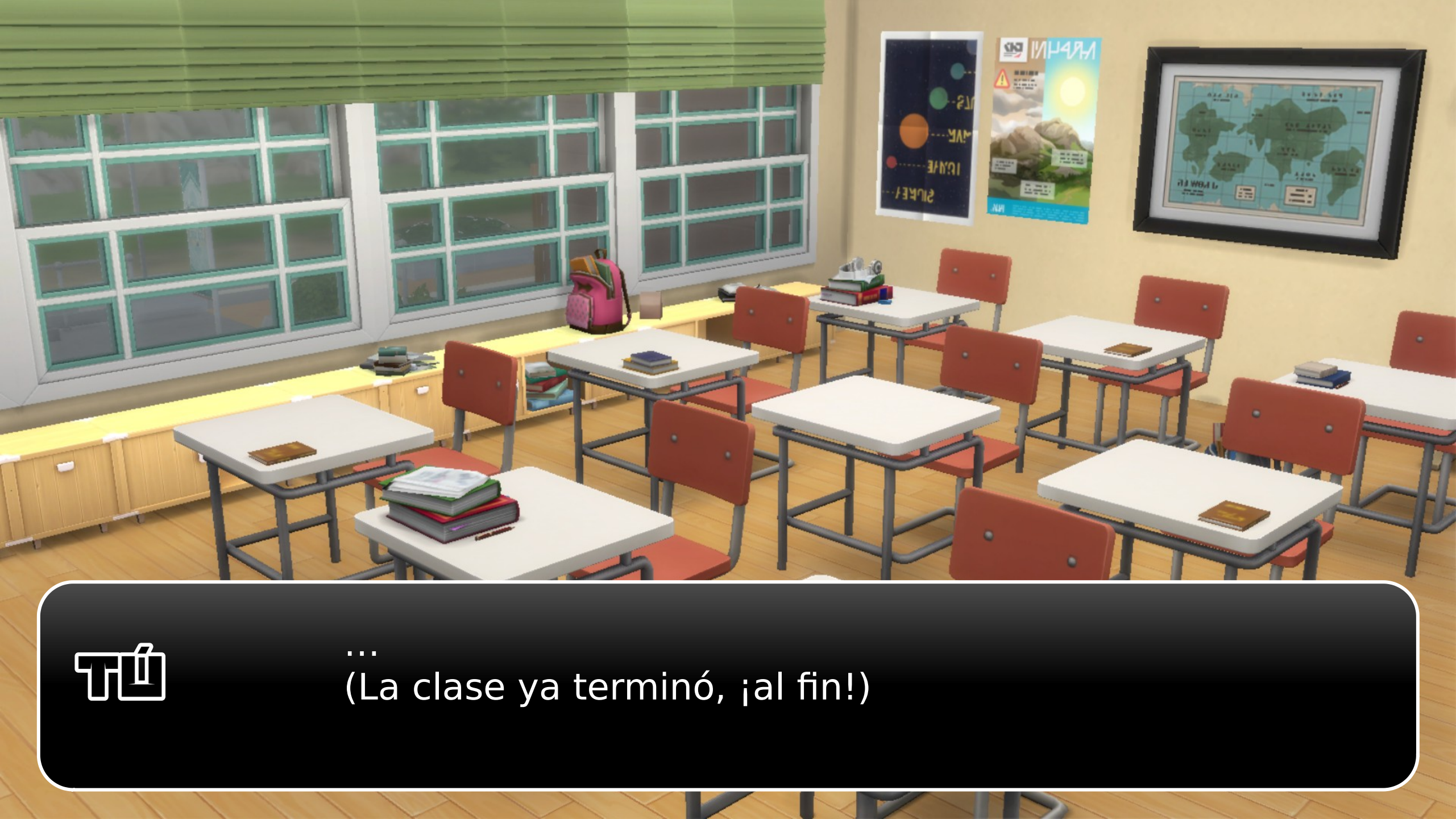
...
(La clase ya terminó, ¡al fin!)

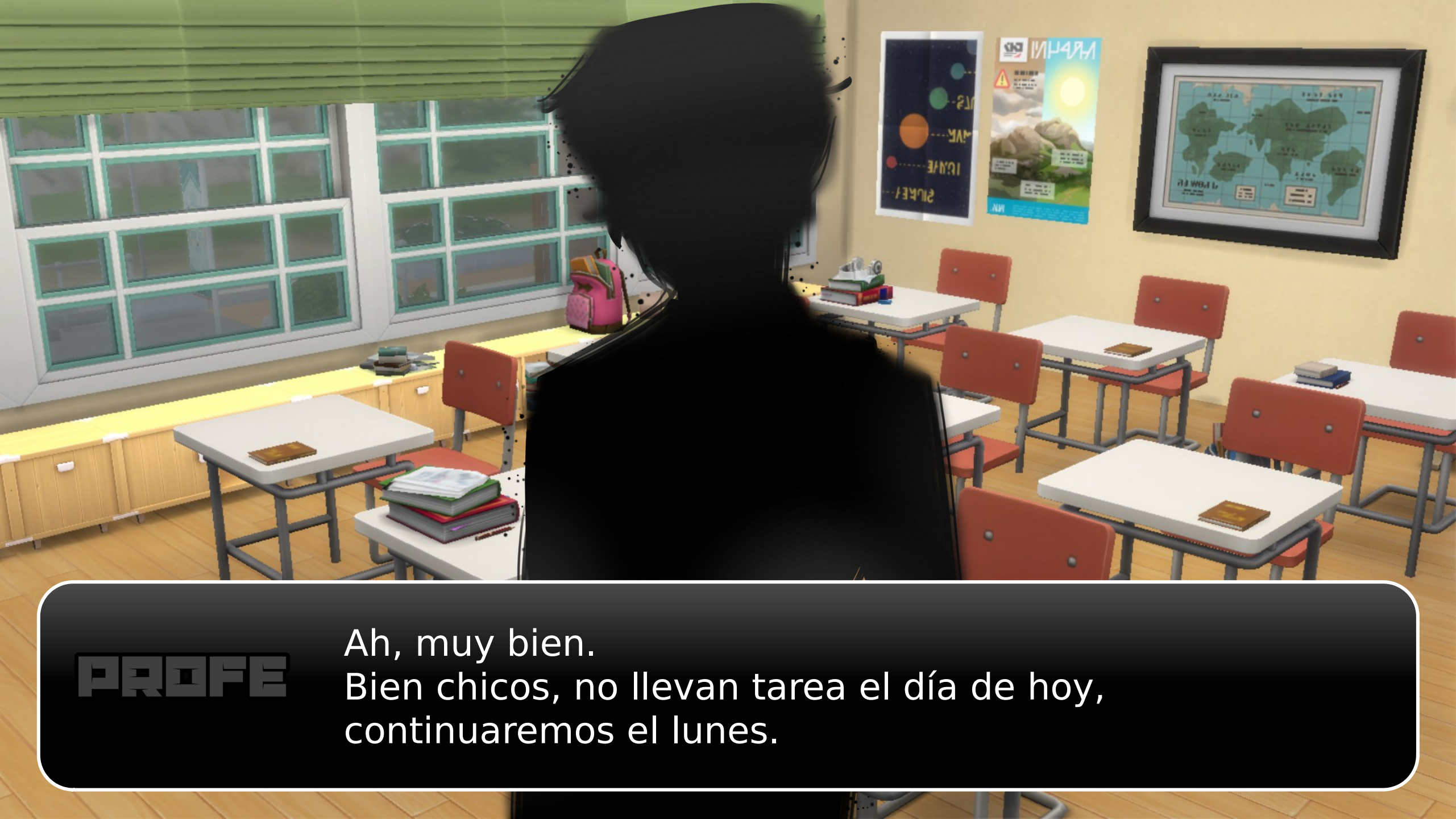
PROFE
Ah, muy bien.
Bien chicos, no llevan tarea el día de hoy,
continuaremos el lunes.

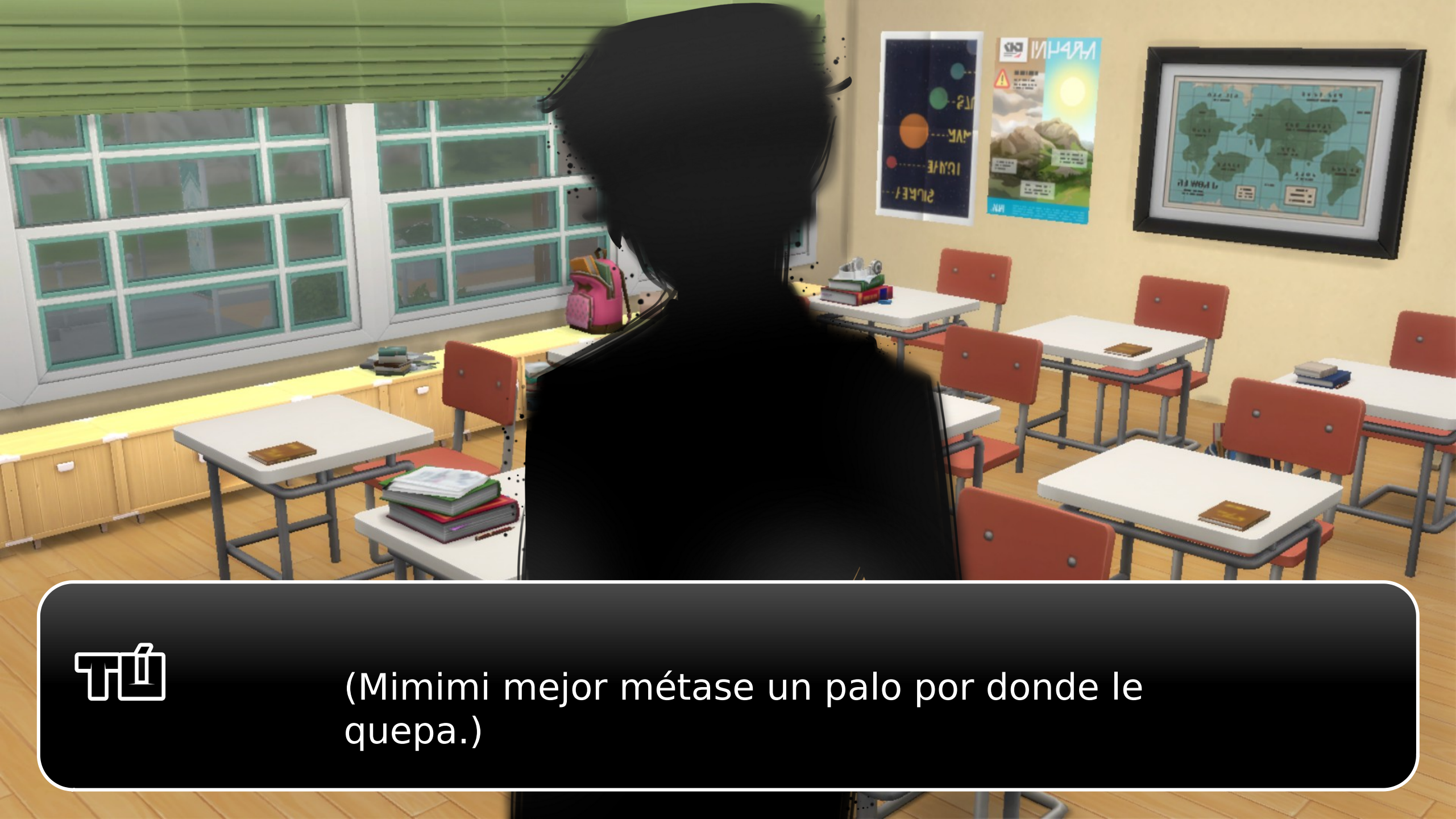
(Mimimi mejor métase un palo por donde le quepa.)

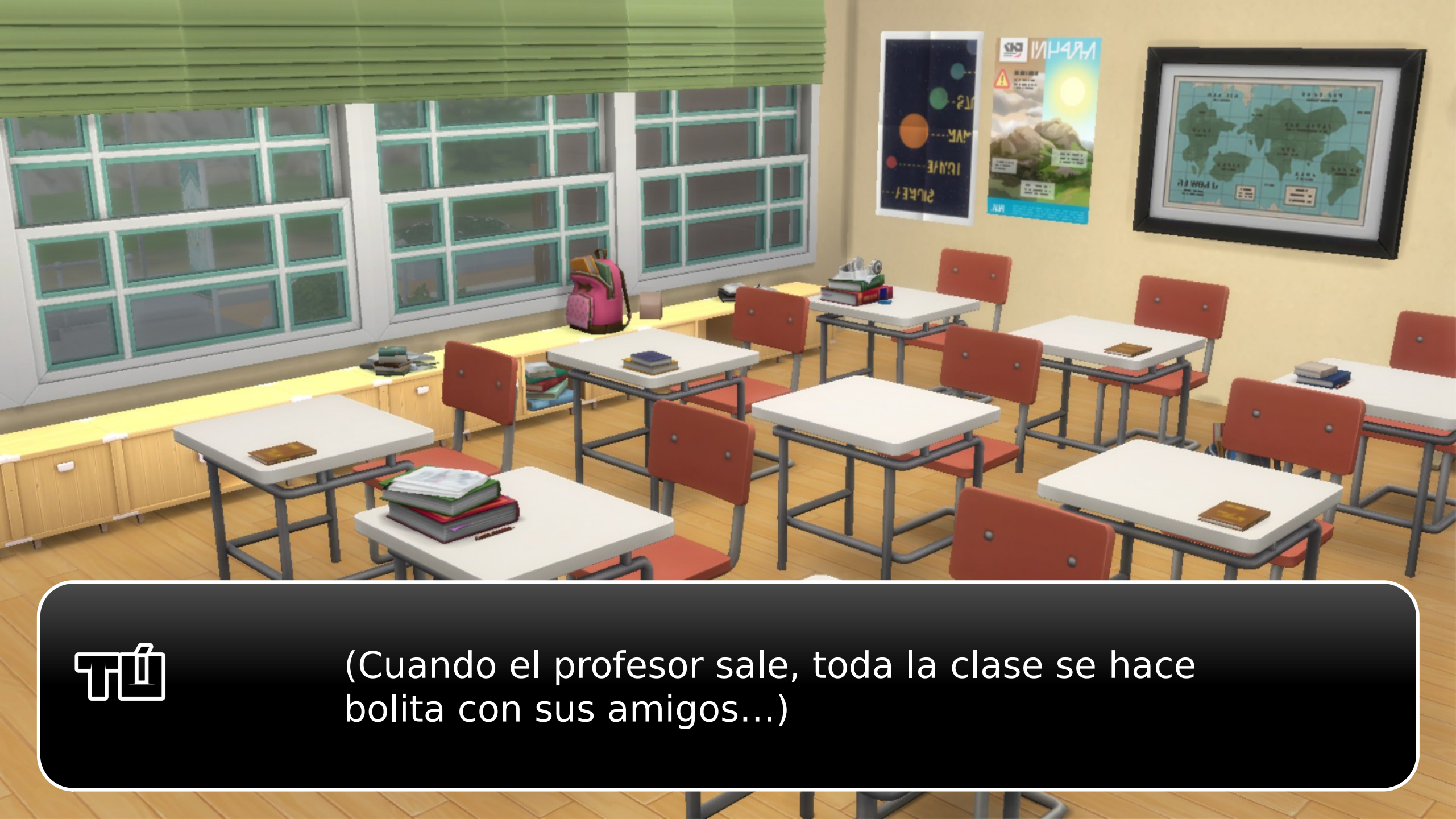
(Cuando el profesor sale, toda la clase se hace bolita con sus amigos...)

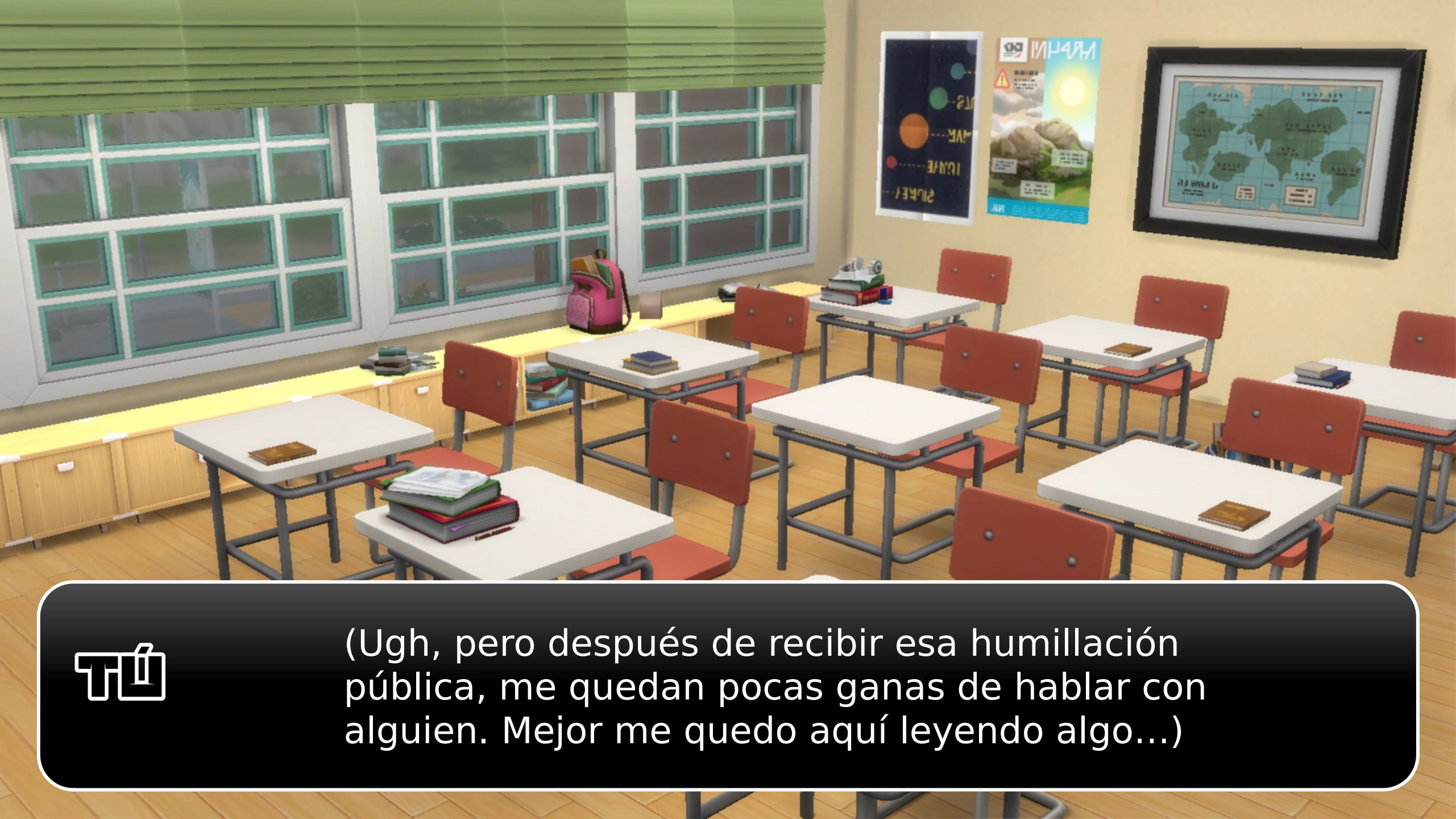
(Ugh, pero después de recibir esa humillación pública, me quedan pocas ganas de hablar con alguien. Mejor me quedo aquí leyendo algo...)

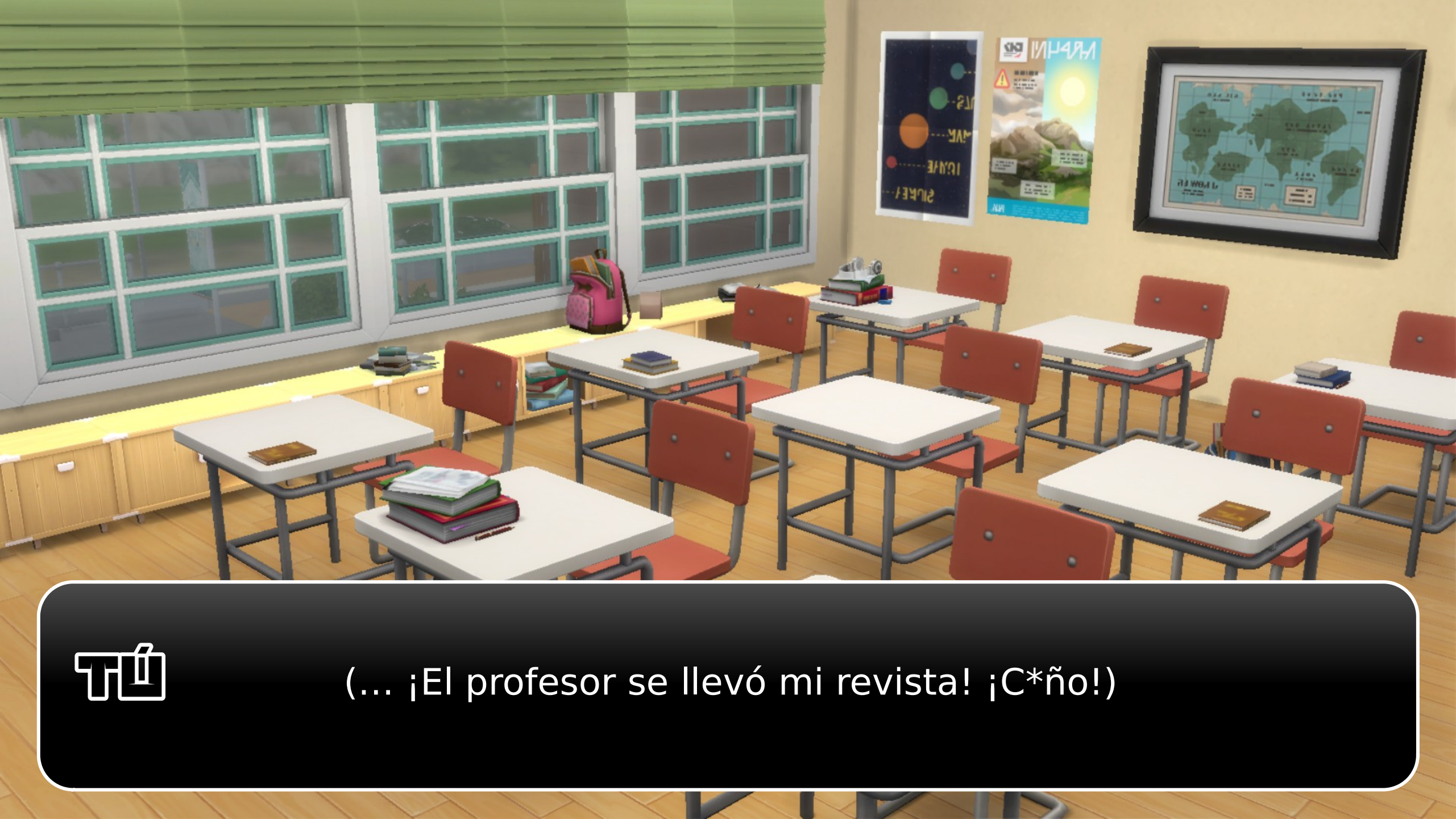
(... ¡El profesor se llevó mi revista! ¡C*ño!)

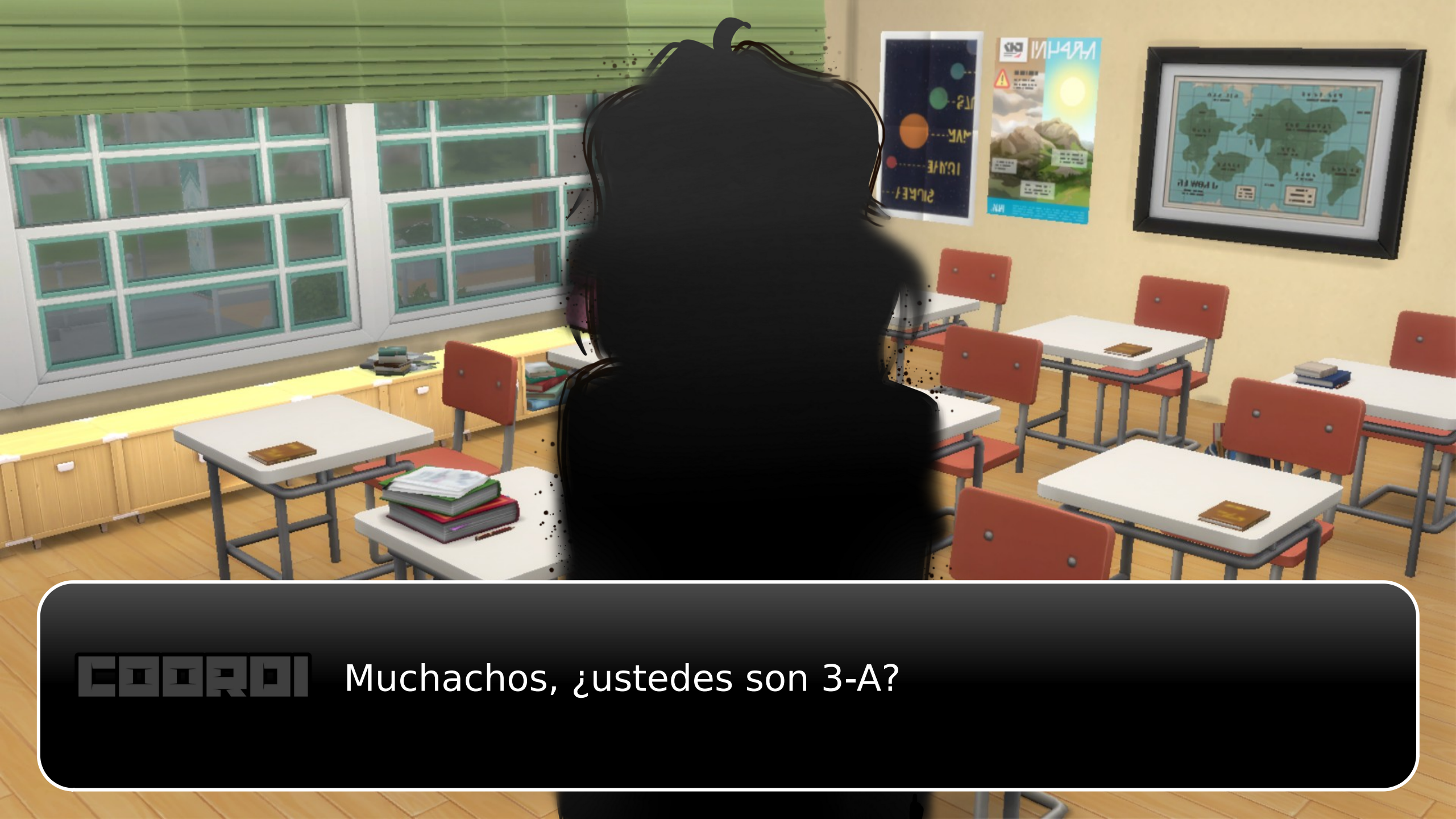
COORDI
Muchachos, ¿ustedes son 3-A?

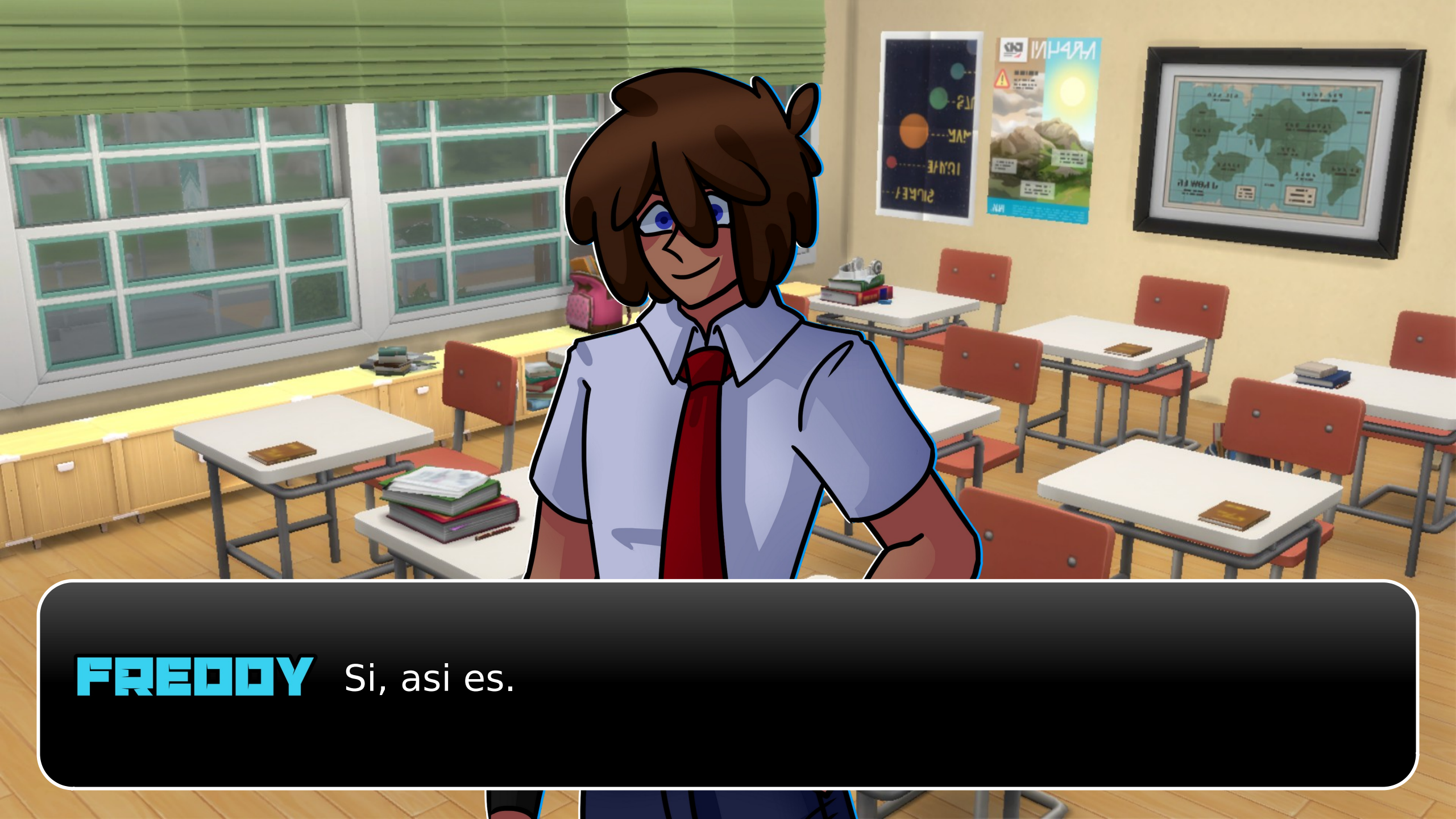
FREDDY Si, asi es.

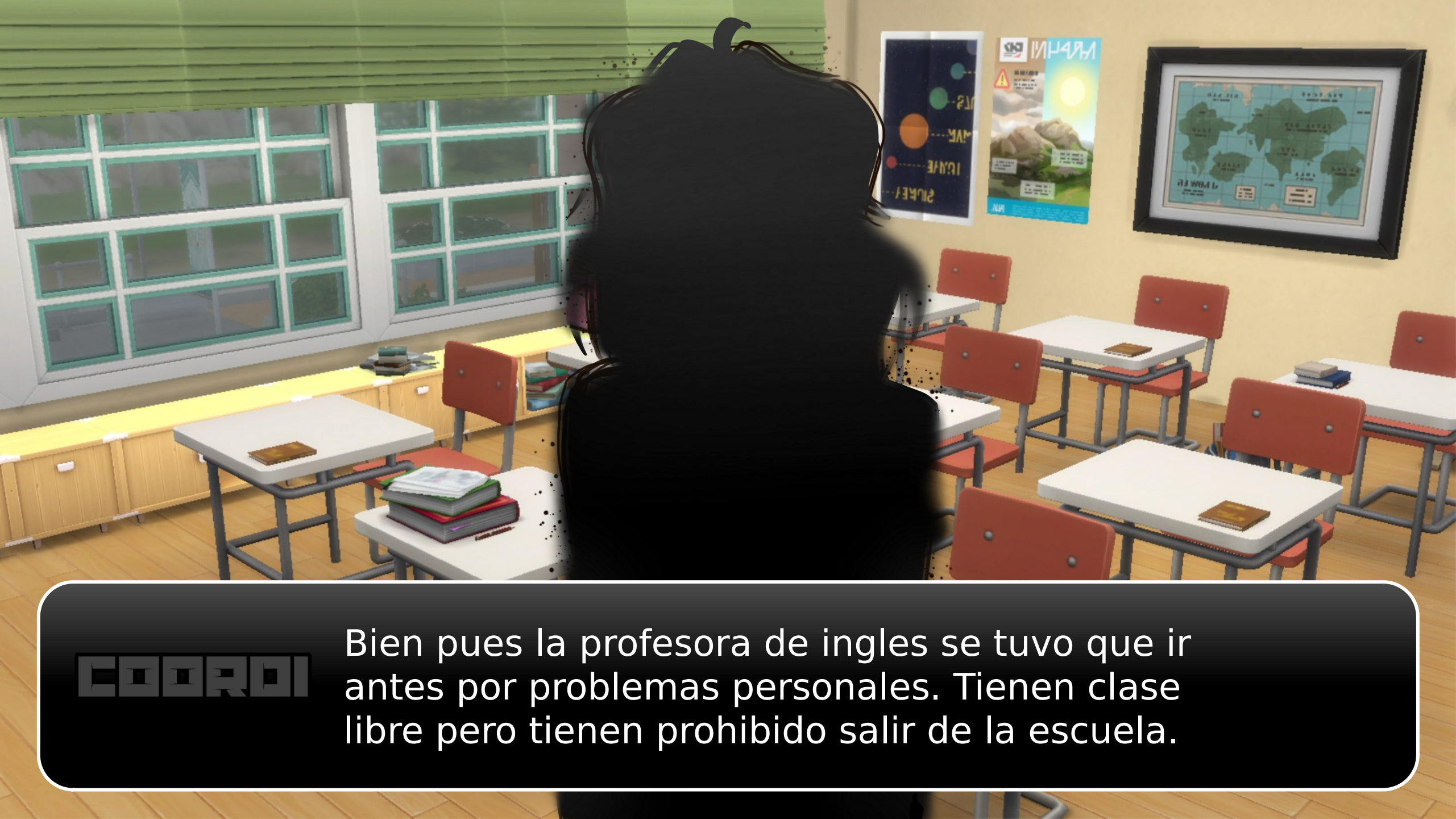
COORDI
Bien pues la profesora de ingles se tuvo que ir antes por problemas personales. Tienen clase libre pero tienen prohibido salir de la escuela.

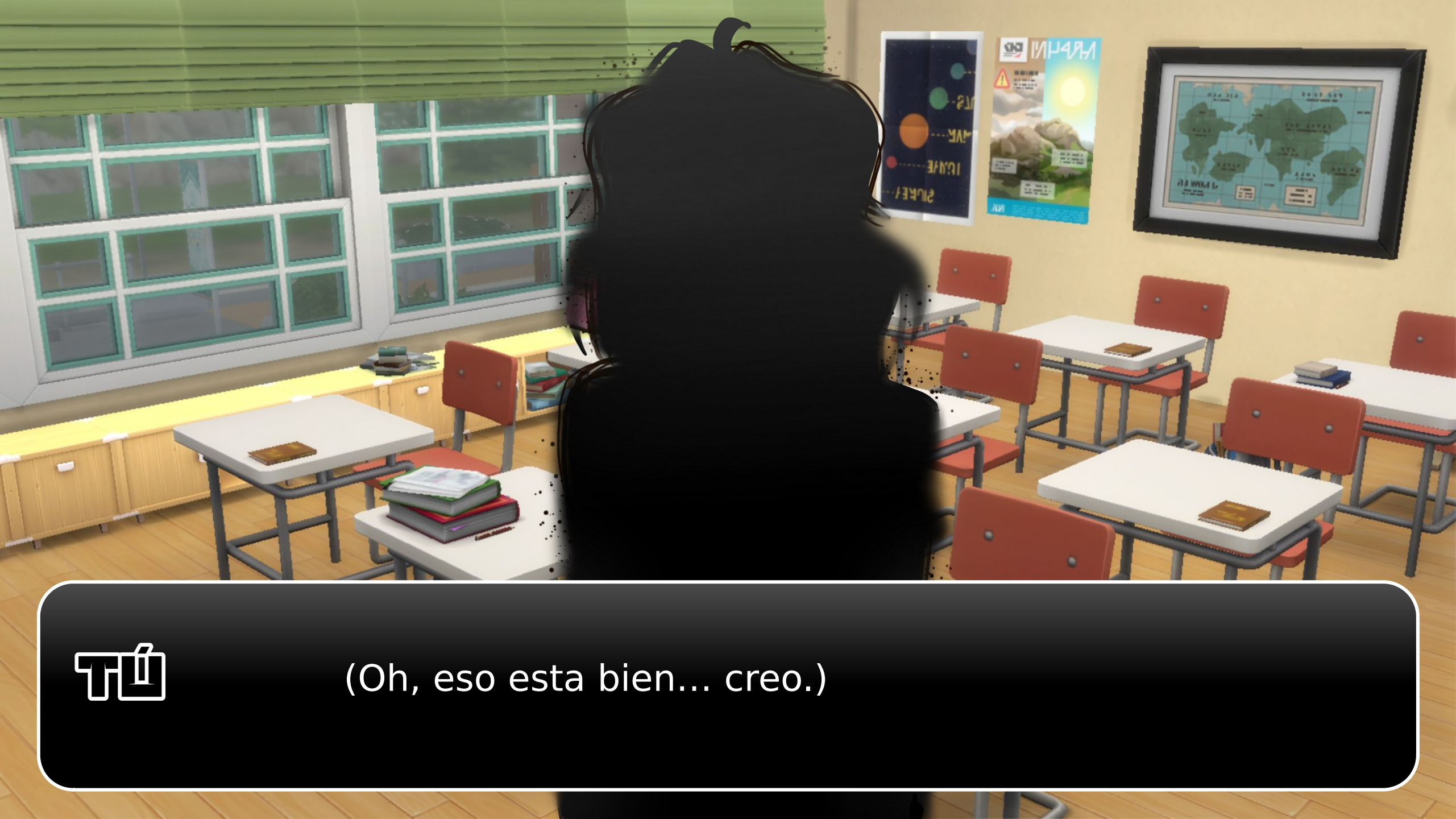
(Oh, eso esta bien... creo.)

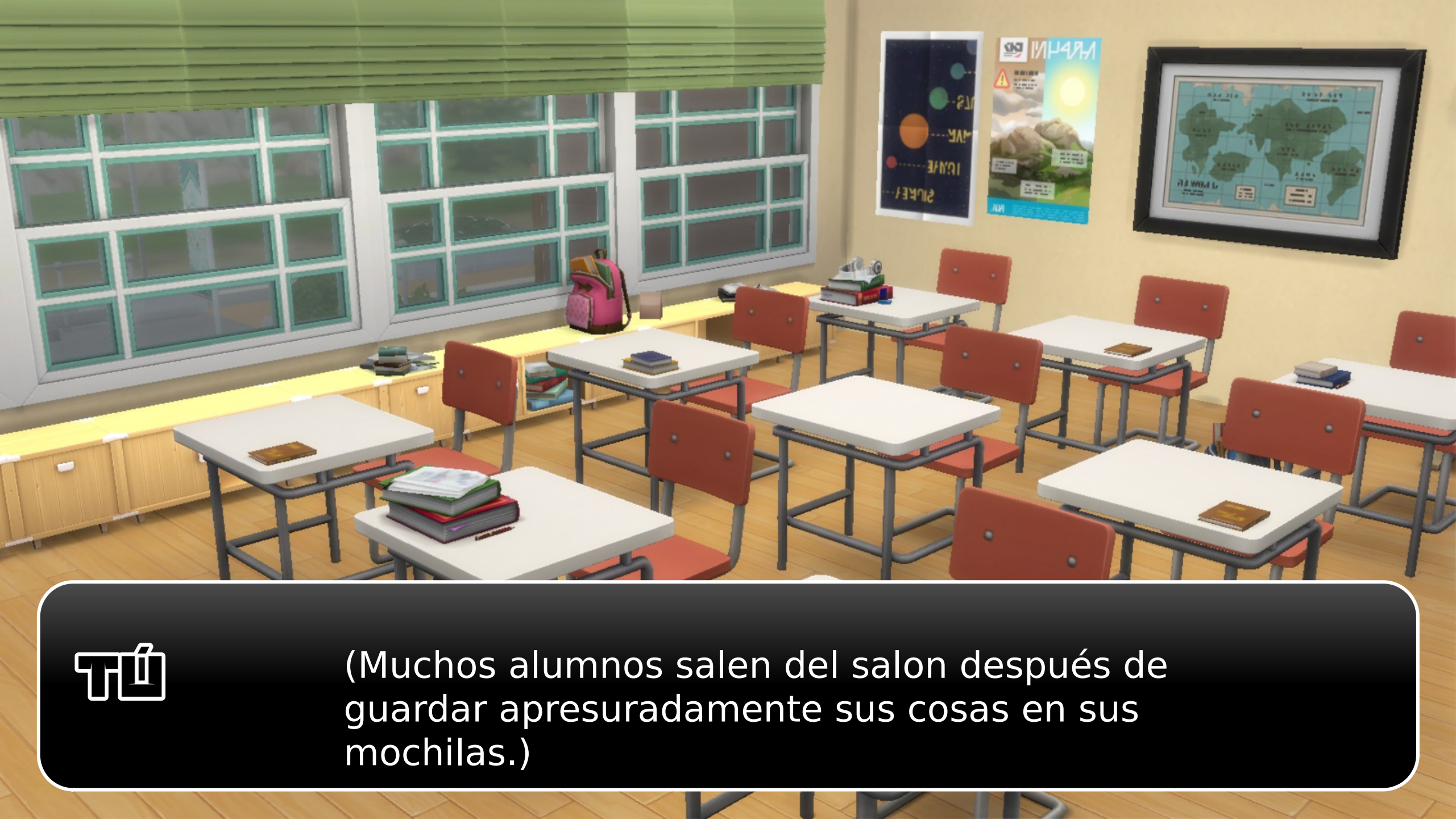
(Muchos alumnos salen del salon después de guardar apresuradamente sus cosas en sus mochilas.)

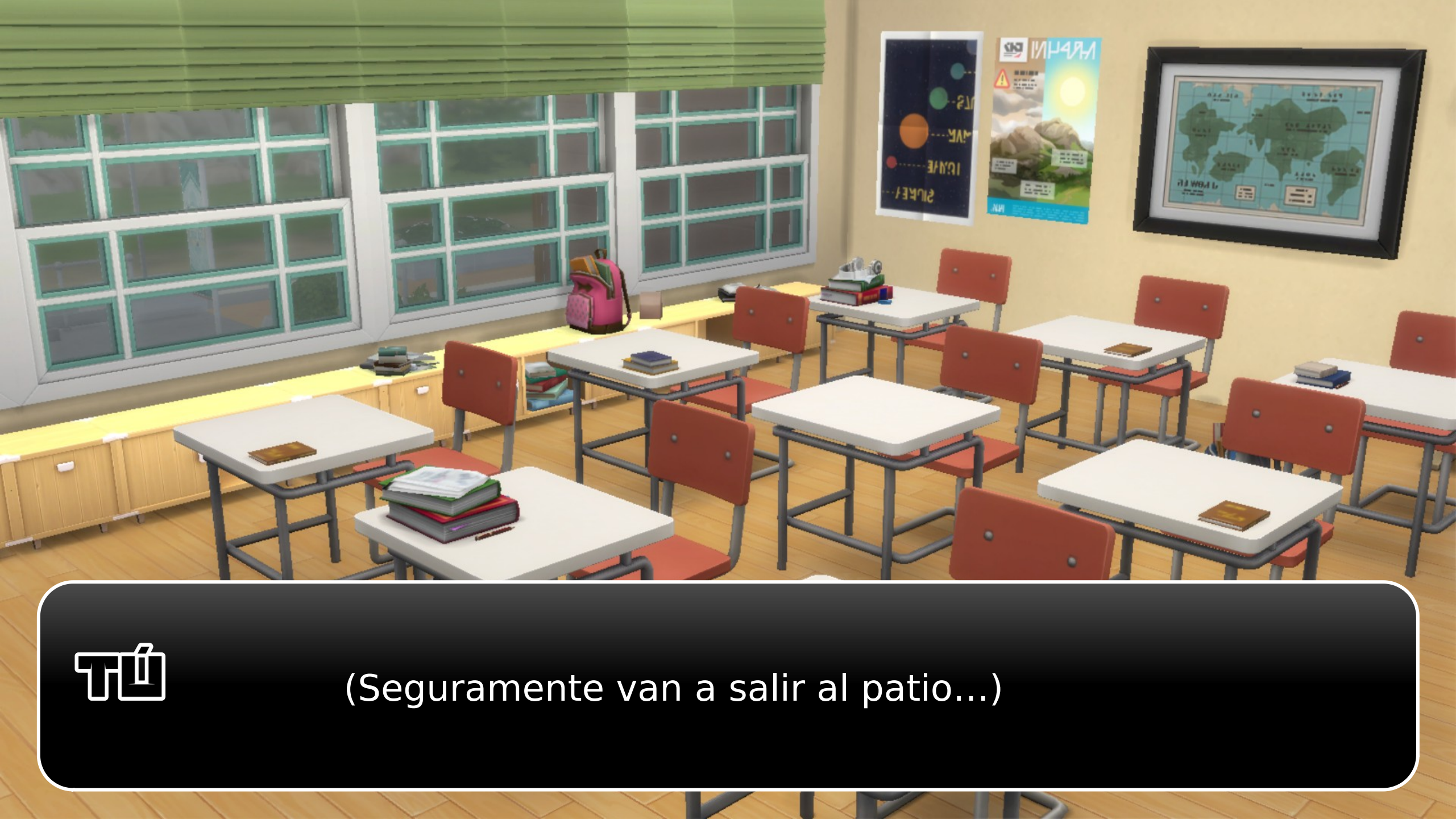
(Seguramente van a salir al patio...)

(... ¿Ellos también? Hmmm.)

(¡AL DIABLO! Sí ya me humillaron enfrente de toda la clase, ¿qué más da que Golden rechace en frente de sus amigos?)

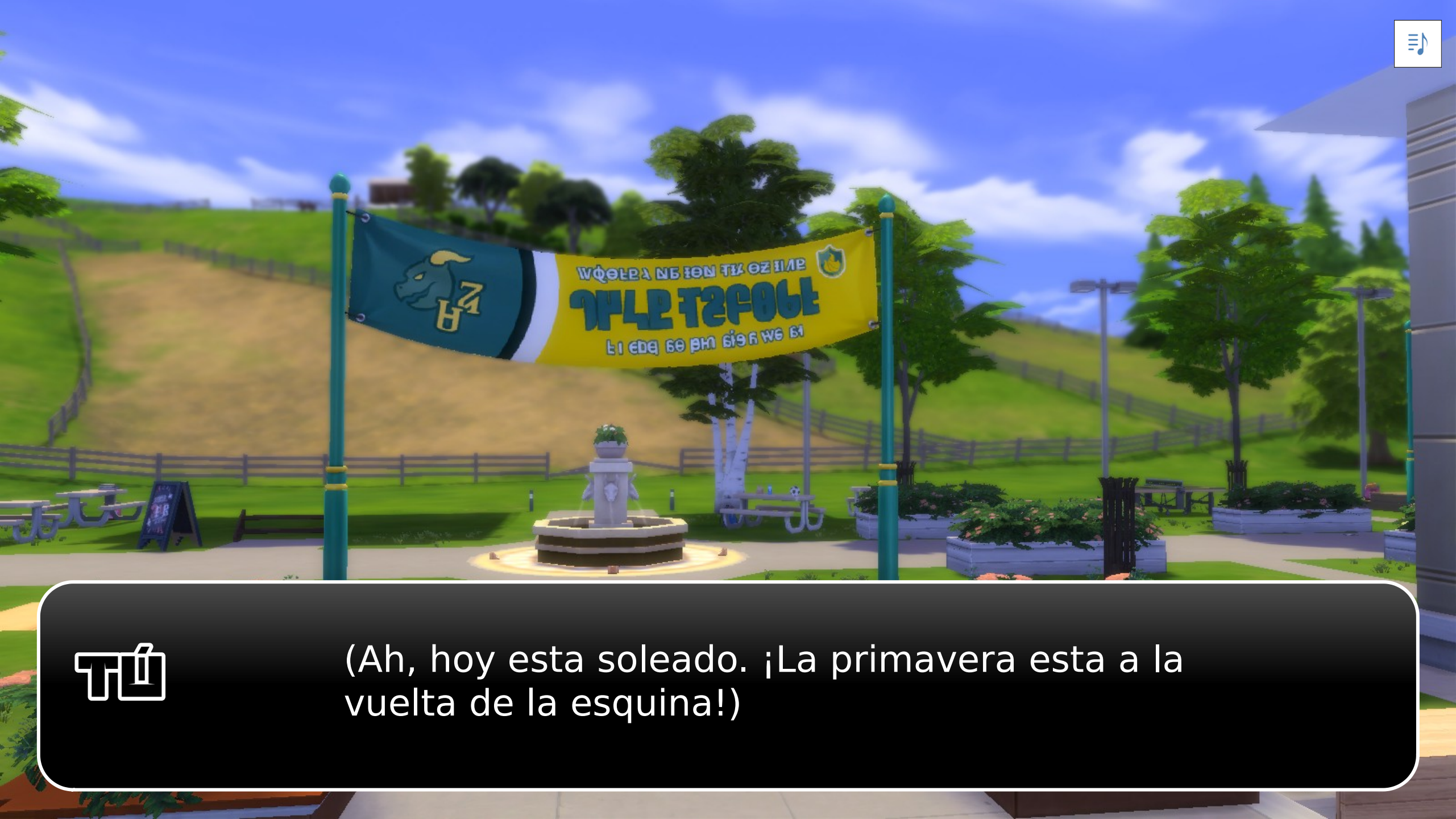
(Ah, hoy esta soleado. ¡La primavera esta a la vuelta de la esquina!)

Muy bien, ahora... ¿Dónde estarán?

Da clic en los corazones
para moverte por el mapa
□□□

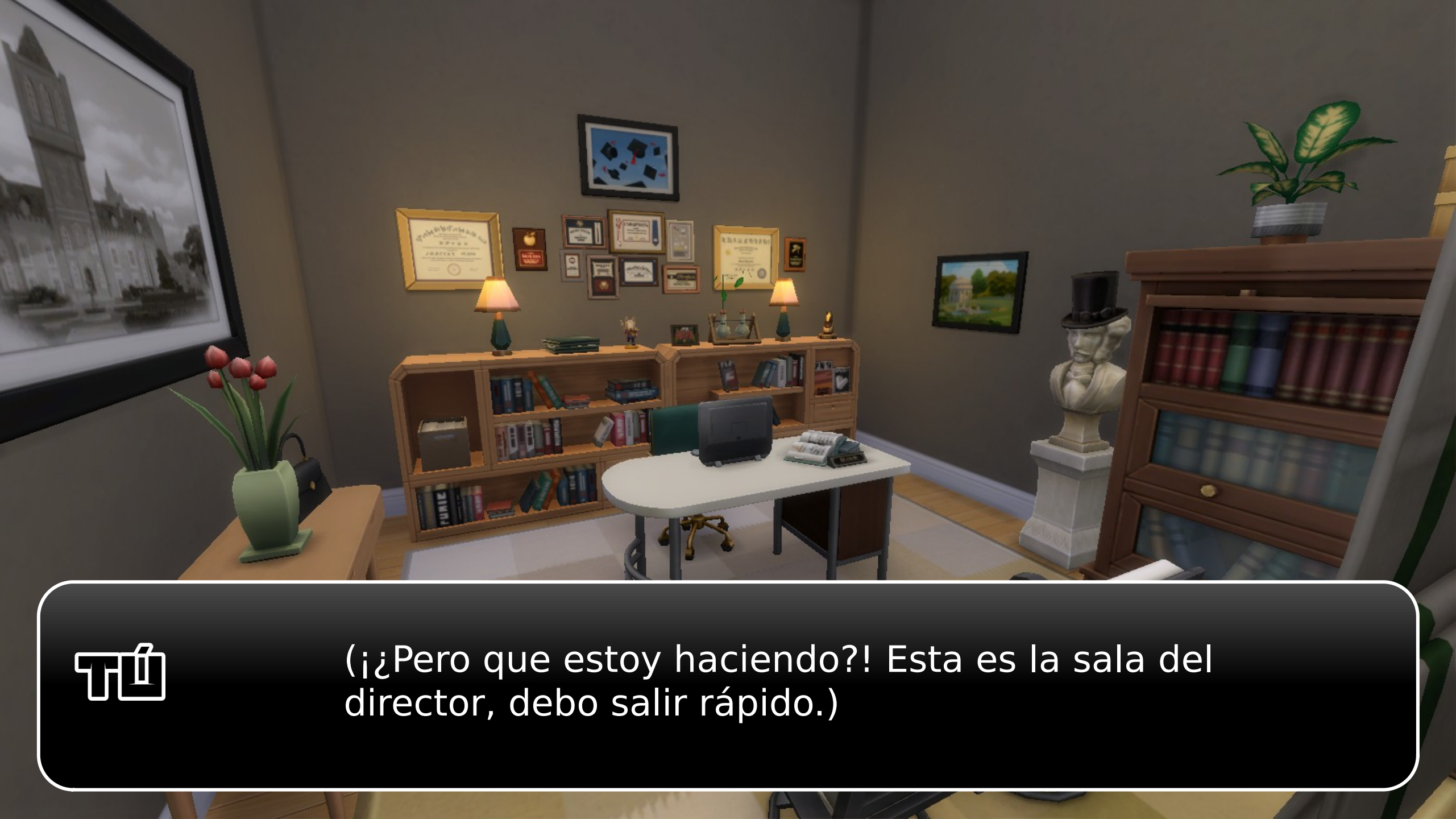
(¡¿Pero que estoy haciendo?! Esta es la sala del director, debo salir rápido.)

(¡Aquí están!)

Tú
(Muy bien, vamos tigre, tú puedes hacer esto.)

GOLDEN
... Todo esto no es nada fácil. Sé que suena como un problema estúpido de gente rica, pero...

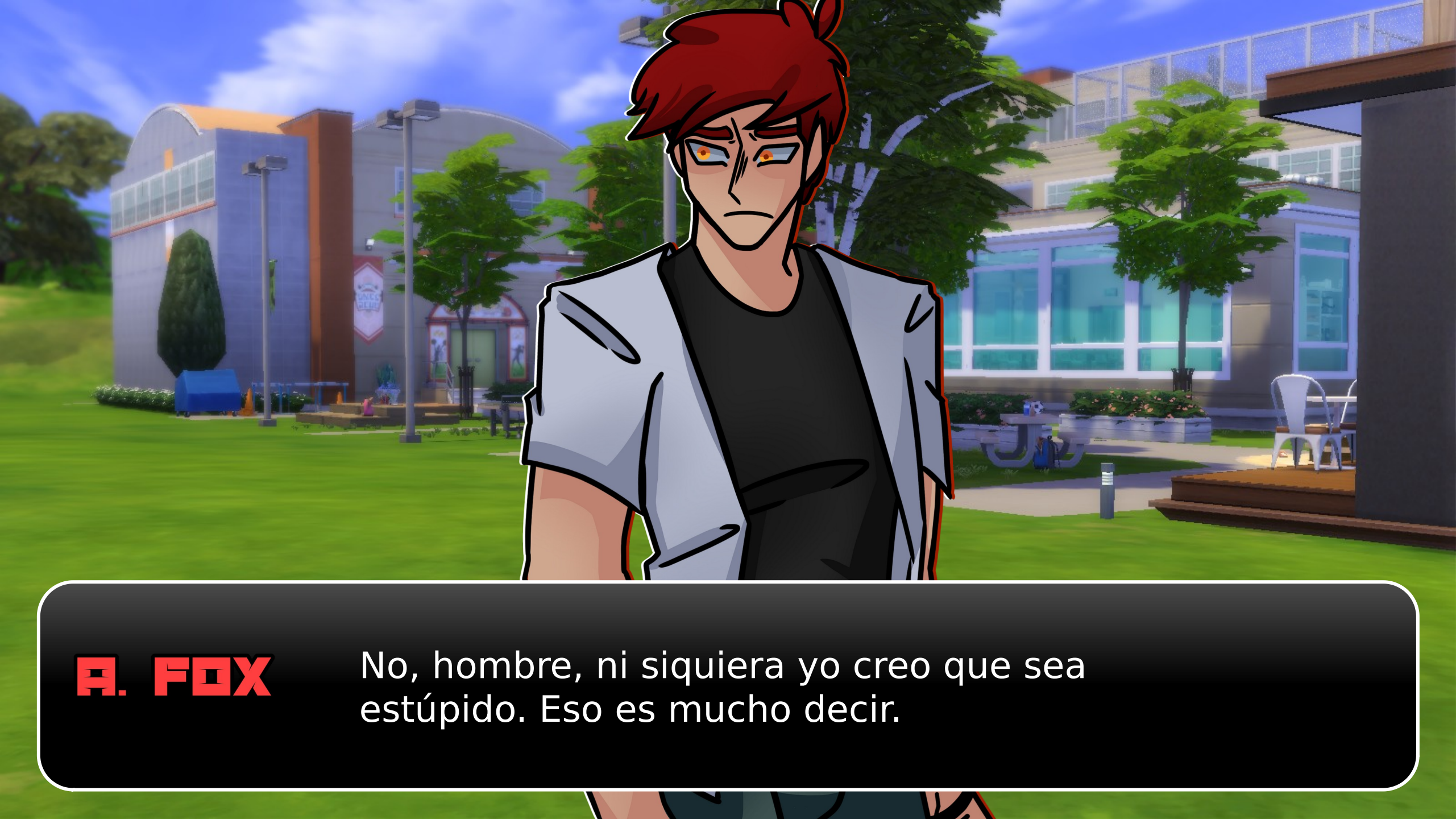
A. FOX
No, hombre, ni siquiera yo creo que sea estúpido. Eso es mucho decir.

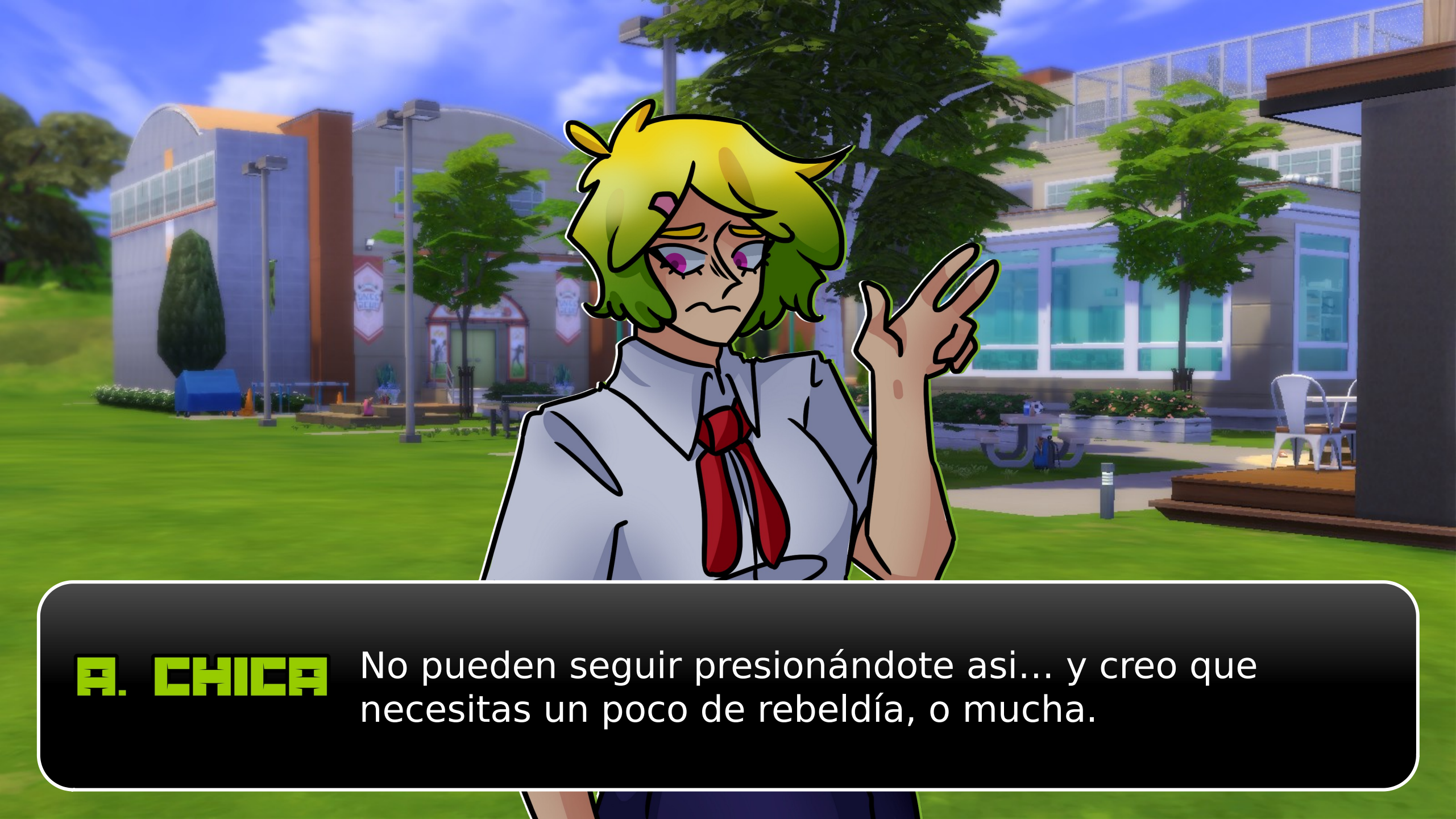
A. CHICA
No pueden seguir presionándote asi... y creo que necesitas un poco de rebeldía, o mucha.

GOLDEN
¿Partirle el cráneo a mi abuelo y a mi padre con bat de beisbol será suficiente?

BONNIE
Jaja, Golden “El tercer Menéndez”. Tal vez sería una buena idea.

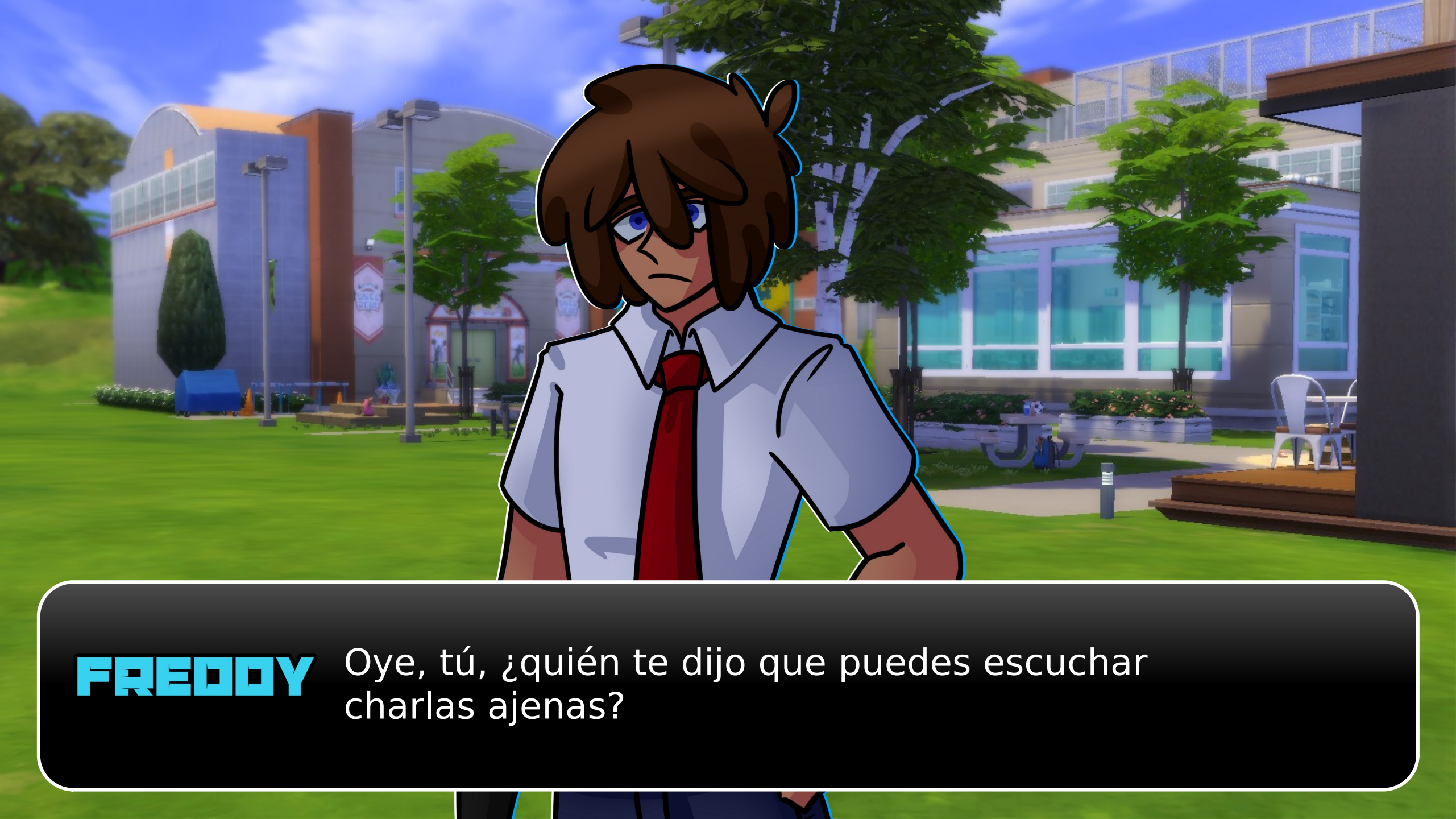
FREDDY
Oye, tú, ¿quién te dijo que puedes escuchar charlas ajenas?

¡Ay!

Ehmm....

Lamento mucho interrumpir, pero...

¿Puedo hablar con... Golden... Por... un momento?
A solas...

Tú
(Todos están soltando risitas... Ya sé que es estúpido pero no tienen que reírse de mi en mi cara, ¡¿que no tienen modales?!)

GOLDEN
Por supuesto, andando.

(Nos apartamos unos pasos del lugar. Golden se sienta en el suelo, mas relajado de como estaba antes.)

GOLDEN
¿Y bien? ¿Aún tienes esa revista contigo?

!!!
Mira, no quiero que pienses que soy como esas fans locas ¿de acuerdo?

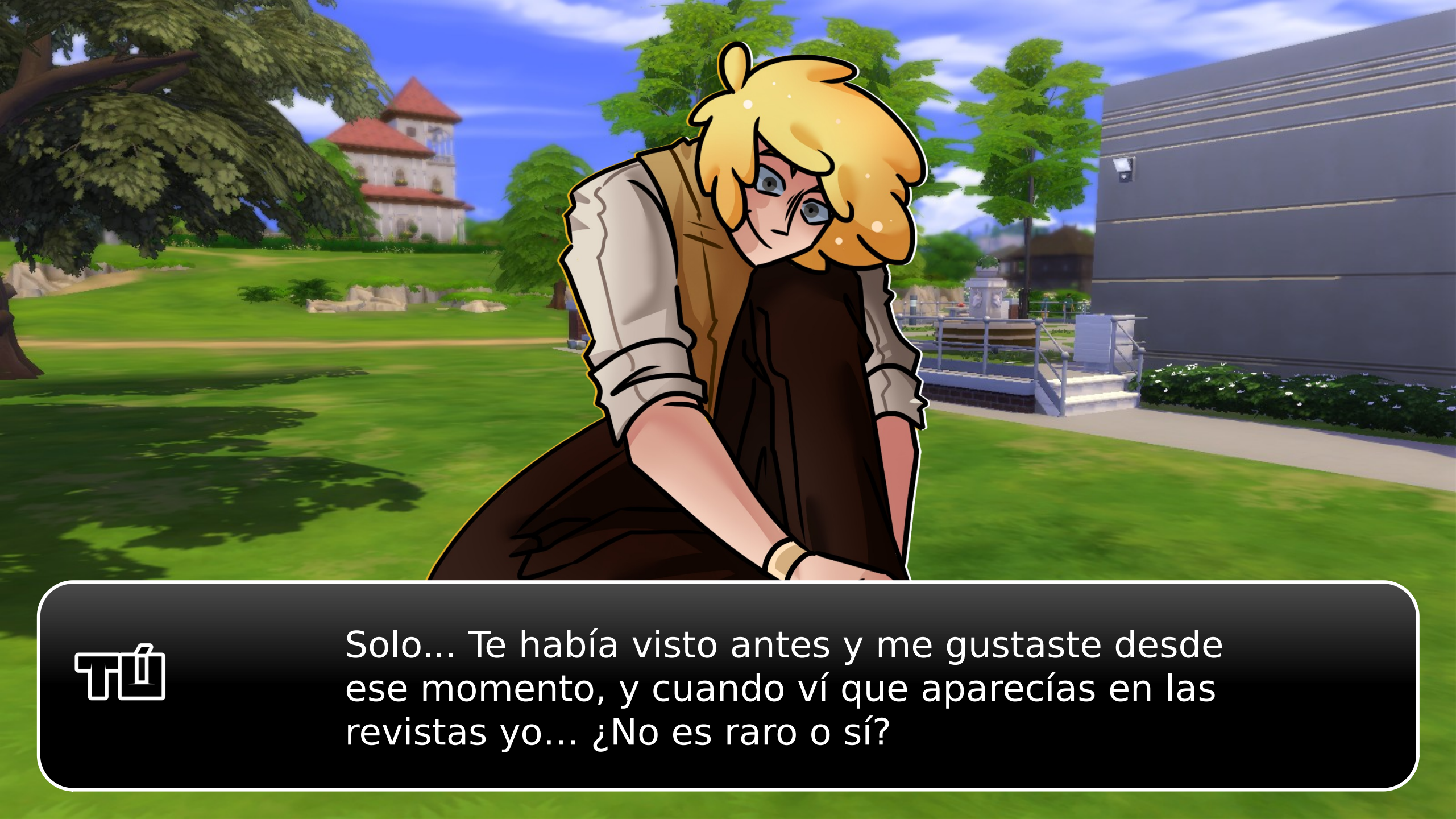
Solo... Te había visto antes y me gustaste desde ese momento, y cuando ví que aparecías en las revistas yo... ¿No es raro o sí?

GOLDEN
Creo que es raro.

... Oh.

GOLDEN
Pero no es lo mas raro que me han dicho.

¡Oh!

¿Entonces no te parece taaaaan raro?

GOLDEN
Y muy gracioso.

GOLDEN
... Vas a invitarme a salir, ¿cierto?

ㅠ
...

Sí...

GOLDEN
Pues dilo.

ㅜㅁ
...

¿Quieres salir conmigo, Golden Menéndez?

GOLDEN
Tss...

GOLDEN
Está bien, pero vamos a tu casa, no quiero que me vean en la calle y te acosen a ti también.

¡De acuerdo! ¡Es perfecto! Para ser honestx,
creo que es la mejor decisión.

¿Te parece bien el domingo?

GOLDEN

Perfecto. Entonces es una cita.

GOLDEN
Te veré entonces.

(Camina junto a mi y acaricia mi hombre antes de irse...)

(Básicamente acabo de cumplir la fantasia de una k-poper con su idol.)

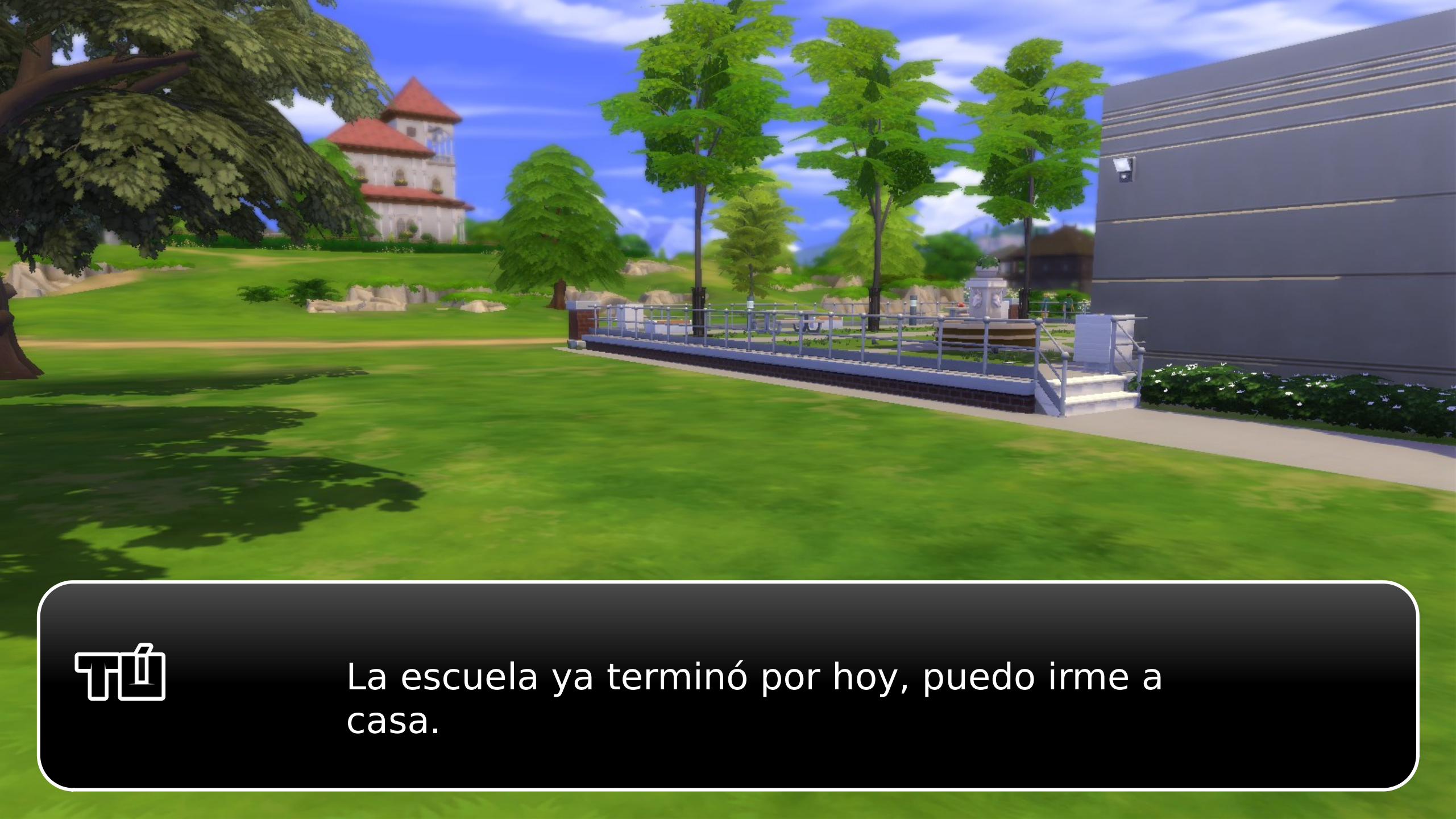
La escuela ya terminó por hoy, puedo irme a casa.

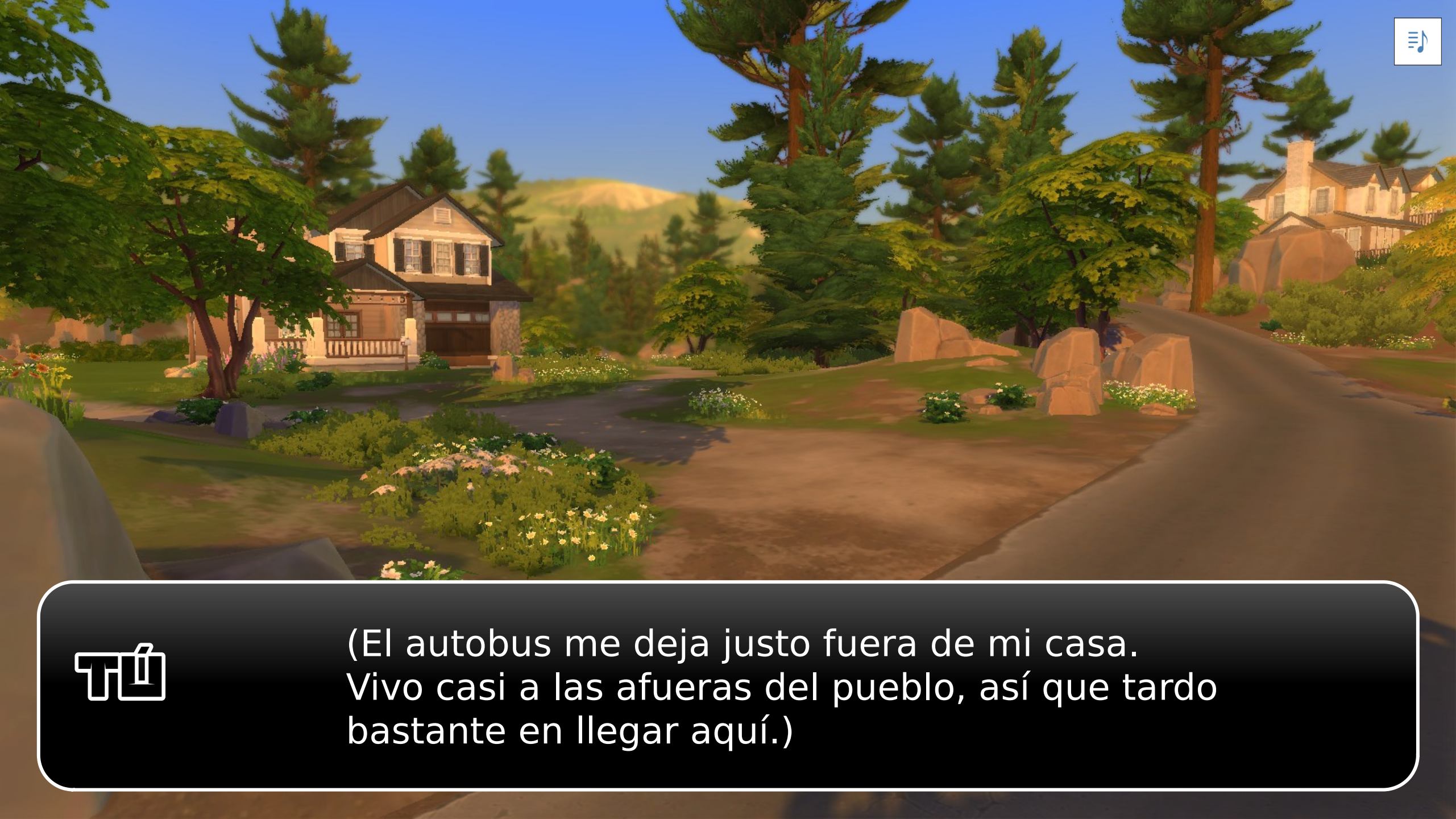
(El autobus me deja justo fuera de mi casa.
Vivo casi a las afueras del pueblo, así que tardo
bastante en llegar aquí.)

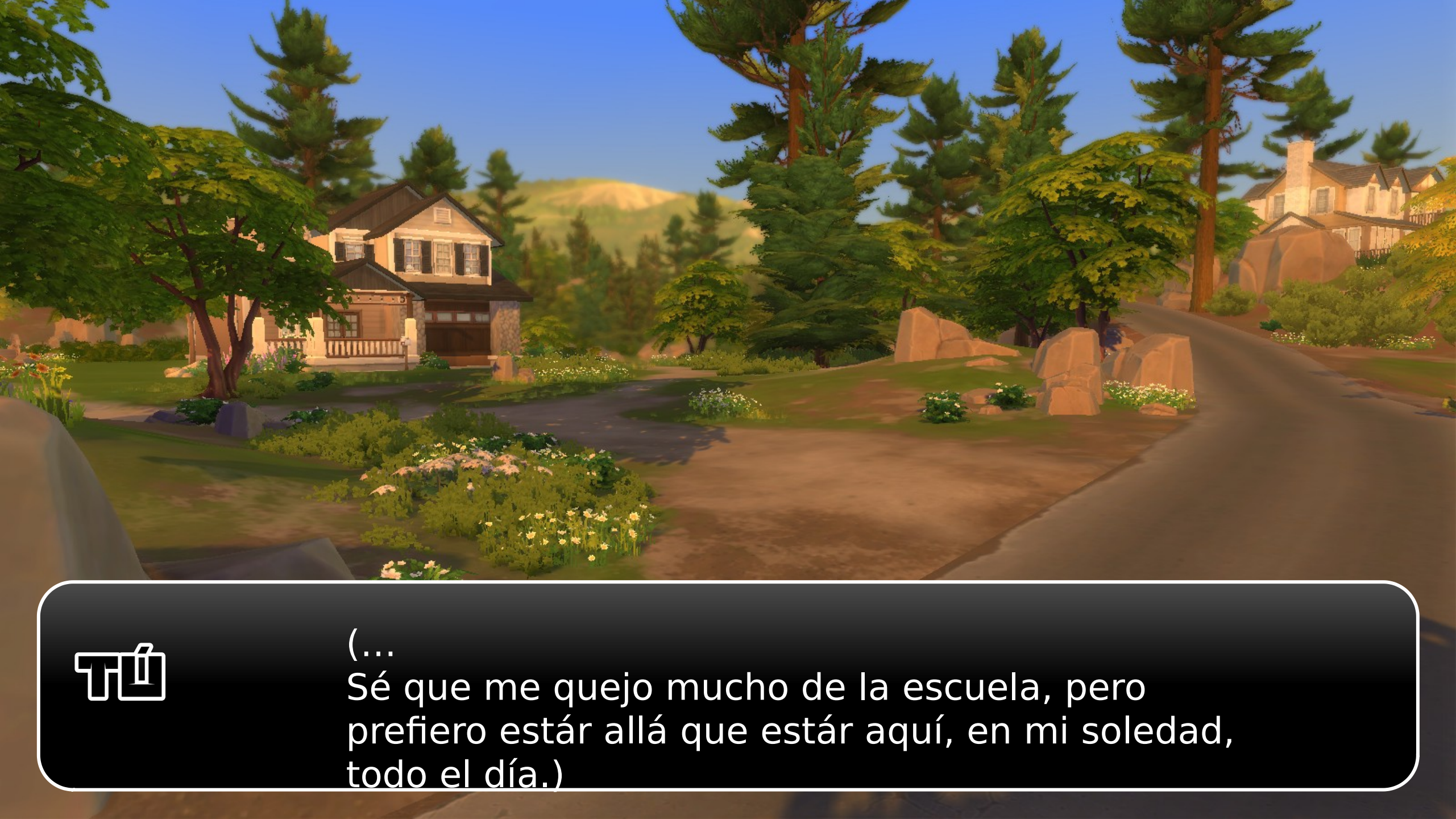
(...
Sé que me quejo mucho de la escuela, pero
prefiero estár allá que estár aquí, en mi soledad,
todo el día.)

(Será mejor que entre...)

ที่ ...

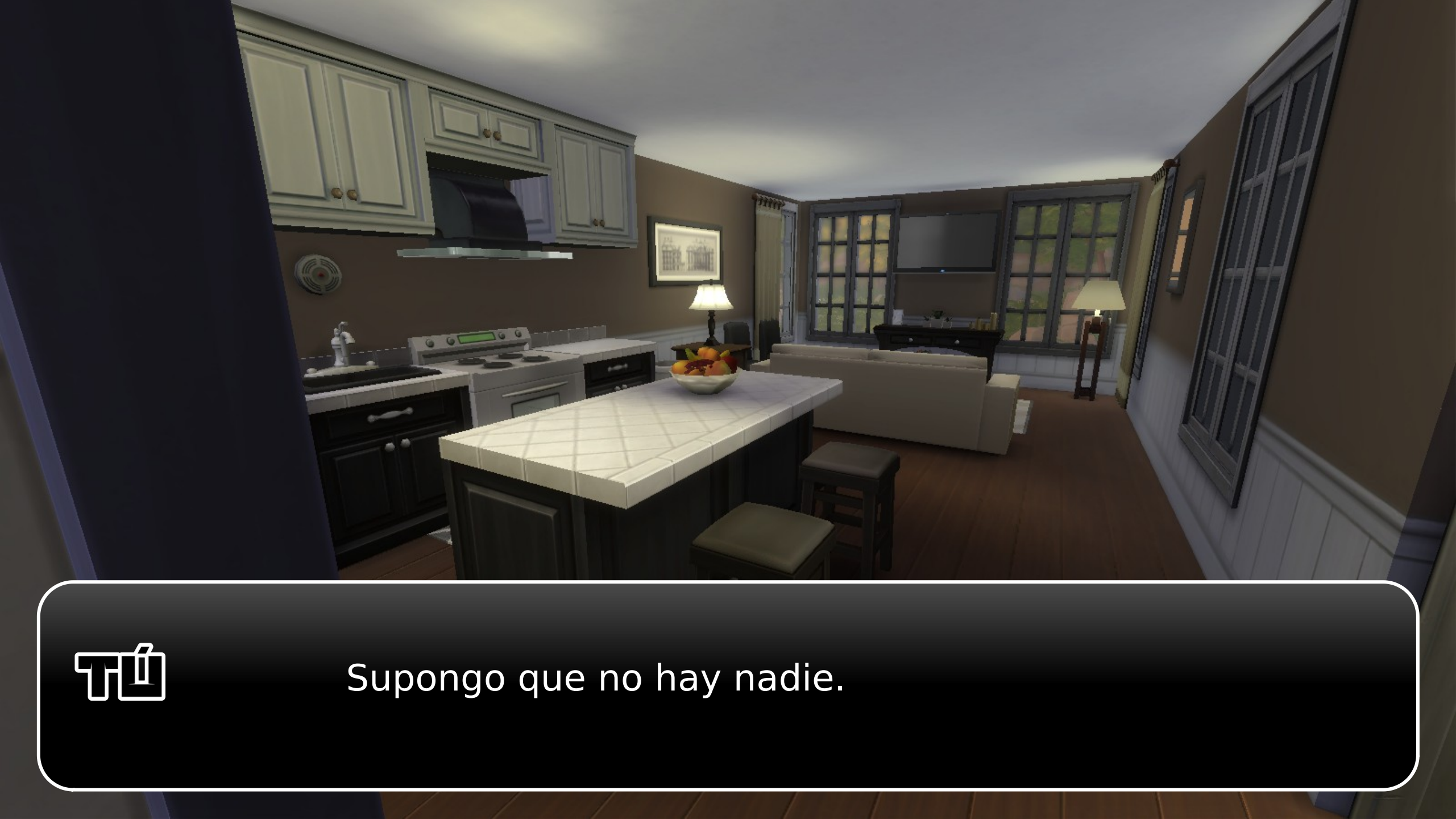
Supongo que no hay nadie.

(Mis padres van a muchos viajes de negocios...)

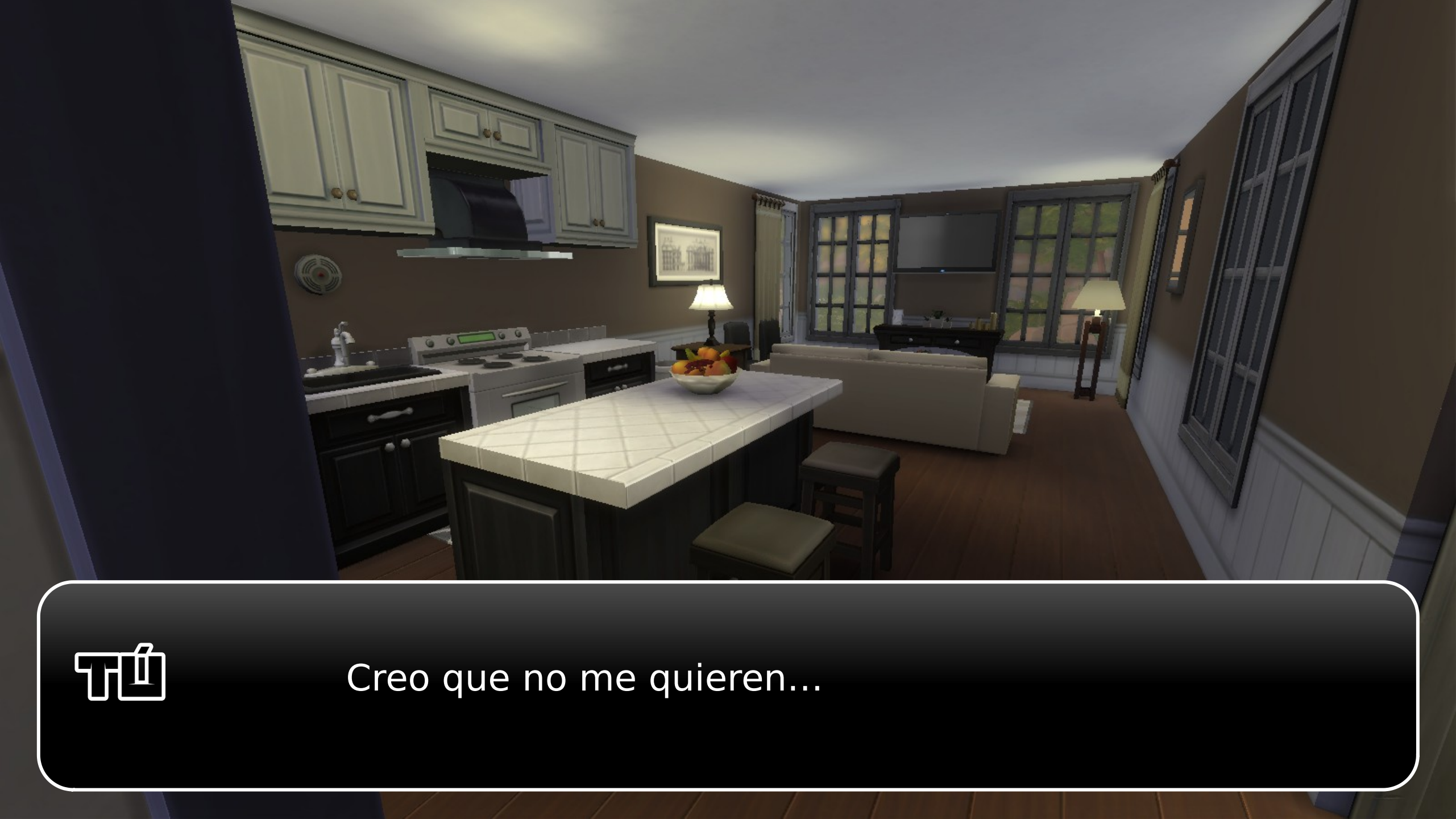
Creo que no me quieren...

(No importa, comeré cereal y me iré a dormir.)

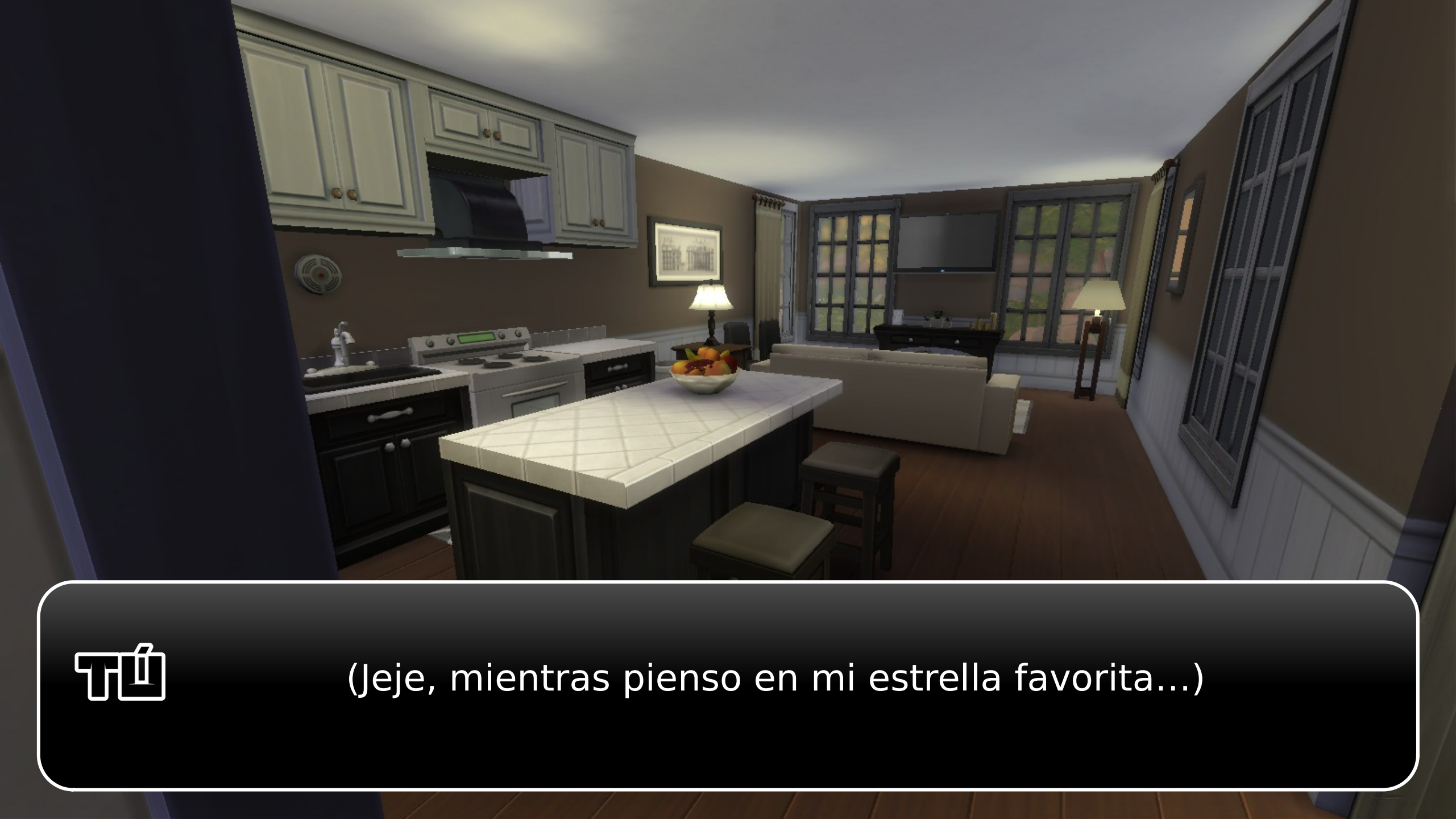
(Jeje, mientras pienso en mi estrella favorita...)

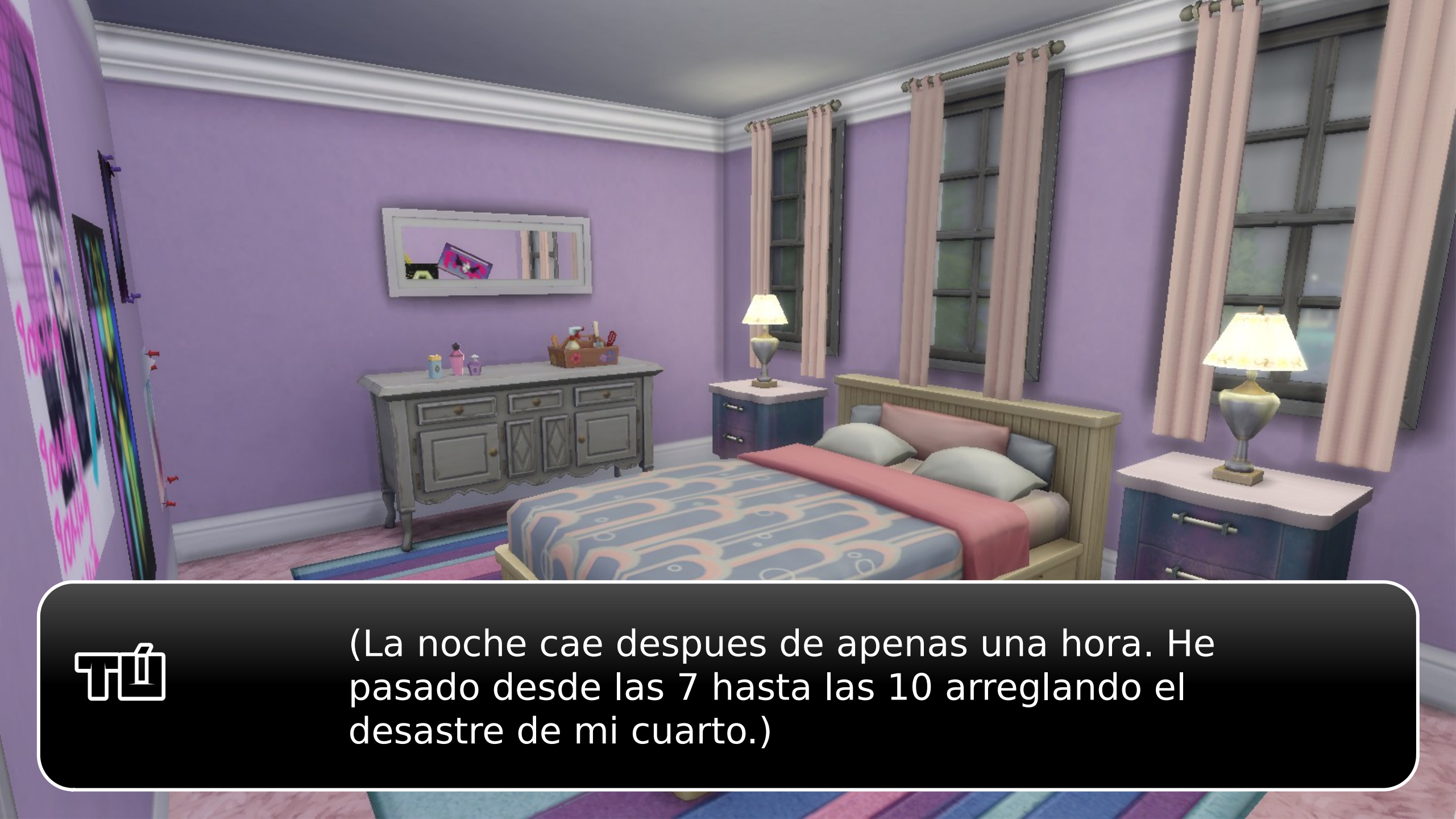
(La noche cae despues de apenas una hora. He pasado desde las 7 hasta las 10 arreglando el desastre de mi cuarto.)

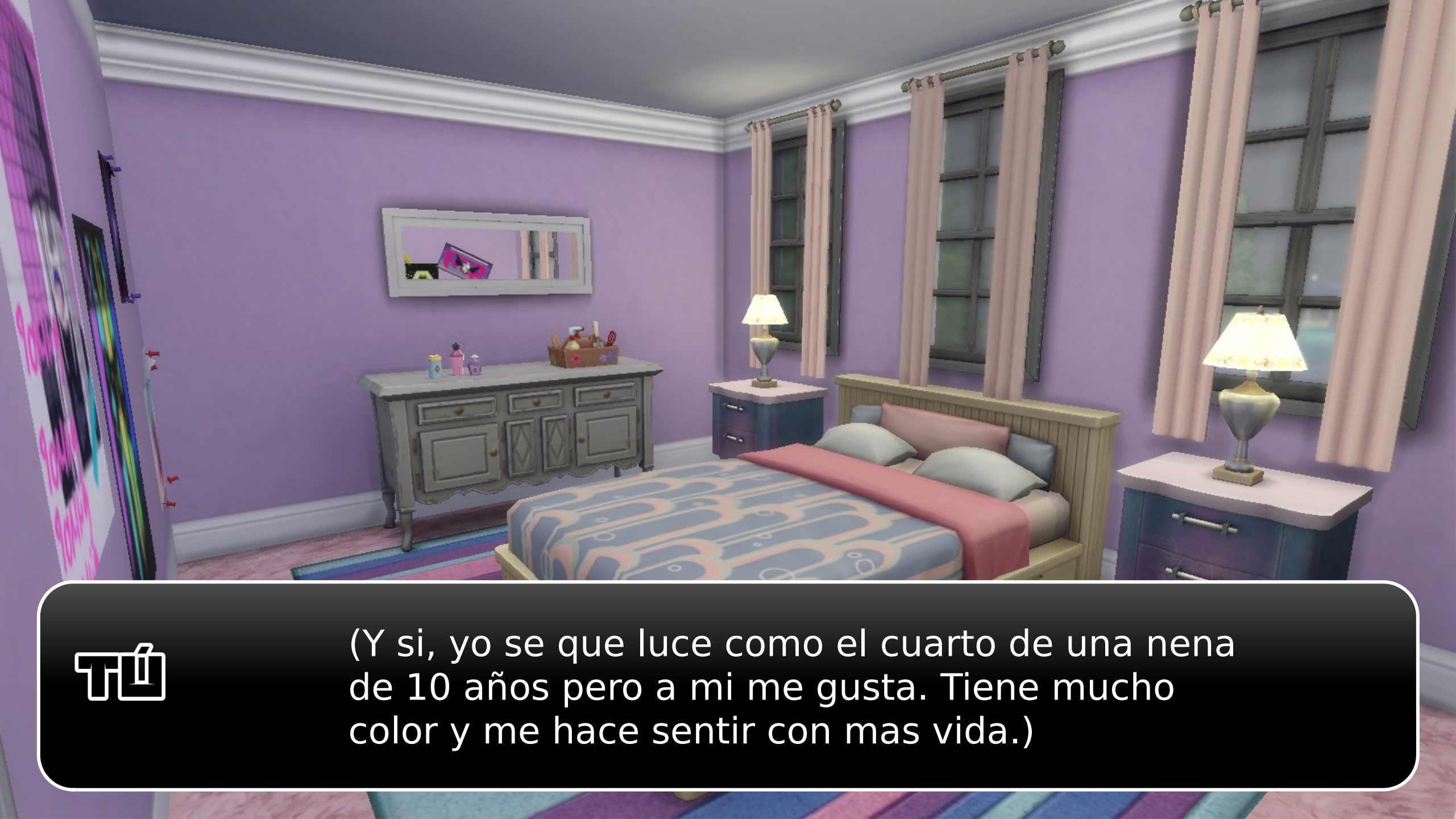
(Y si, yo se que luce como el cuarto de una nena de 10 años pero a mi me gusta. Tiene mucho color y me hace sentir con mas vida.)

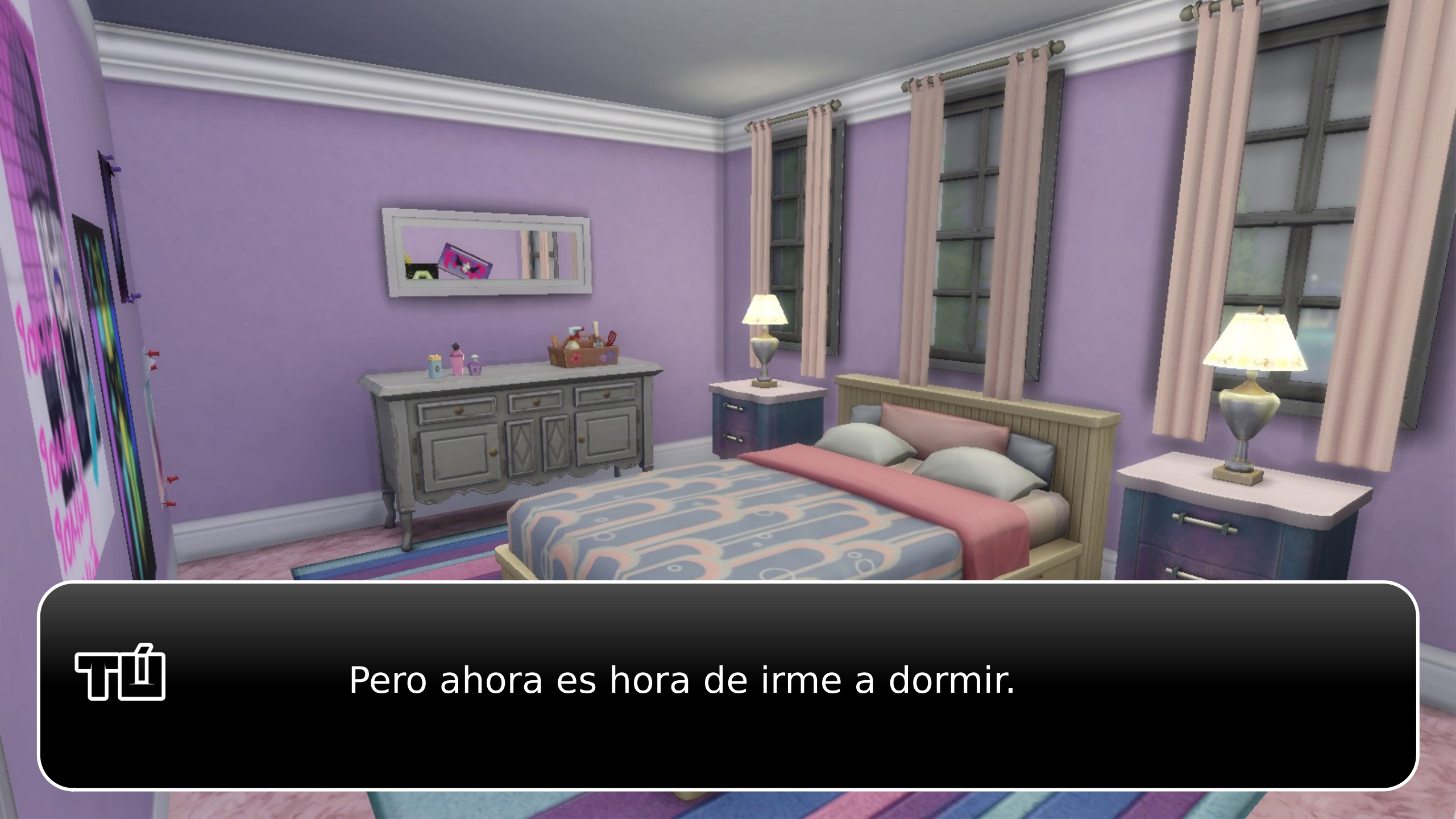
Pero ahora es hora de irme a dormir.

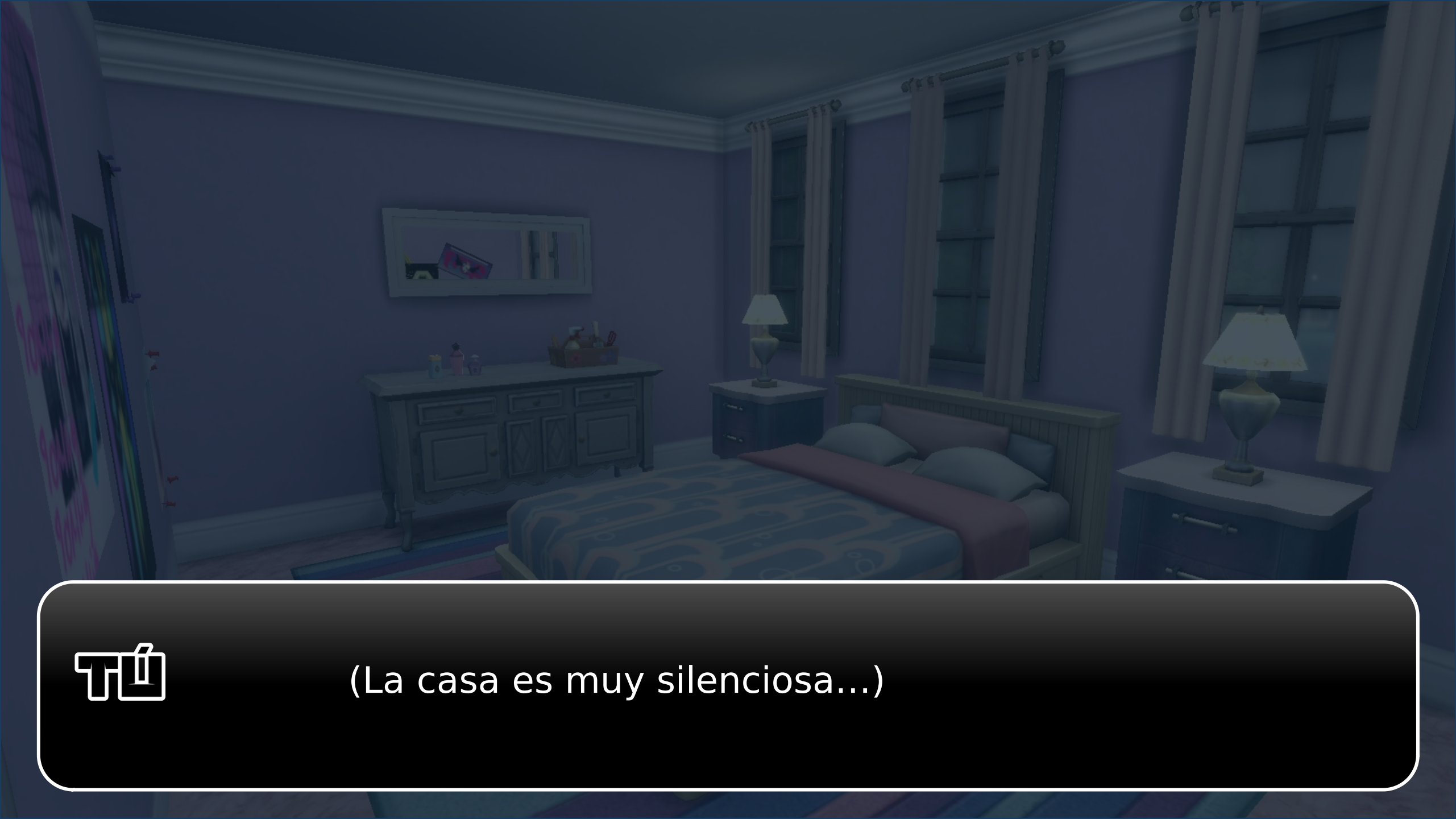
(La casa es muy silenciosa...)

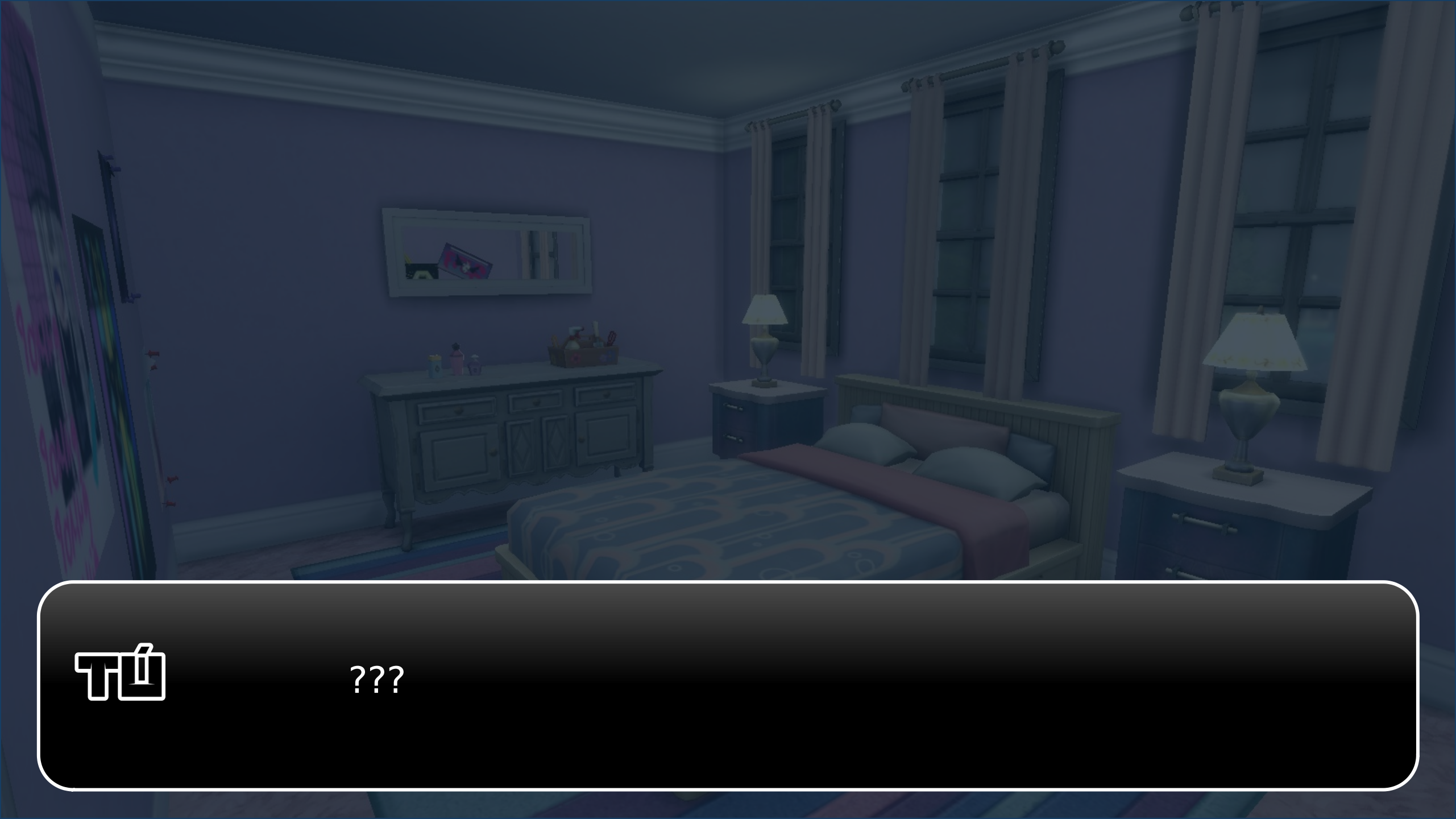

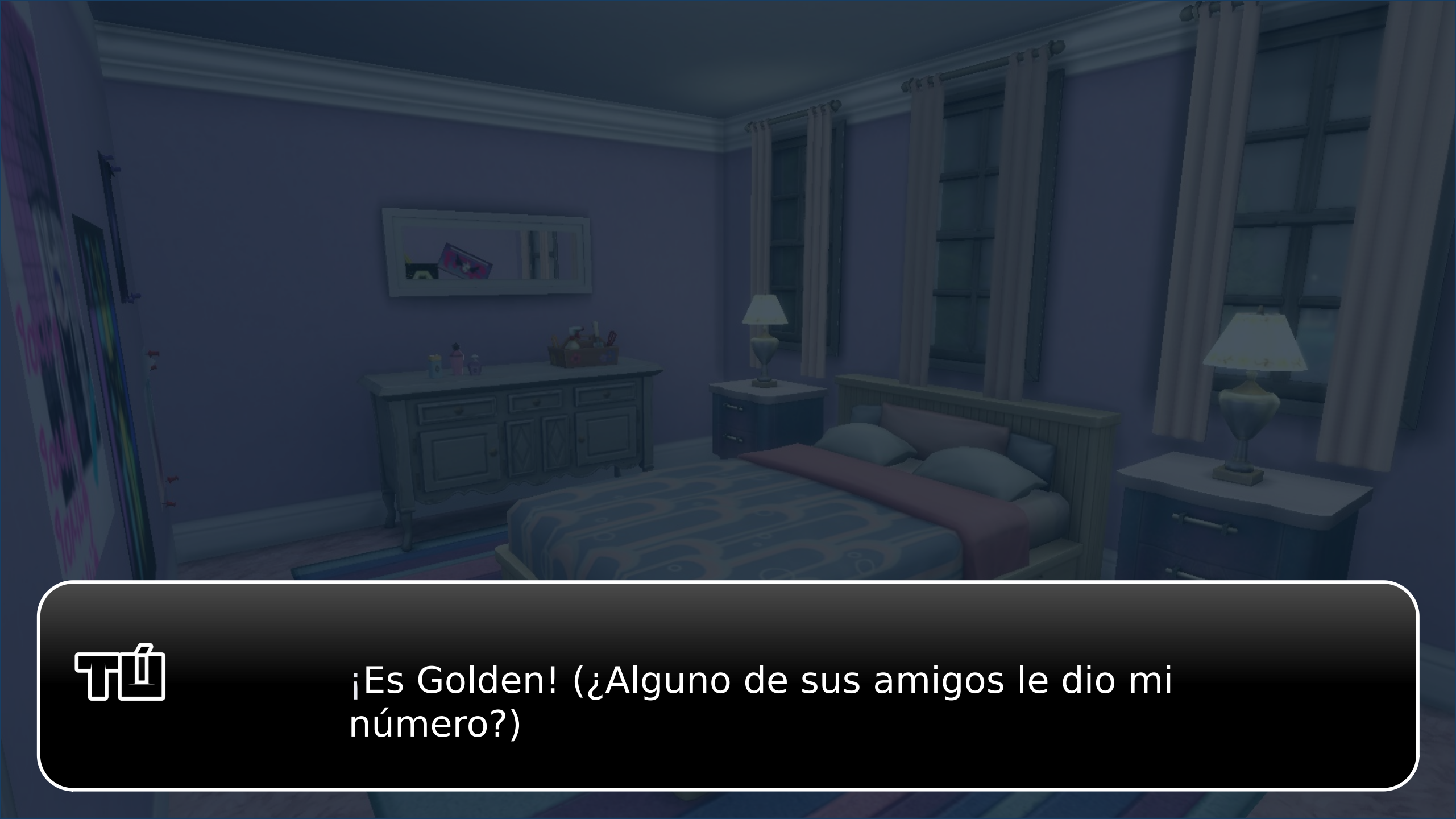

¡Es Golden! (¿Alguno de sus amigos le dio mi número?)

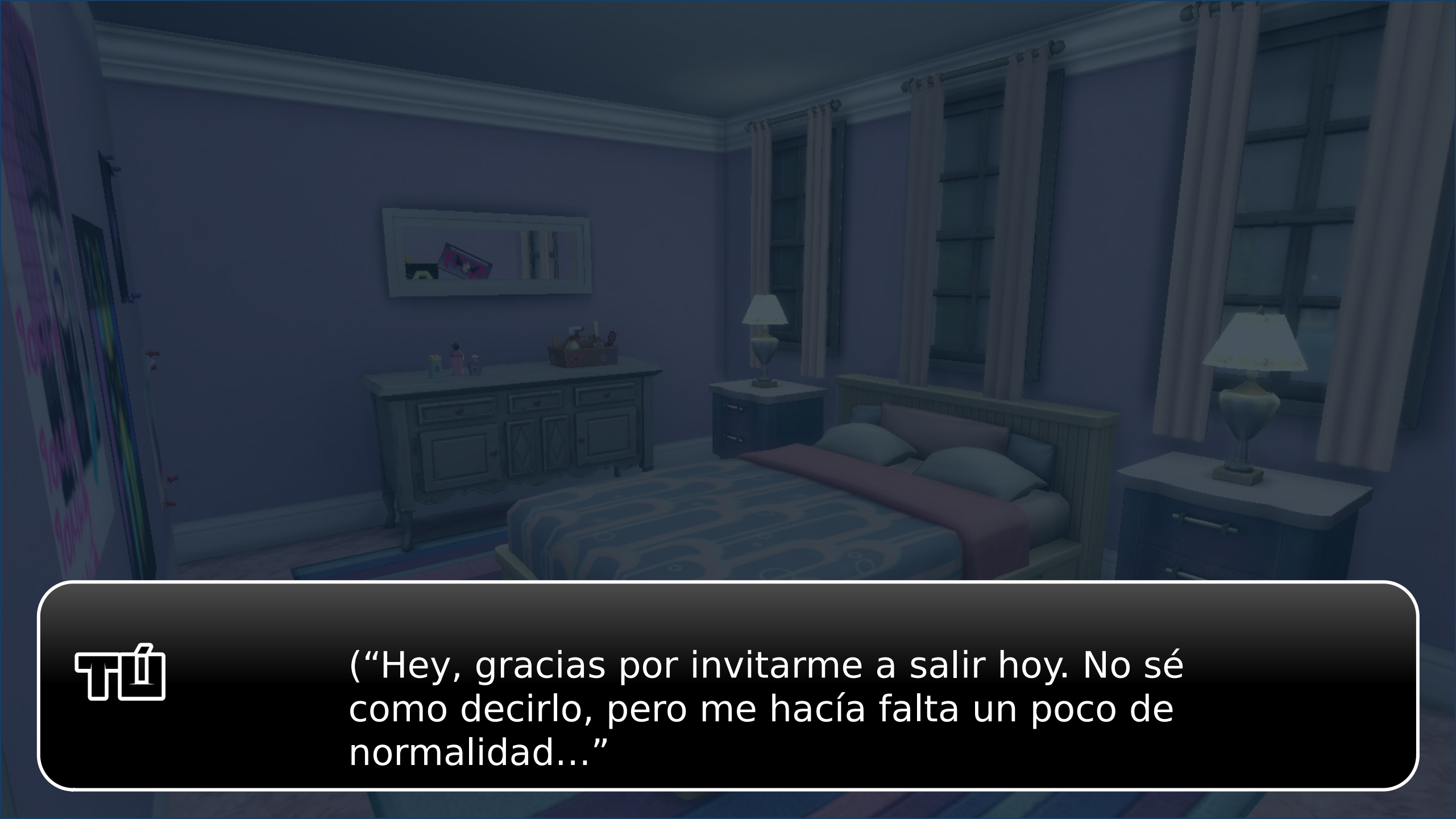

(“Hey, gracias por invitarme a salir hoy. No sé como decirlo, pero me hacía falta un poco de normalidad...”

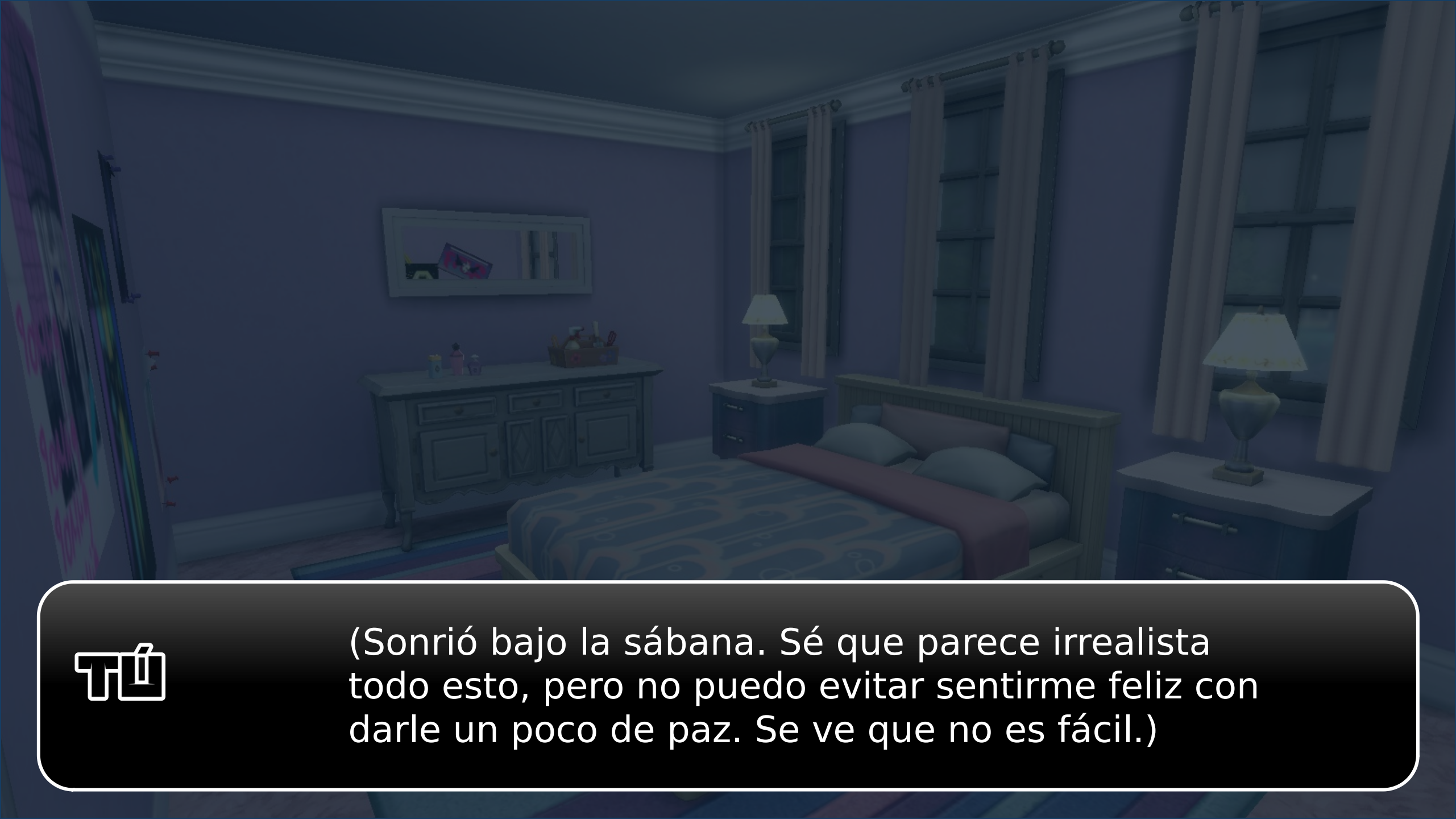

(Sonrió bajo la sábana. Sé que parece irrealista todo esto, pero no puedo evitar sentirme feliz con darle un poco de paz. Se ve que no es fácil.)

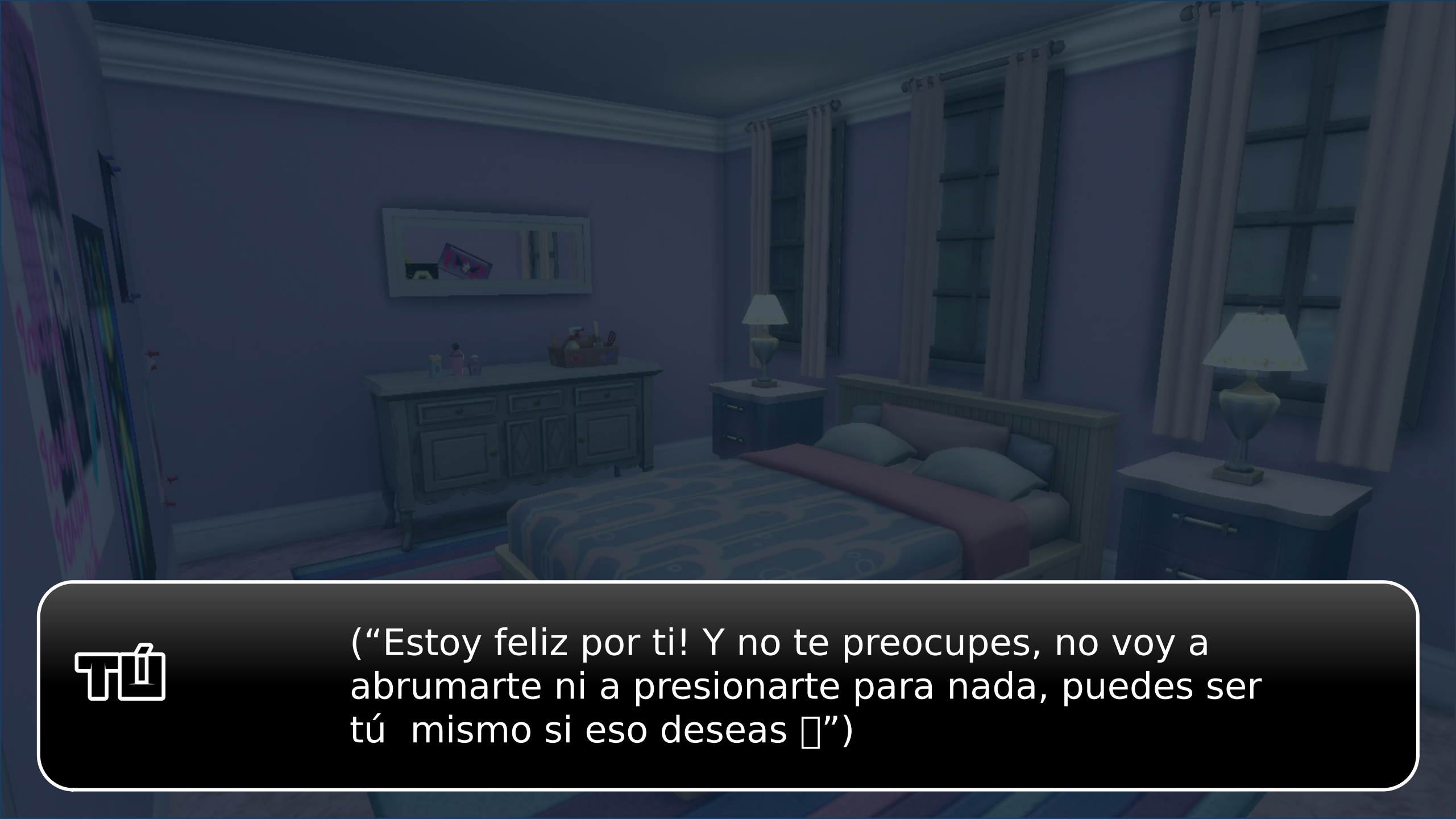
(“Estoy feliz por ti! Y no te preocupes, no voy a abrumarte ni a presionarte para nada, puedes ser tú mismo si eso deseas □”)

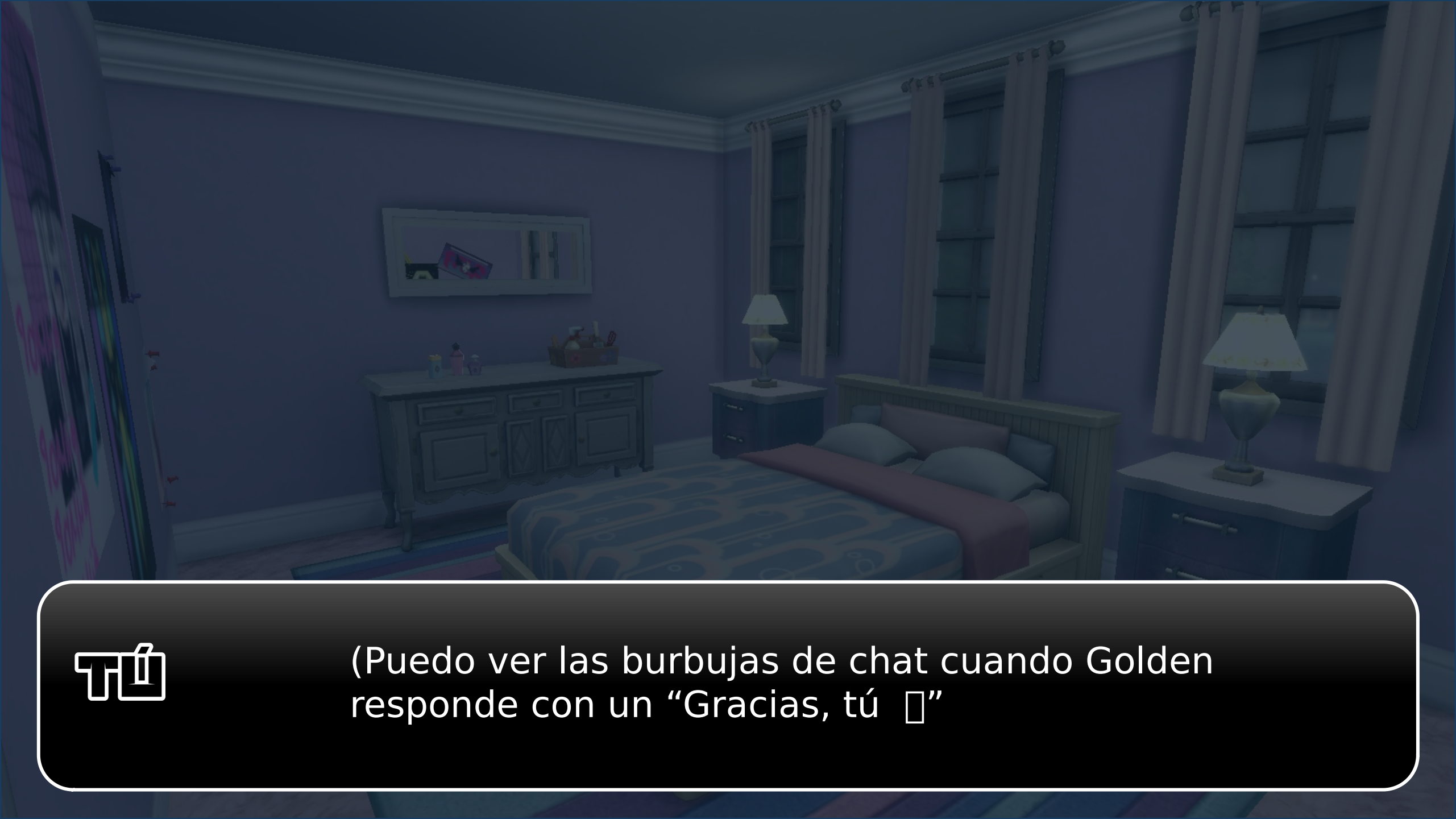

(Puedo ver las burbujas de chat cuando Golden responde con un “Gracias, tú ”

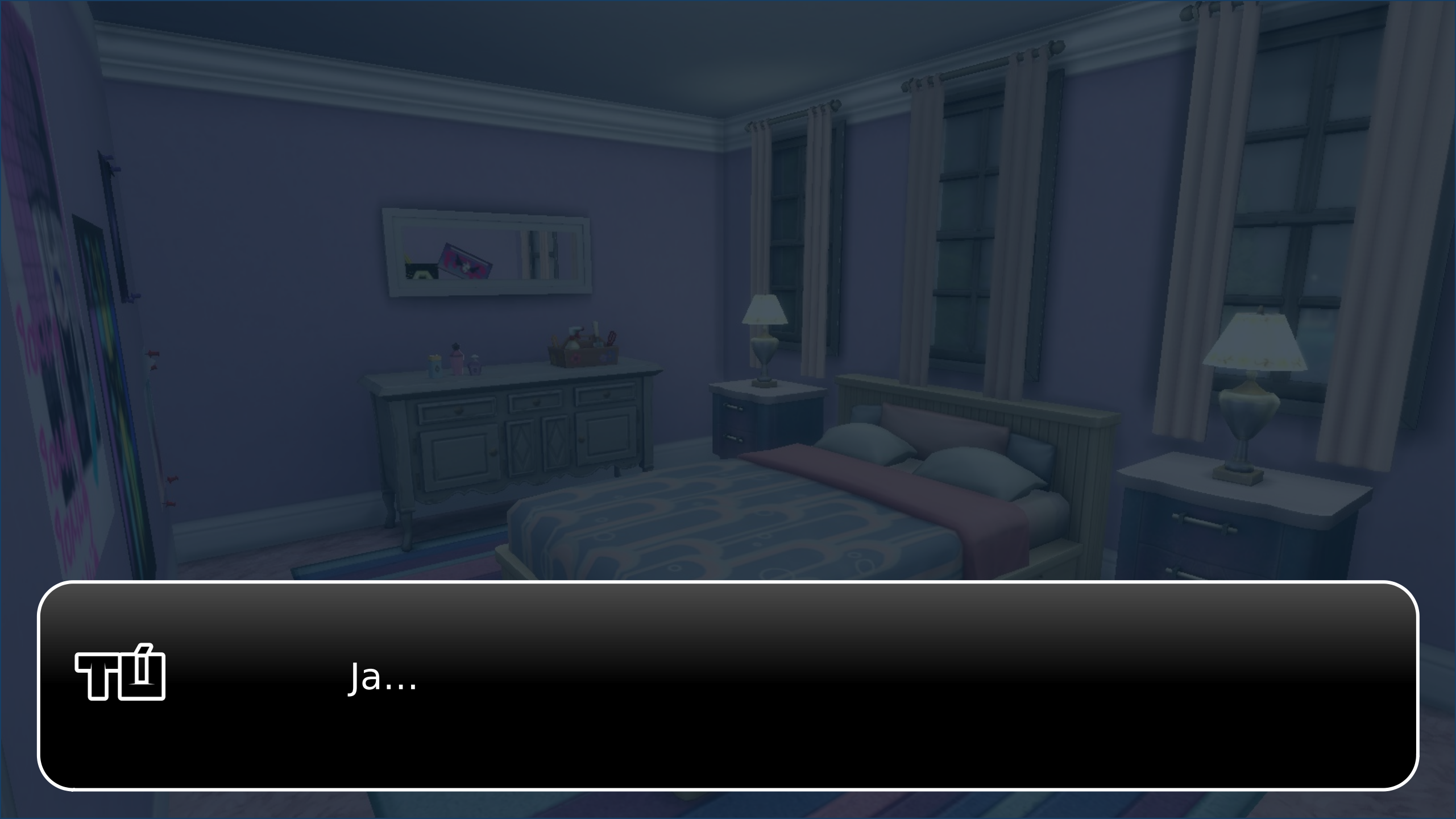
Ja...

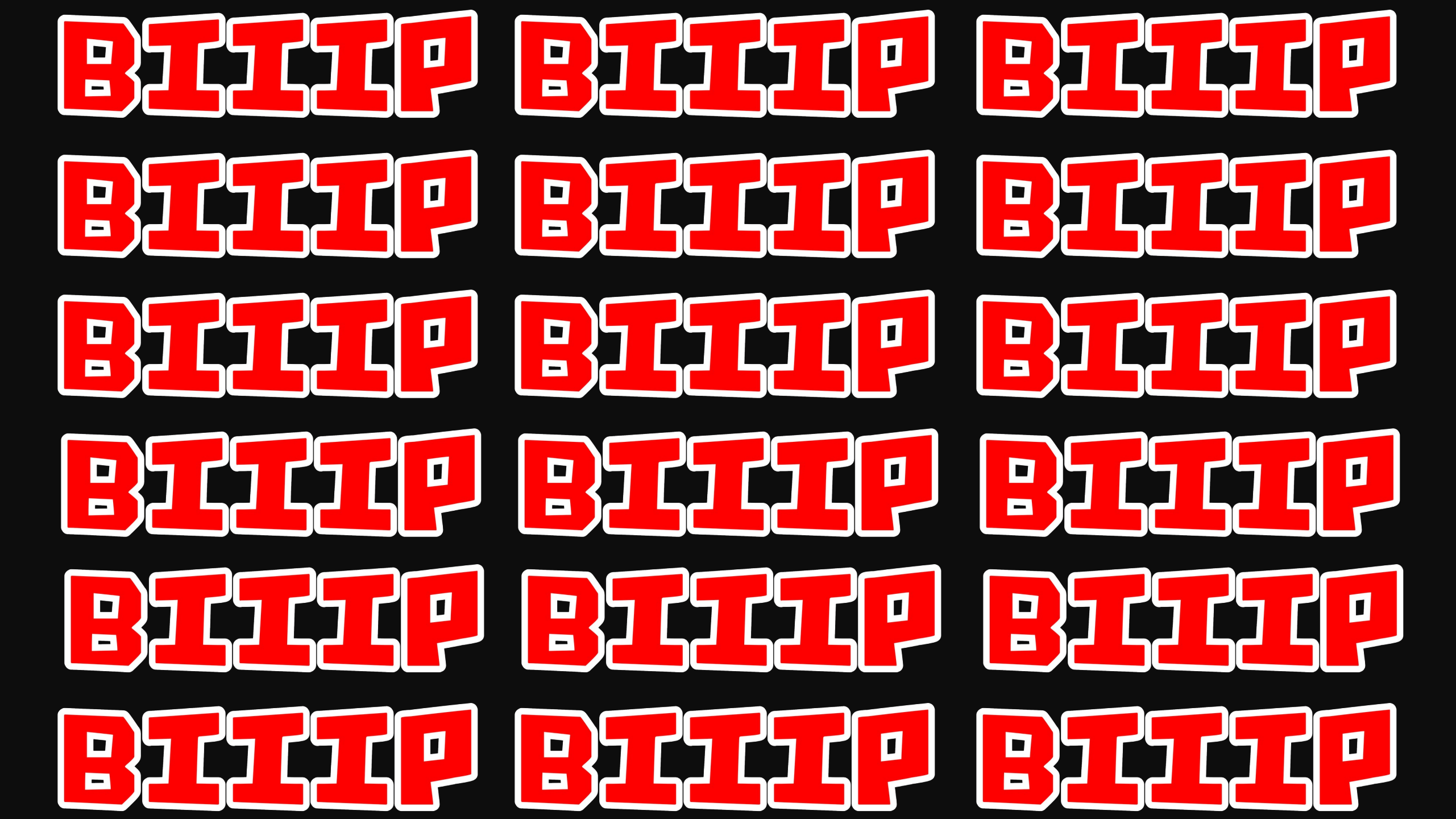
BIIIP BIIIP BIIIP
BIIIP BIIIP BIIIP
BIIIP BIIIP BIIIP
BIIIP BIIIP BIIIP
BIIIP BIIIP BIIIP
BIIIP BIIIP BIIIP

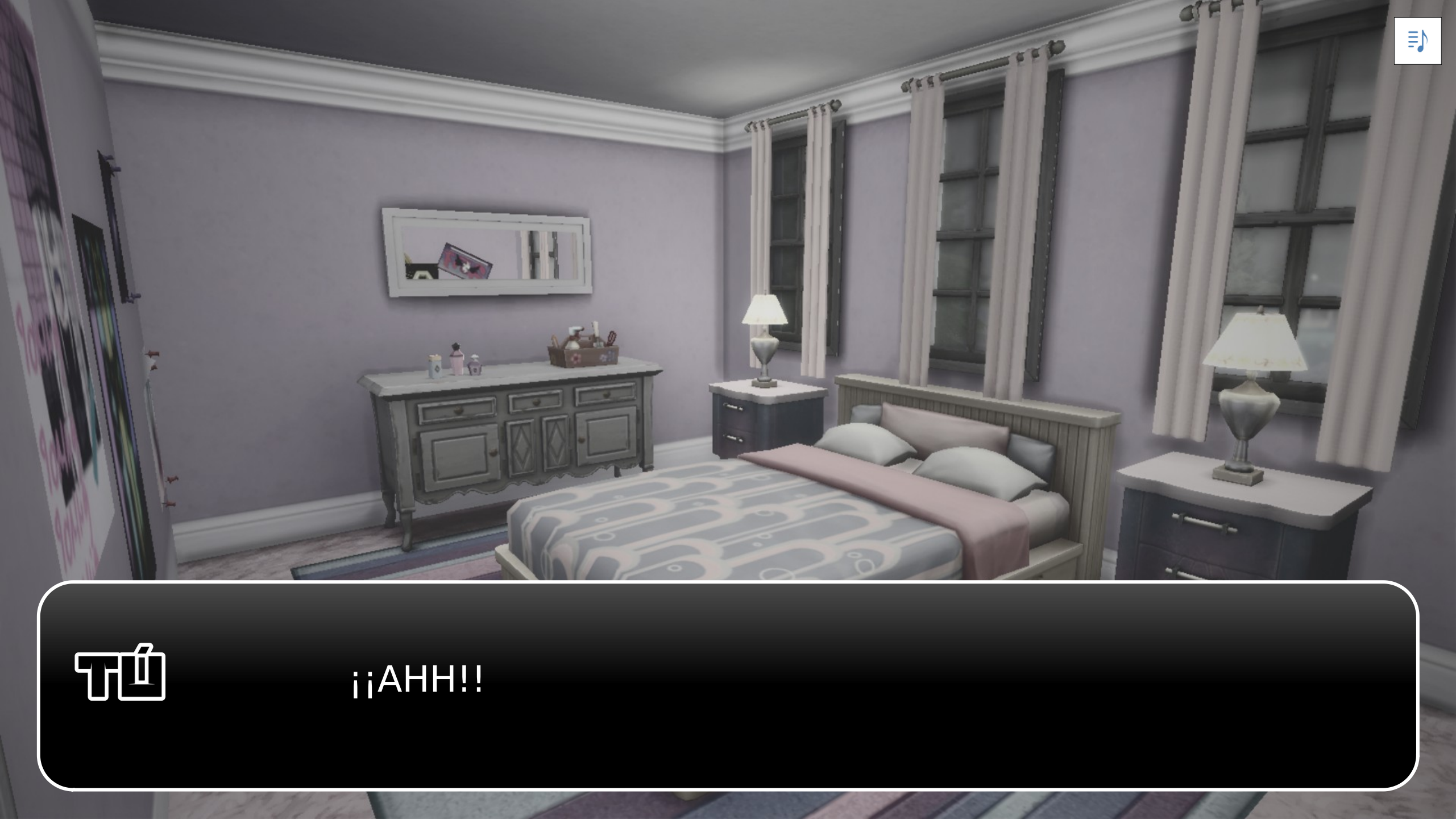
¡¡AHH!!

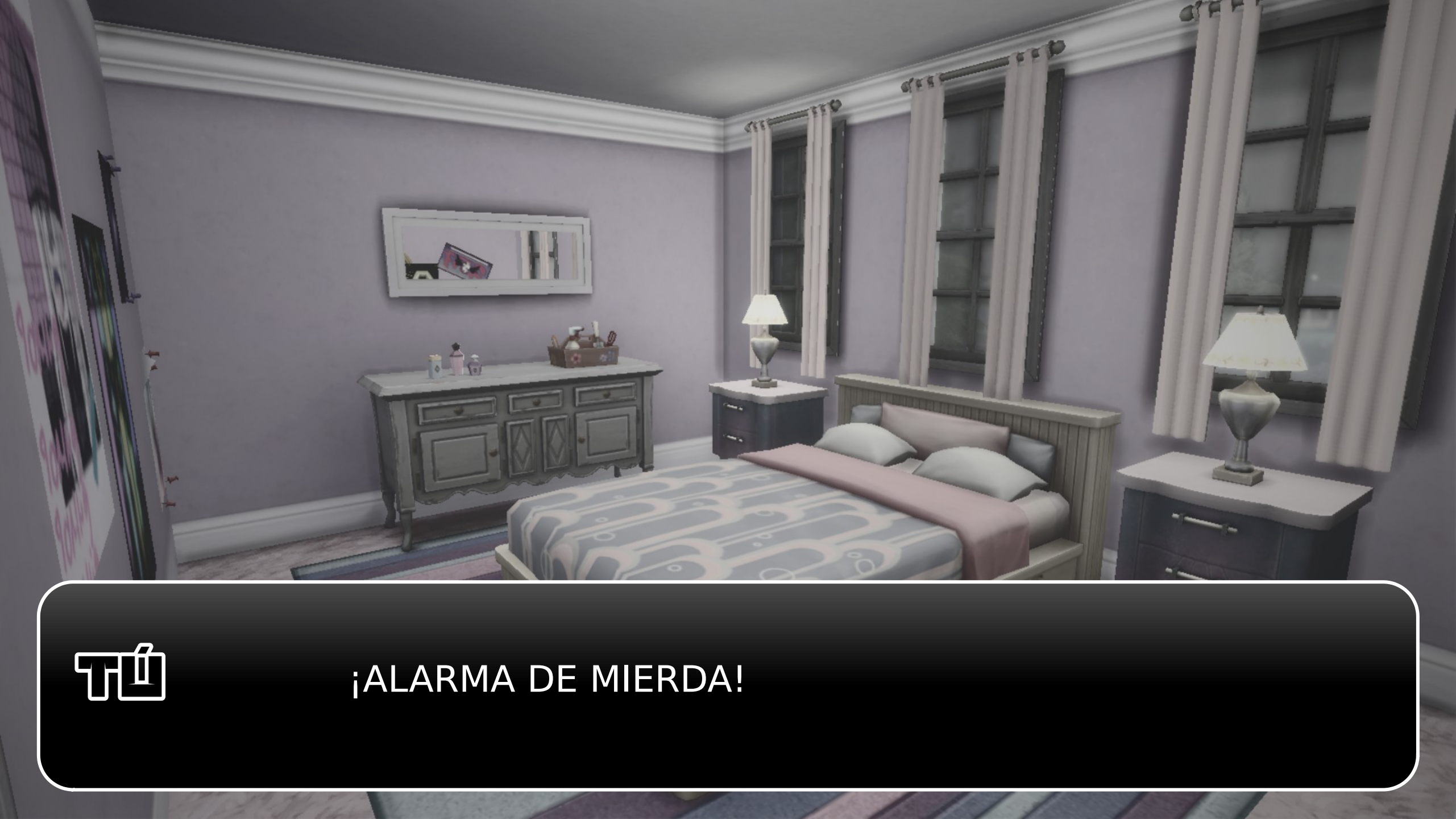
¡ALARMA DE MIERDA!

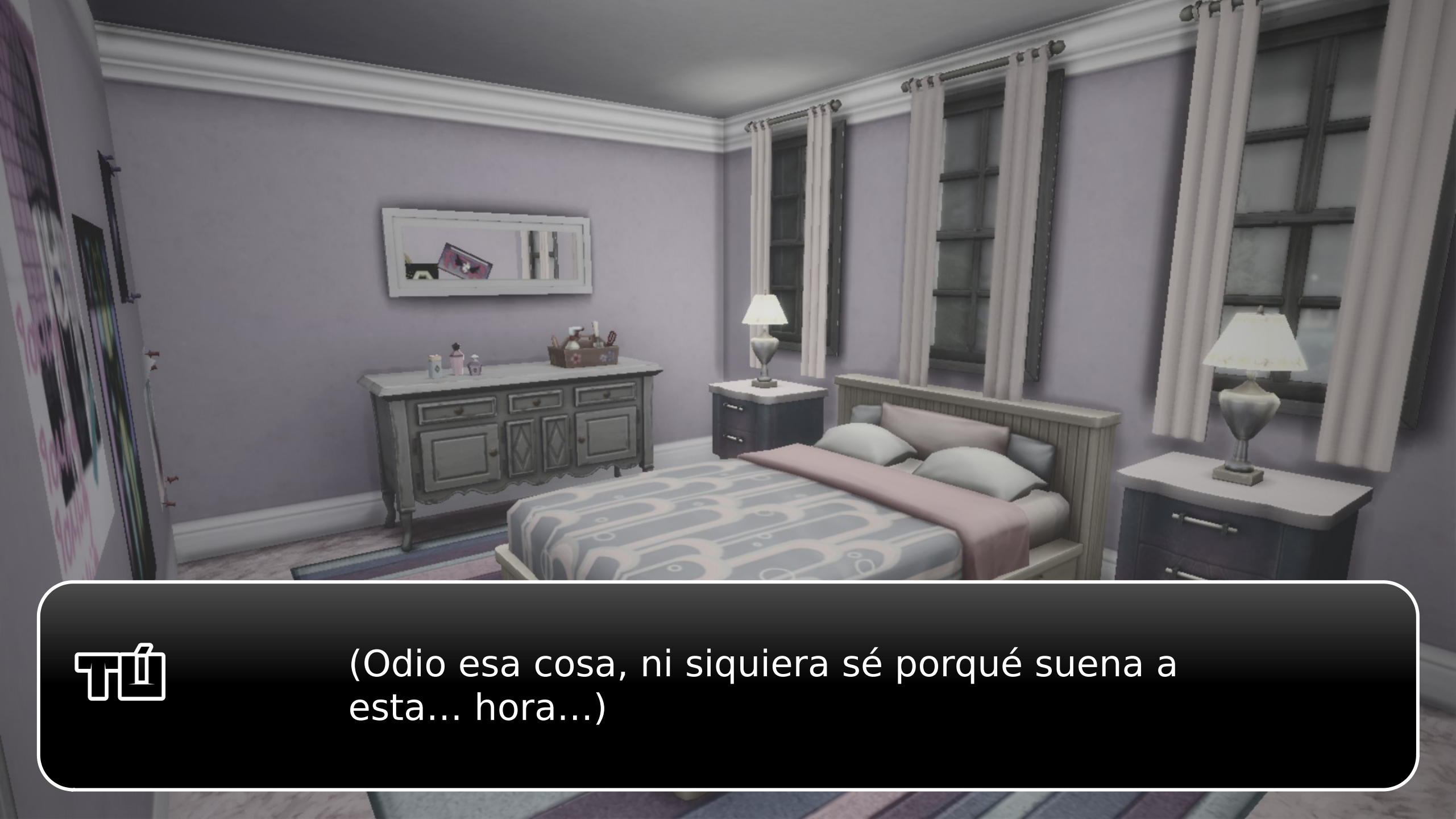
(Odio esa cosa, ni siquiera sé porqué suena a esta... hora...)

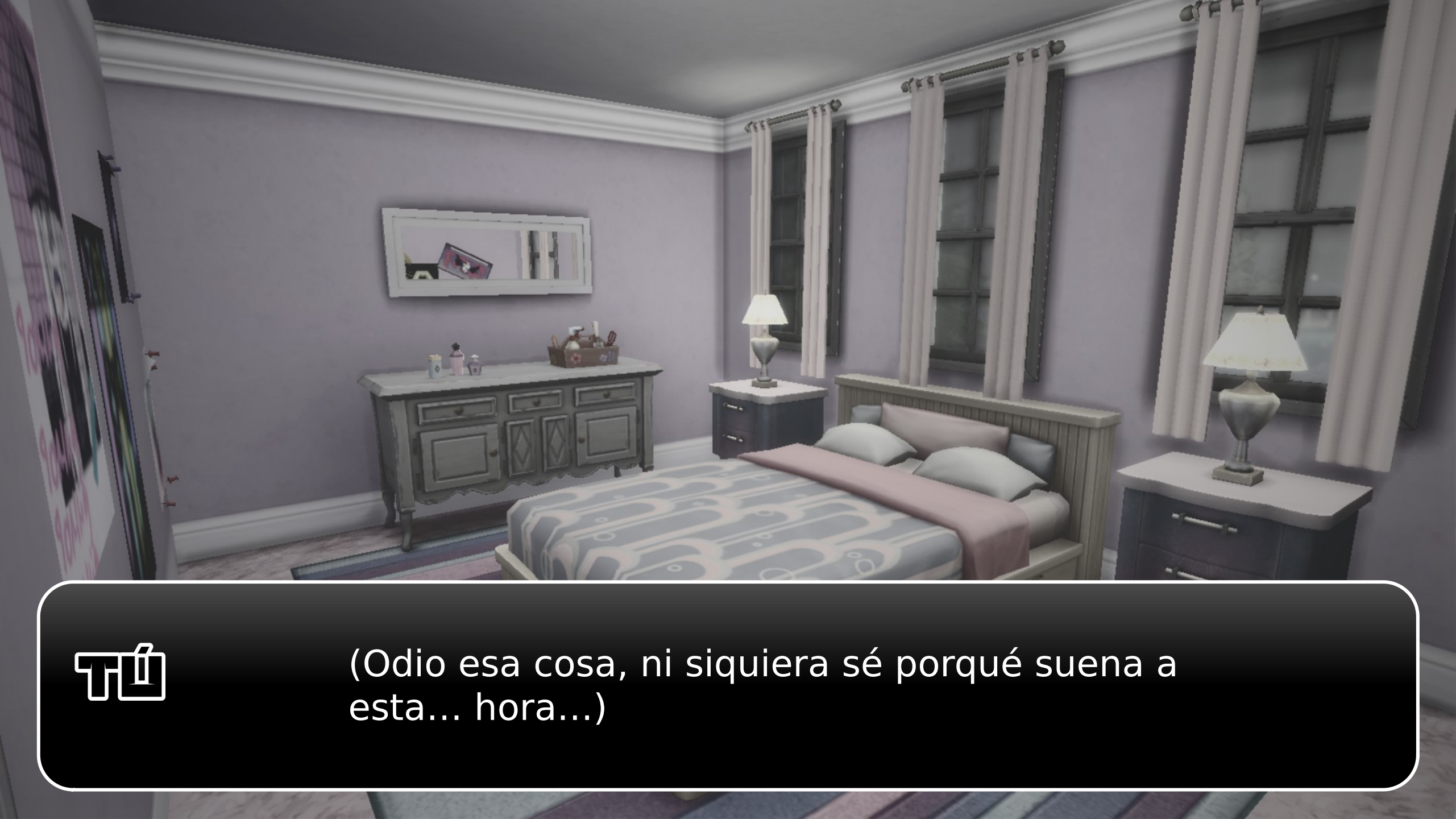
(Odio esa cosa, ni siquiera sé porqué suena a esta... hora...)

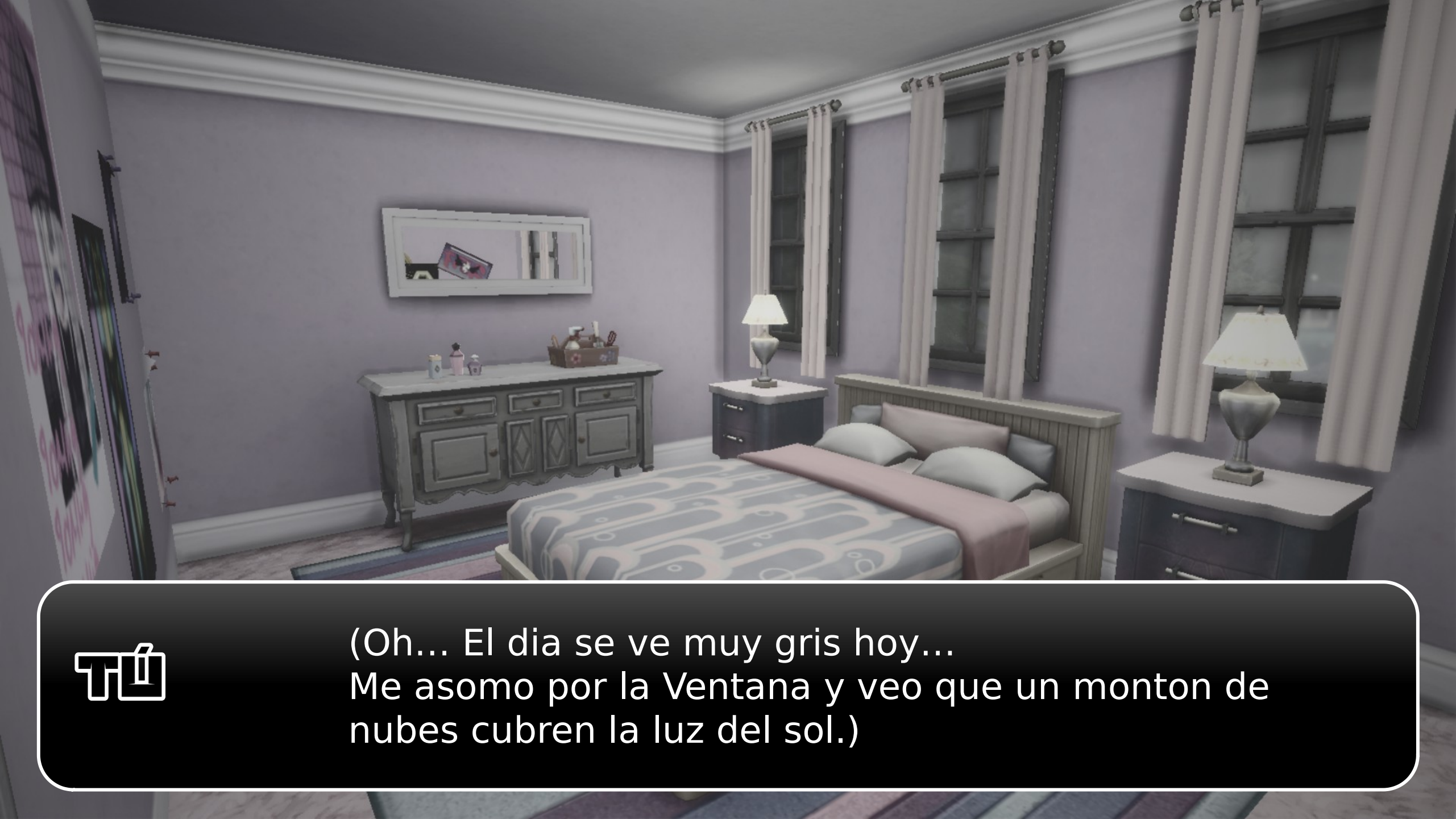
(Oh... El dia se ve muy gris hoy...
Me asomo por la Ventana y veo que un monton de nubes cubren la luz del sol.)

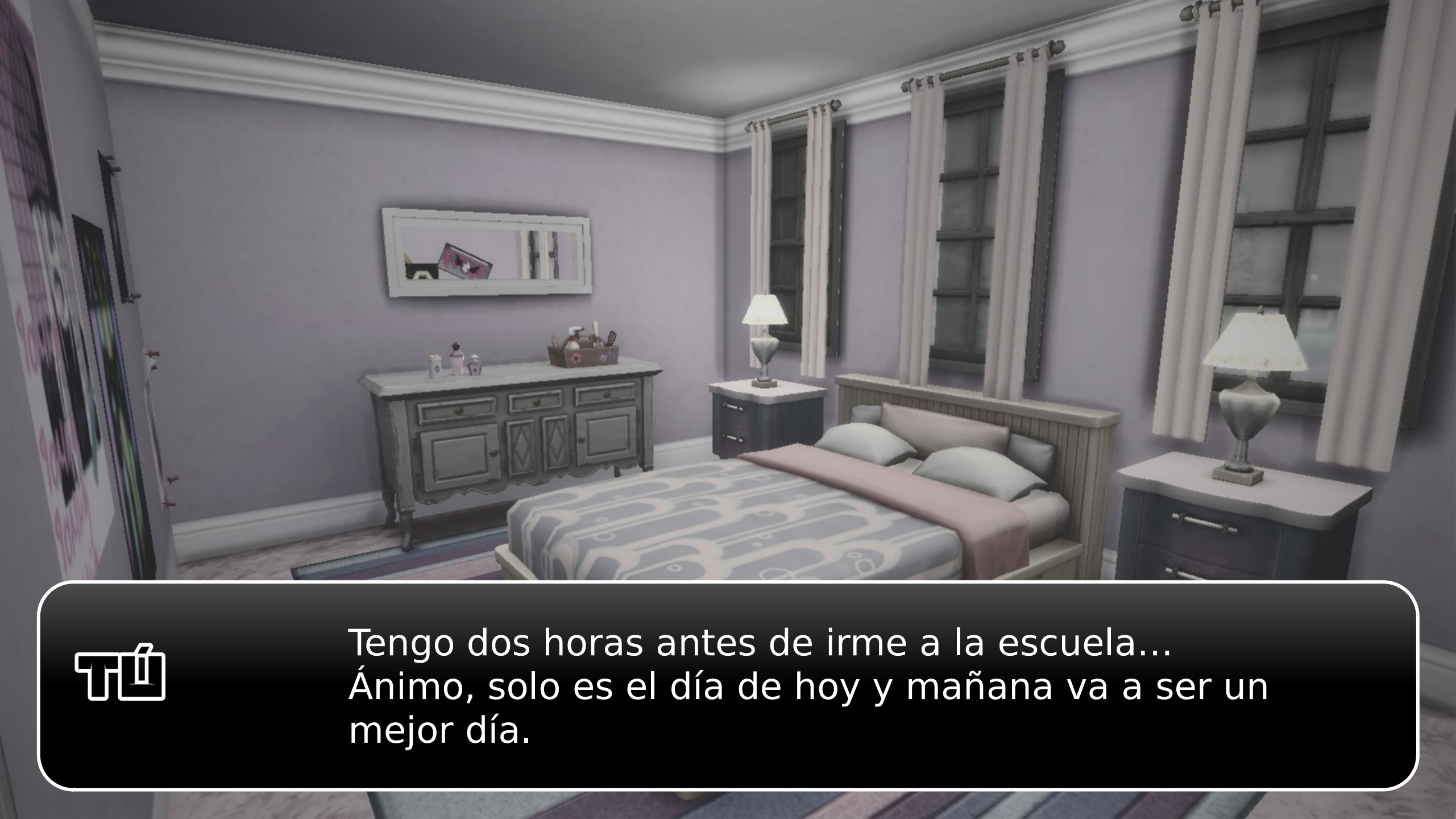
Tengo dos horas antes de irme a la escuela...
Ánimo, solo es el día de hoy y mañana va a ser un mejor día.

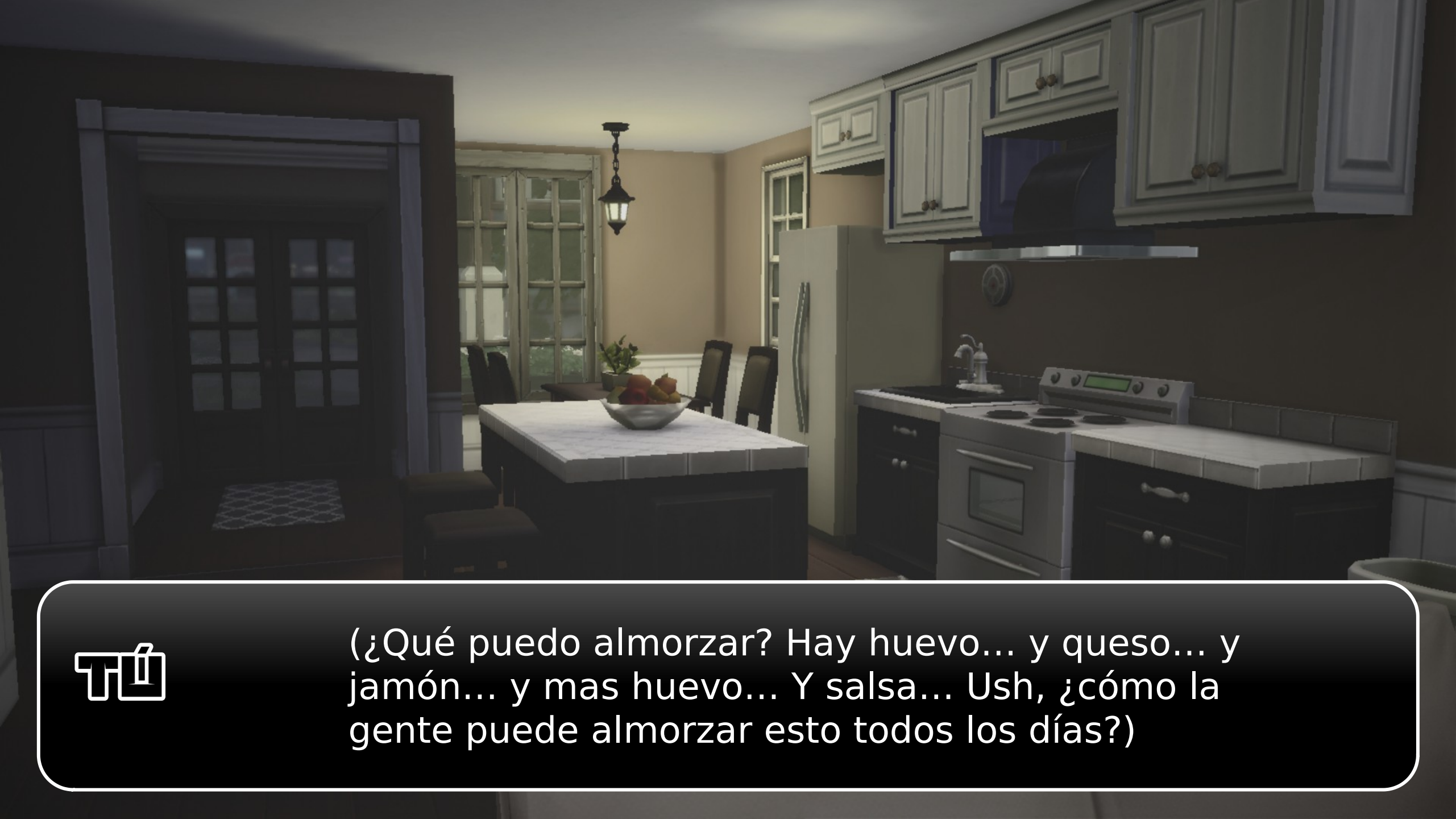
(¿Qué puedo almorzar? Hay huevo... y queso... y jamón... y mas huevo... Y salsa... Ush, ¿cómo la gente puede almorzar esto todos los días?)

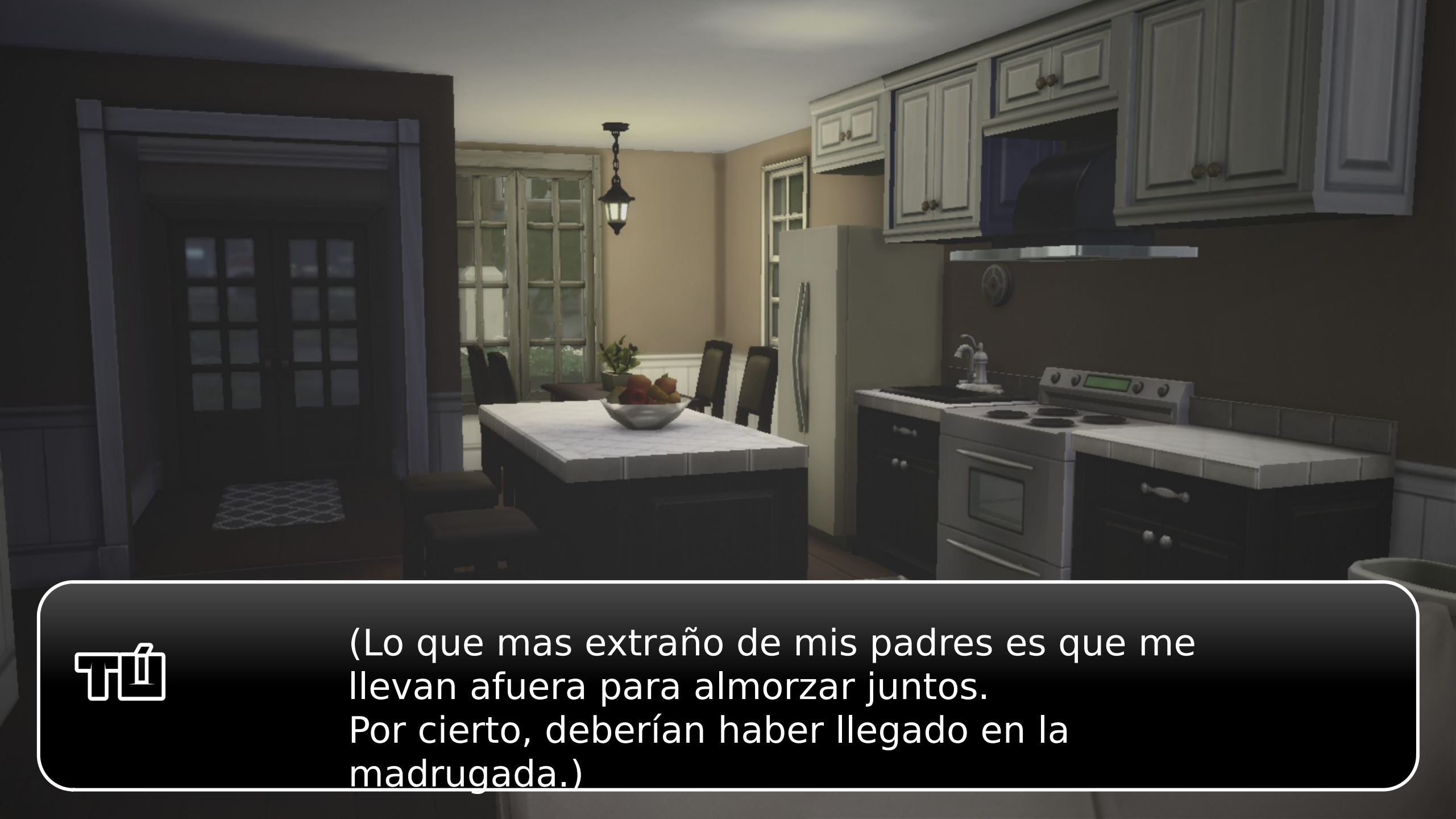
(Lo que mas extraño de mis padres es que me llevan afuera para almorzar juntos.
Por cierto, deberían haber llegado en la madrugada.)

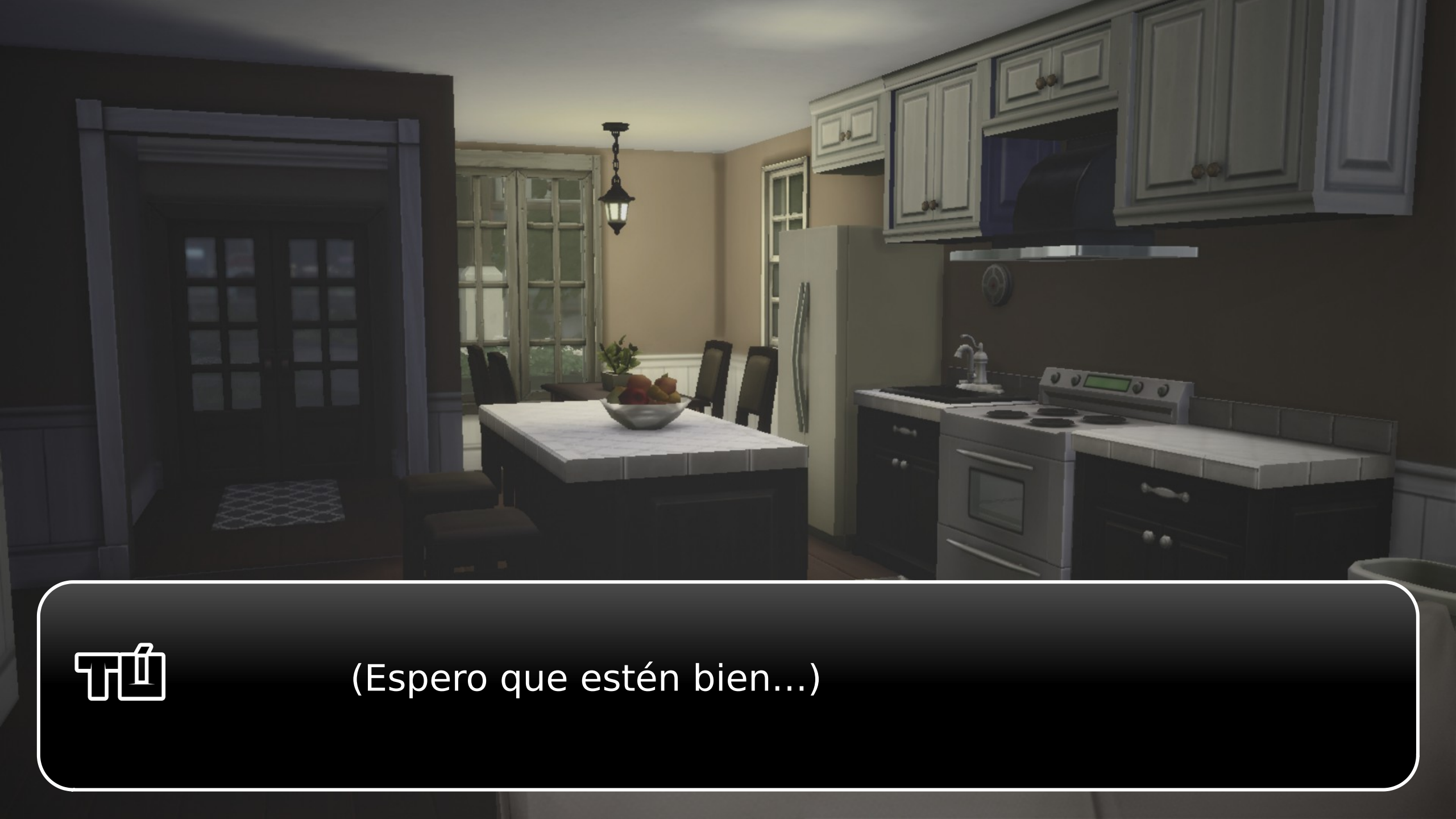
(Espero que estén bien...)

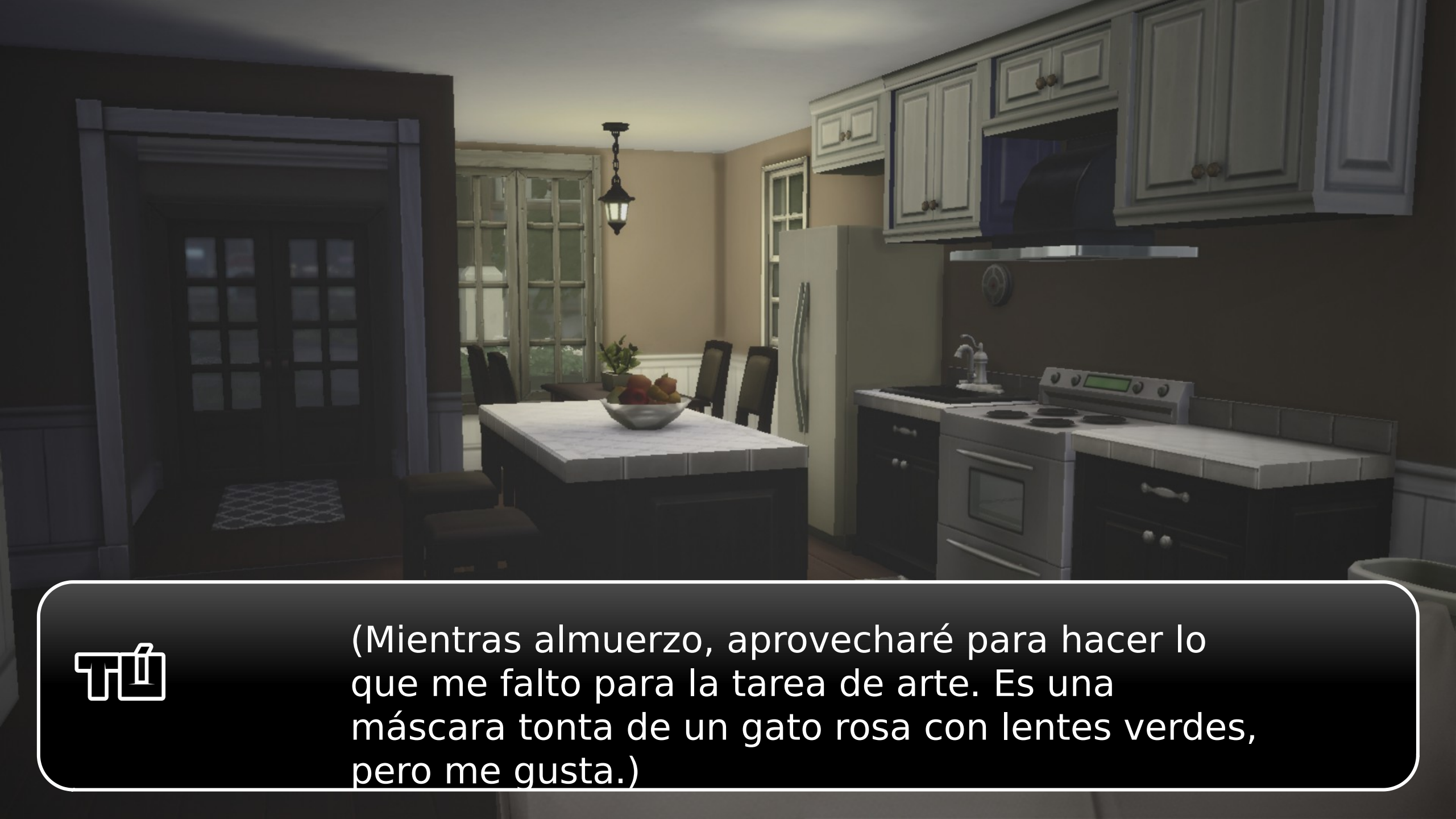

(Mientras almuerzo, aprovecharé para hacer lo que me falto para la tarea de arte. Es una máscara tonta de un gato rosa con lentes verdes, pero me gusta.)

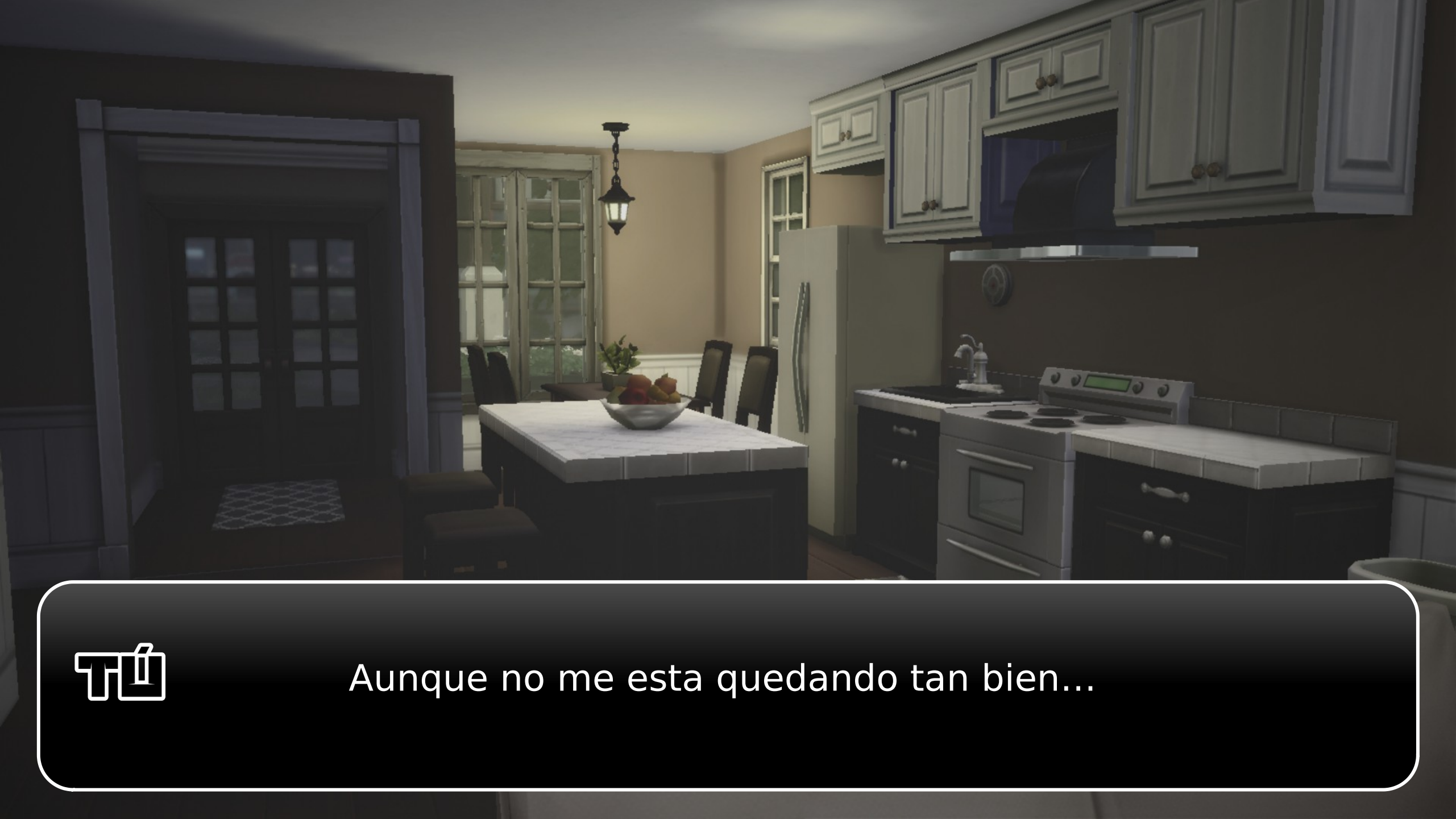
Aunque no me esta quedando tan bien...

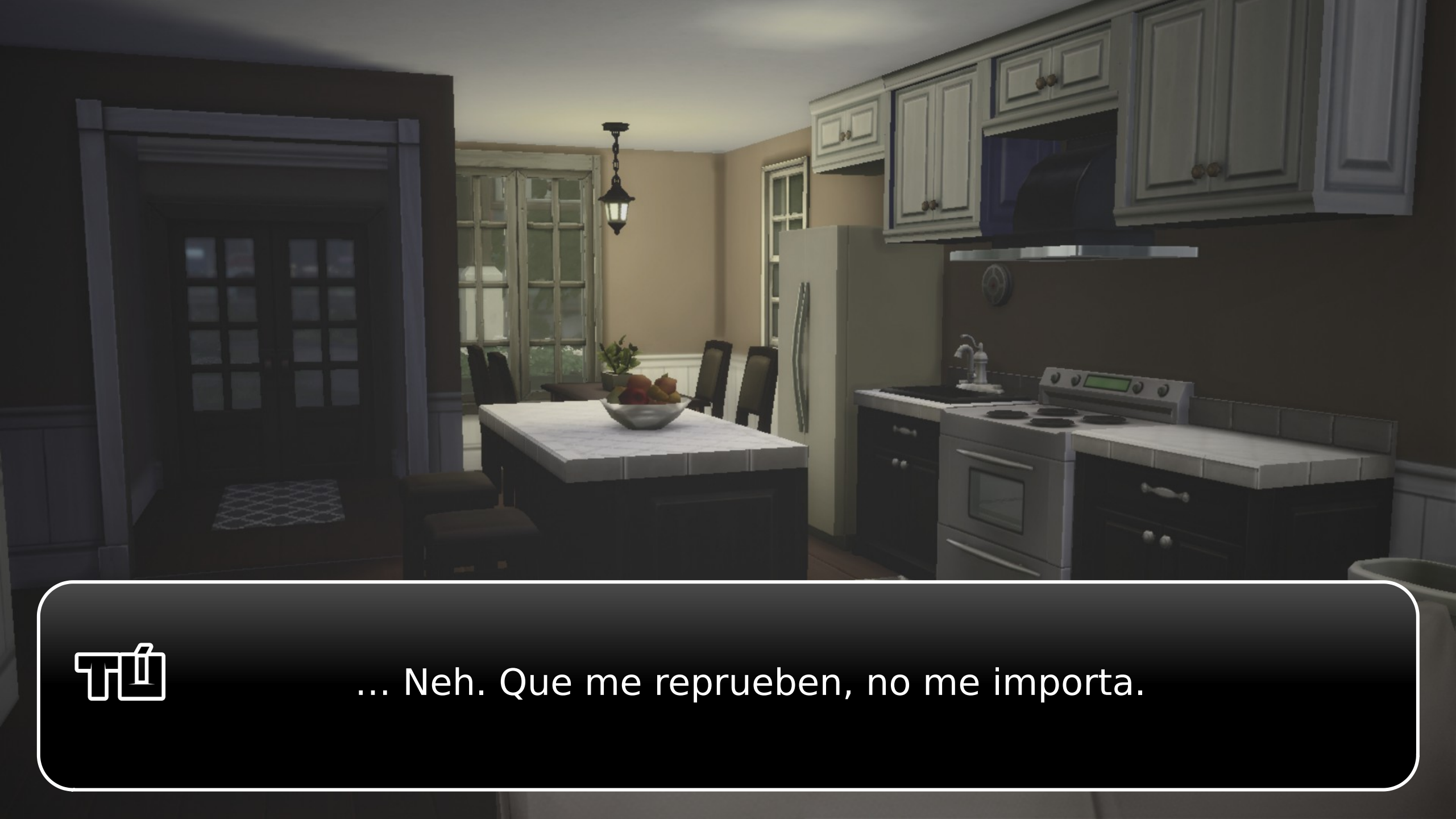
... Neh. Que me reprueben, no me importa.

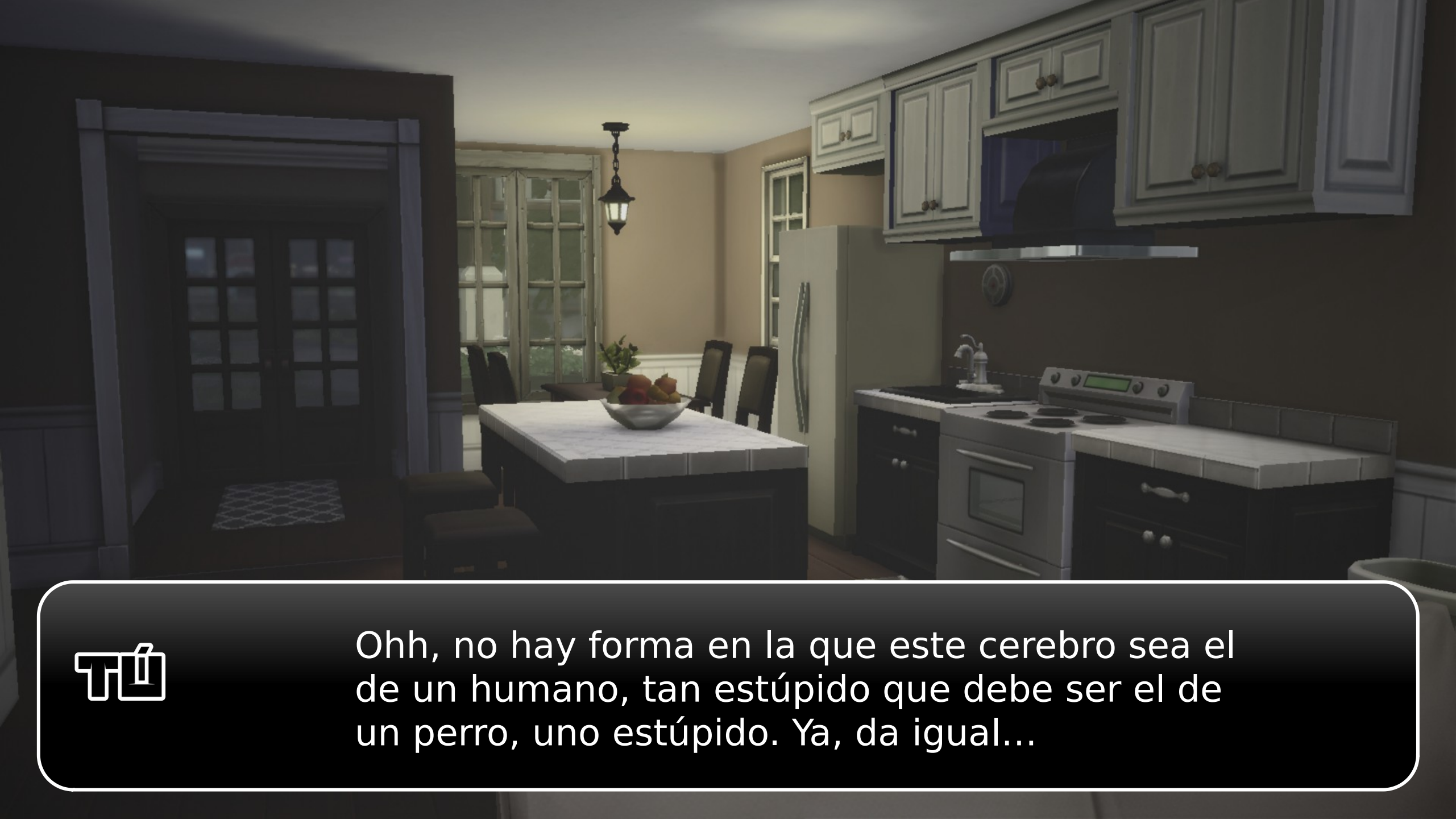
Ohh, no hay forma en la que este cerebro sea el de un humano, tan estúpido que debe ser el de un perro, uno estúpido. Ya, da igual...

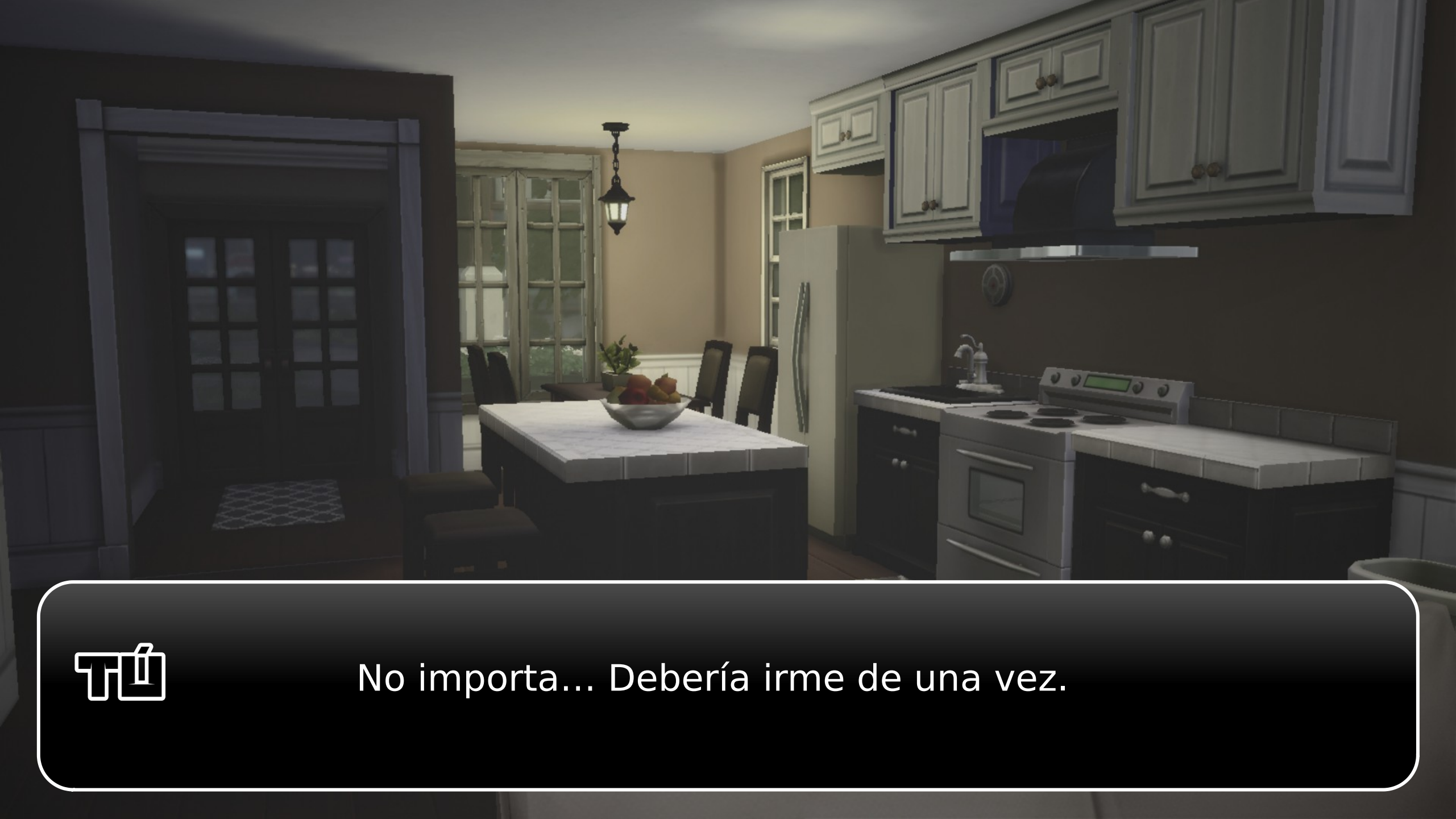
No importa... Debería irme de una vez.

ที่ ...

Maldito autobus, ¡¿qué no piensa pasar?!

¡Ugh! Voy a llegar tarde! Con suerte llegaré a la segunda hora si voy corriendo ahora...

... ¡P*ta madre!

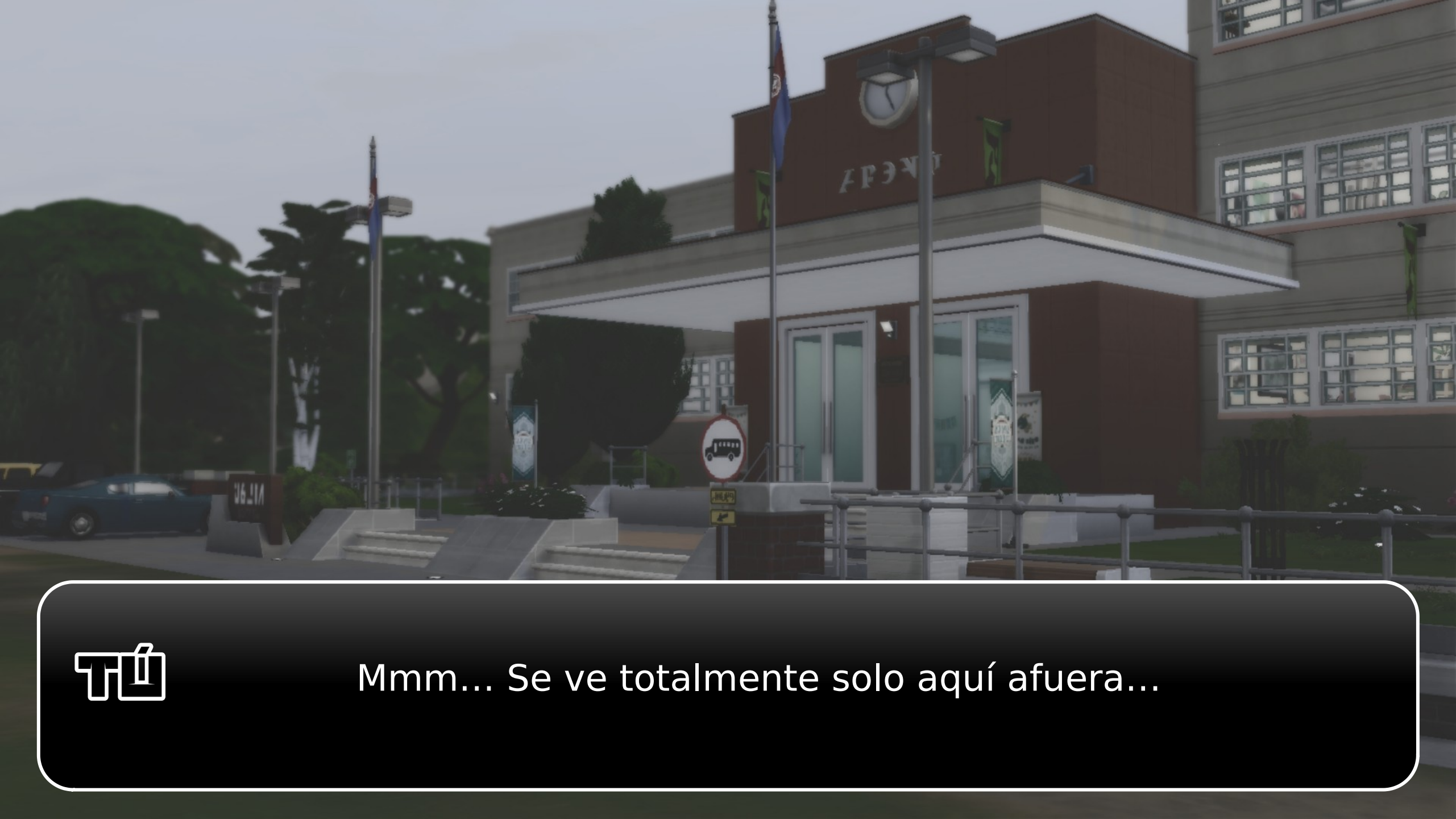
Mmm... Se ve totalmente solo aquí afuera...

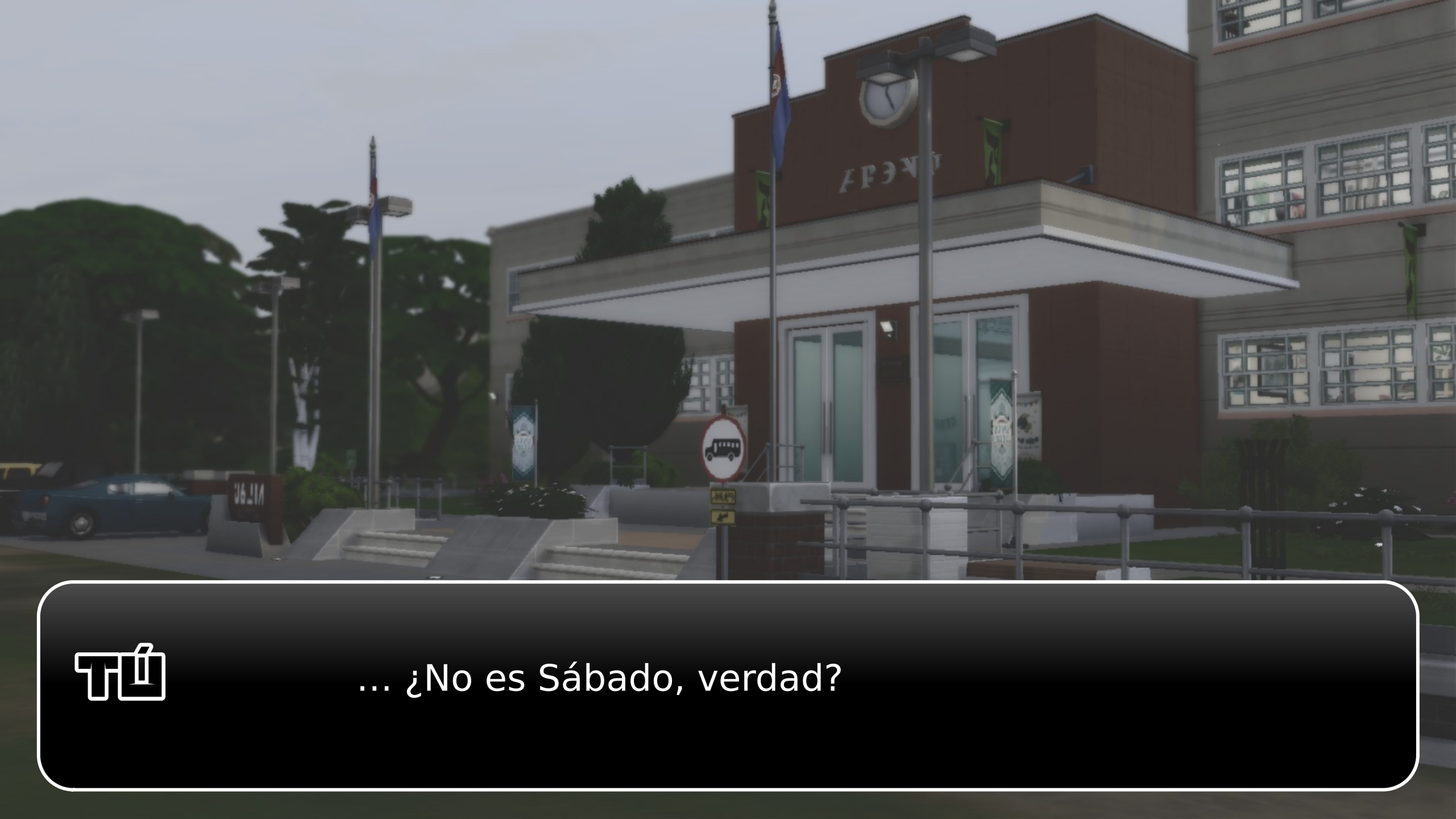
... ¿No es Sábado, verdad?

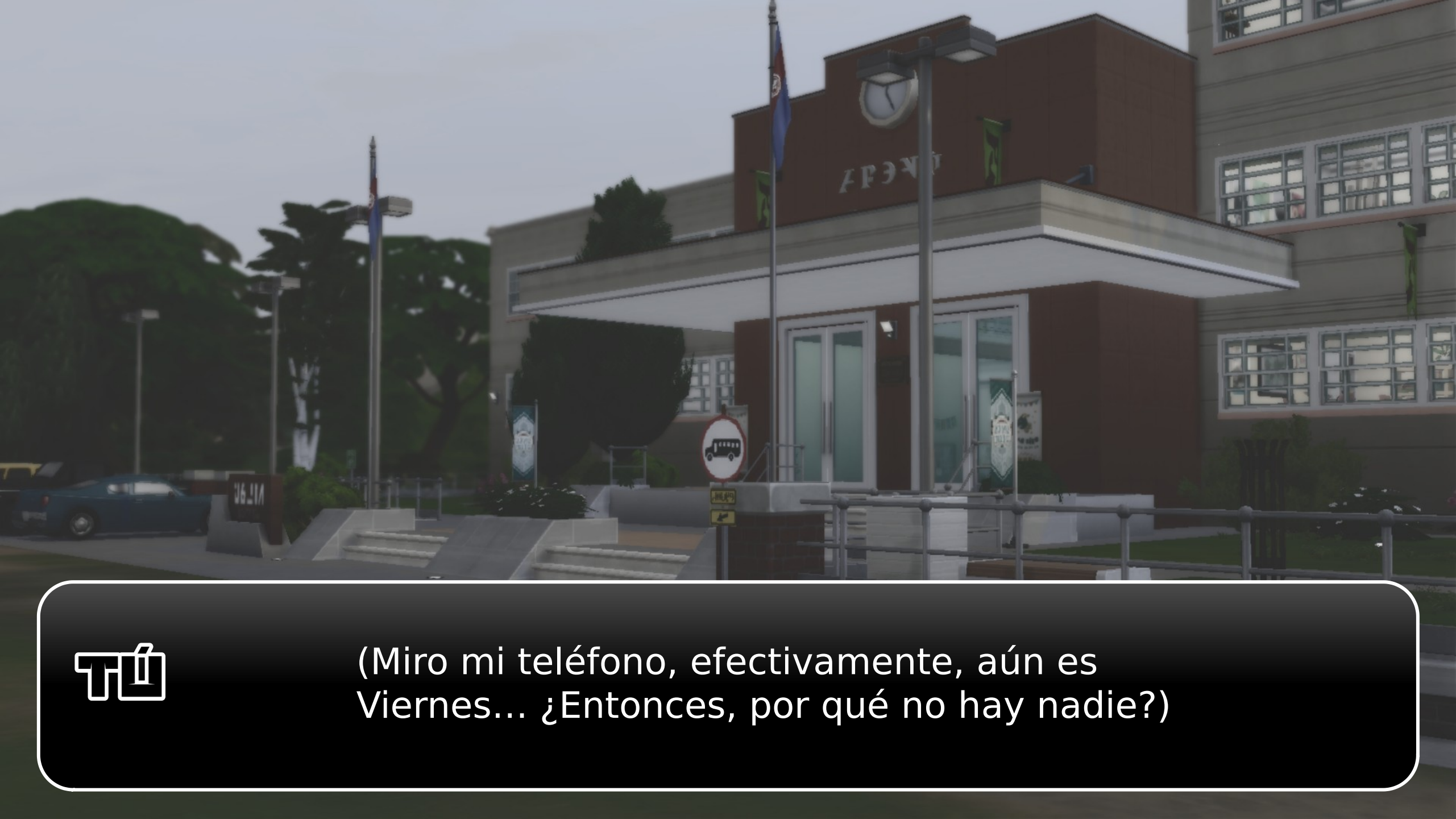

(Miro mi teléfono, efectivamente, aún es Viernes... ¿Entonces, por qué no hay nadie?)

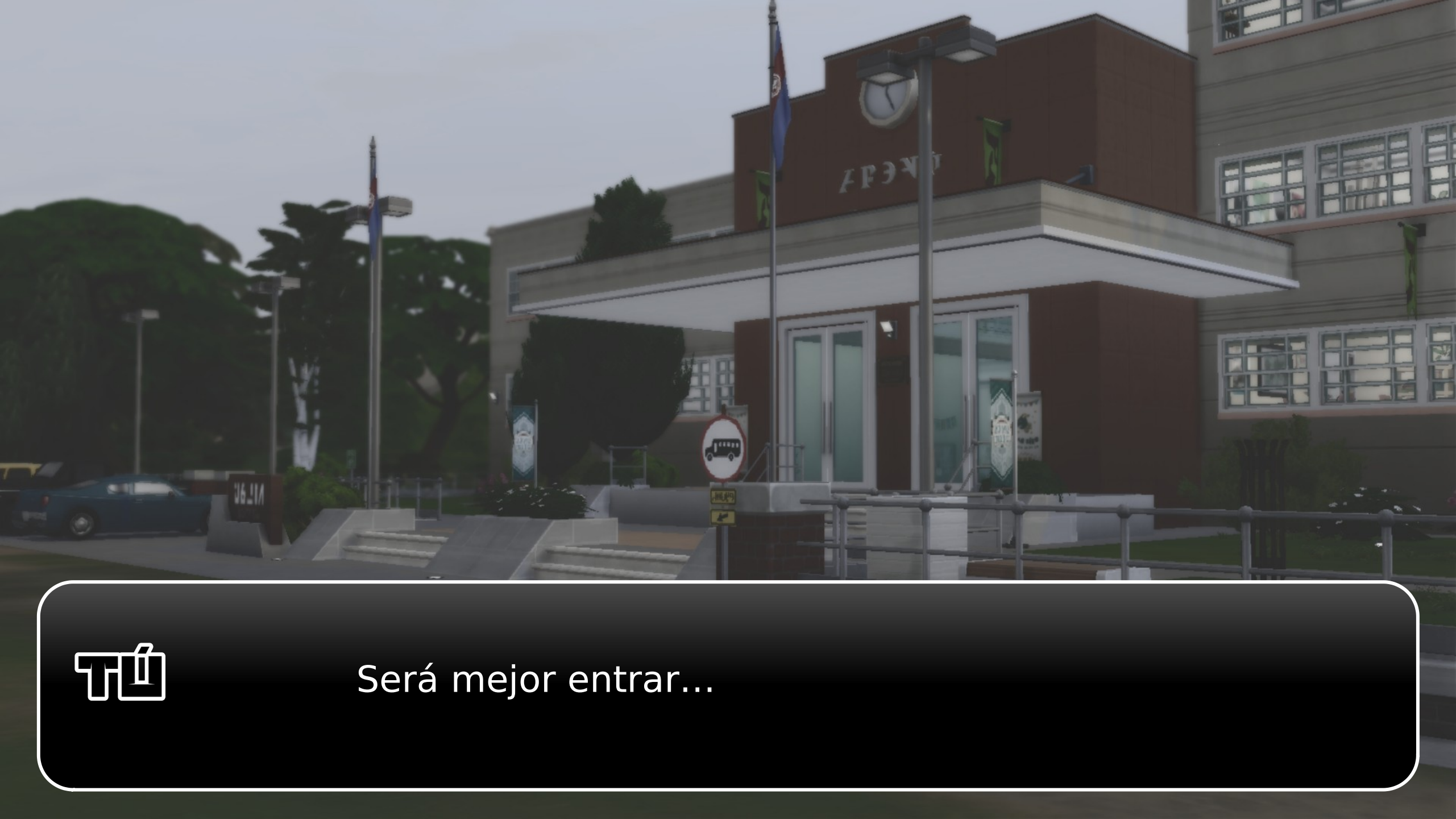

Será mejor entrar...

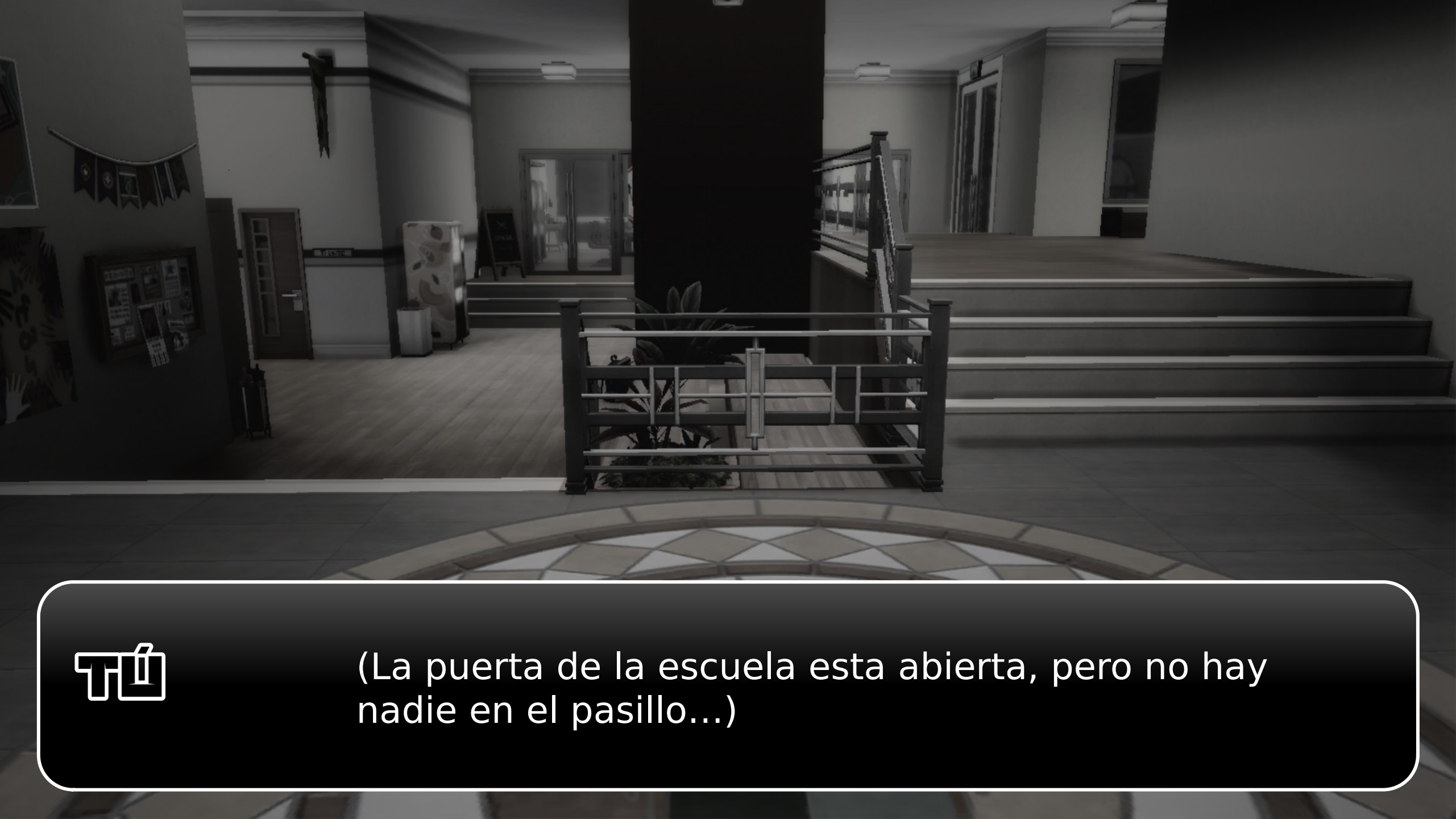

(La puerta de la escuela esta abierta, pero no hay nadie en el pasillo...)

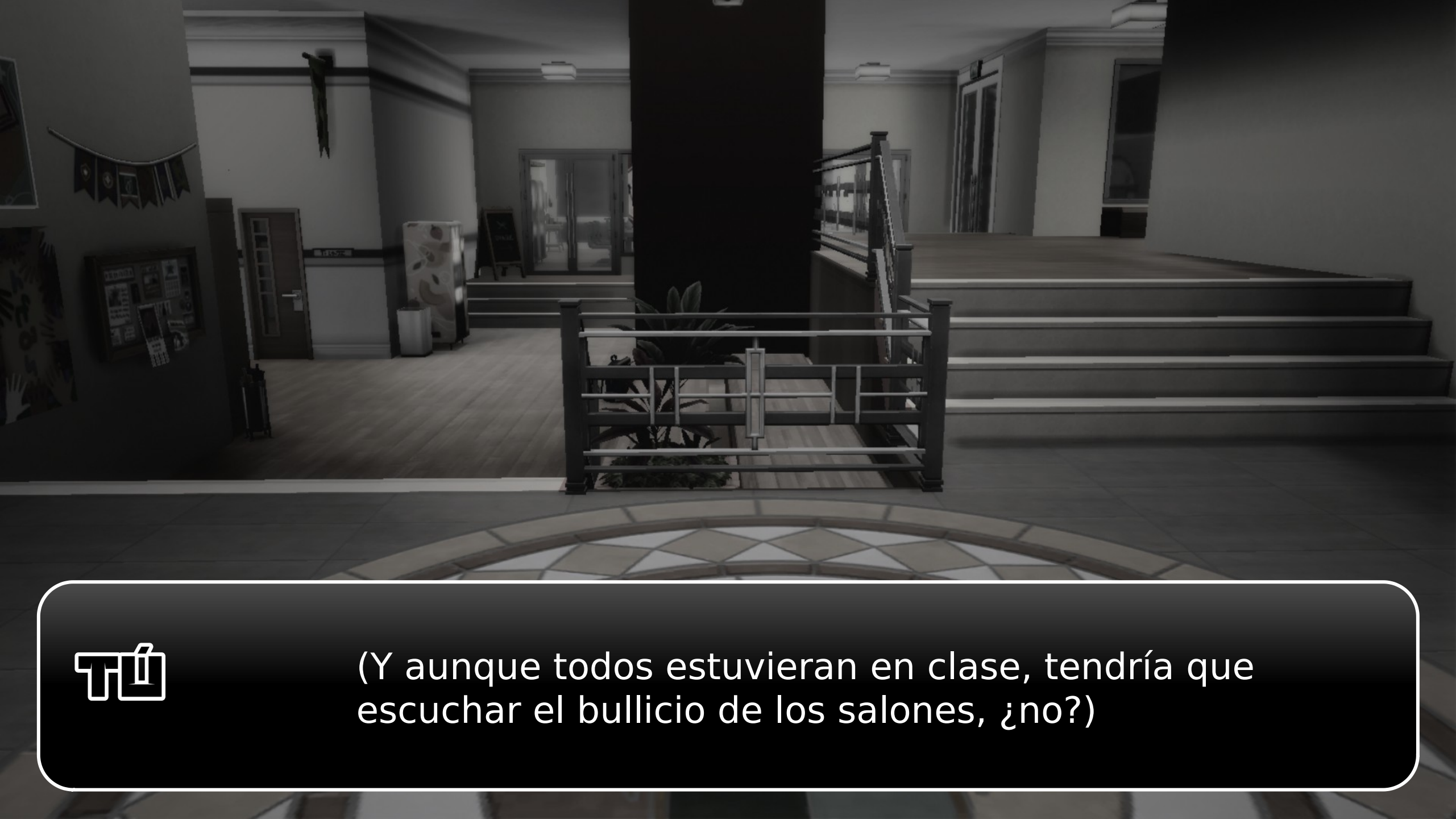

(Y aunque todos estuvieran en clase, tendría que escuchar el bullicio de los salones, ¿no?)

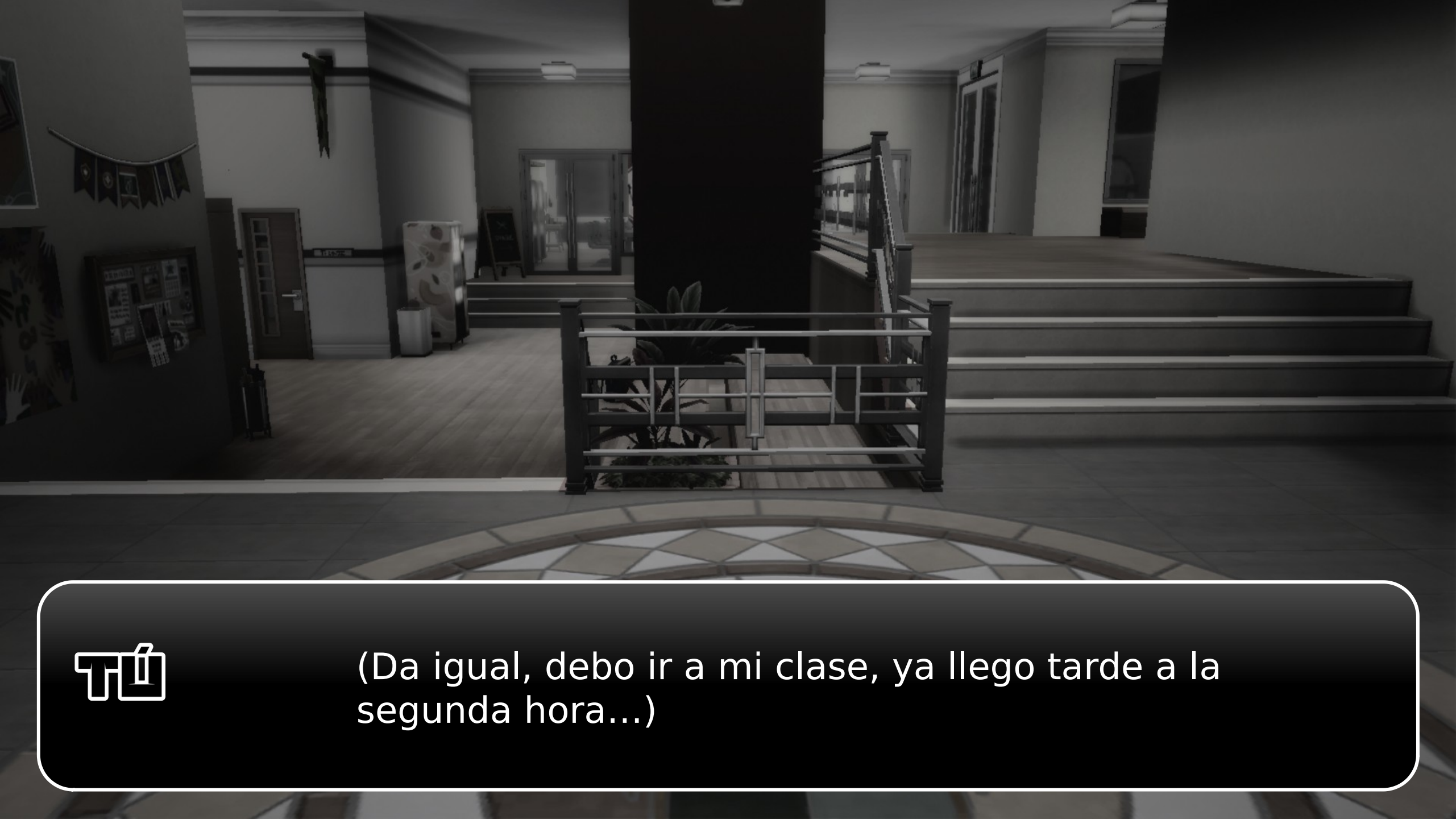

(Da igual, debo ir a mi clase, ya llego tarde a la segunda hora...)

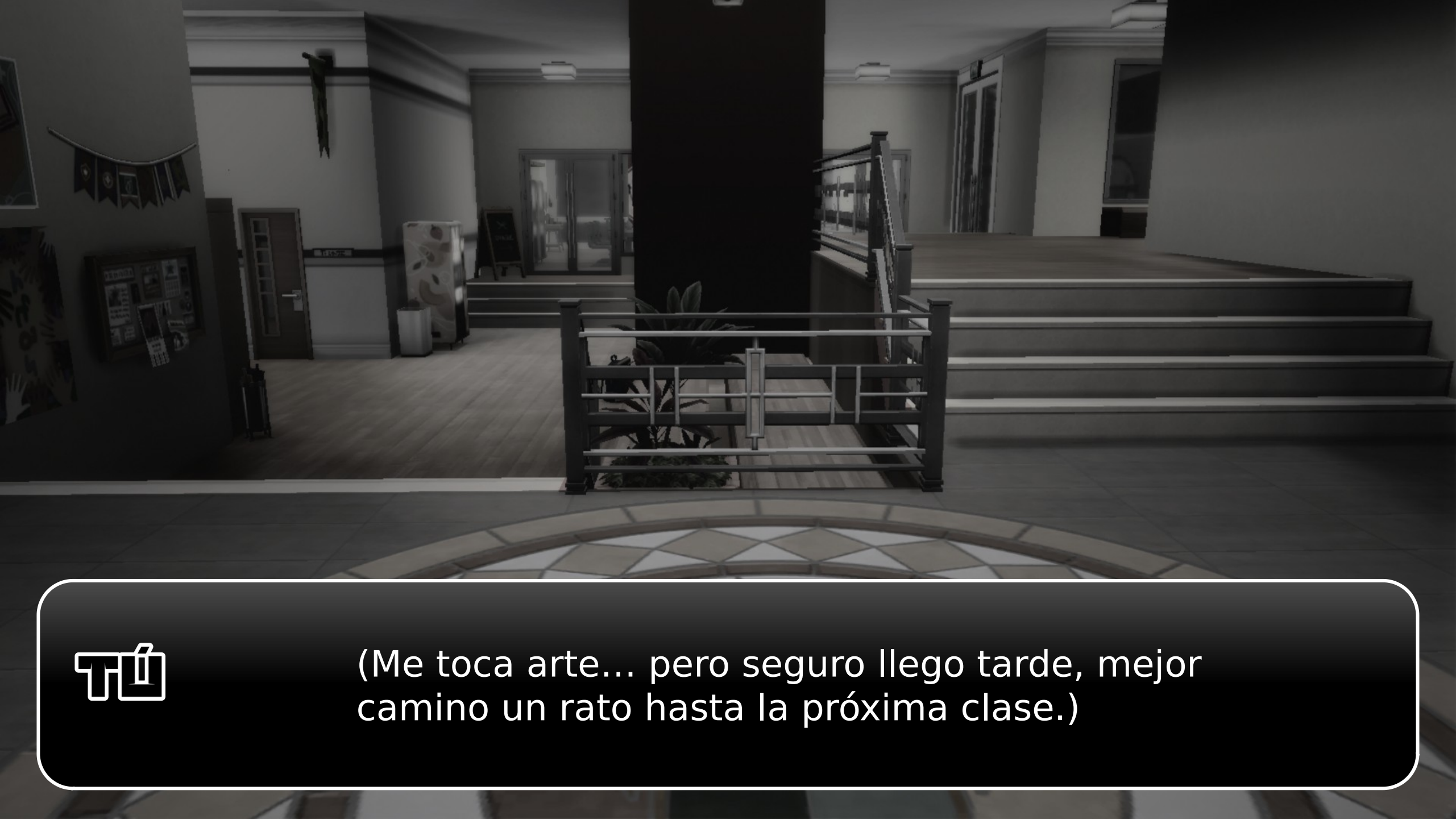

(Me toca arte... pero seguro llego tarde, mejor camino un rato hasta la próxima clase.)

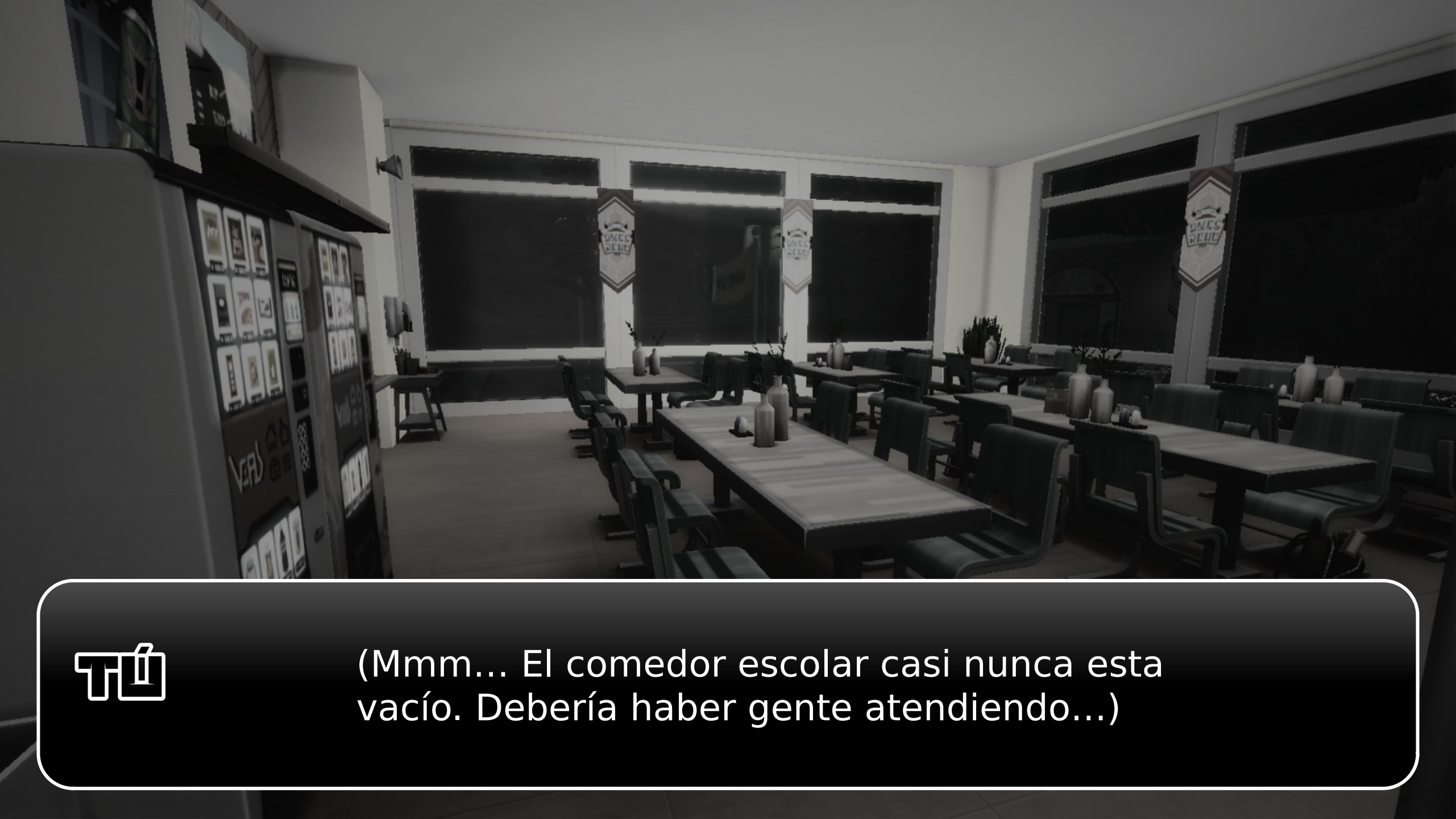

(Mmm... El comedor escolar casi nunca esta vacío. Debería haber gente atendiendo...)

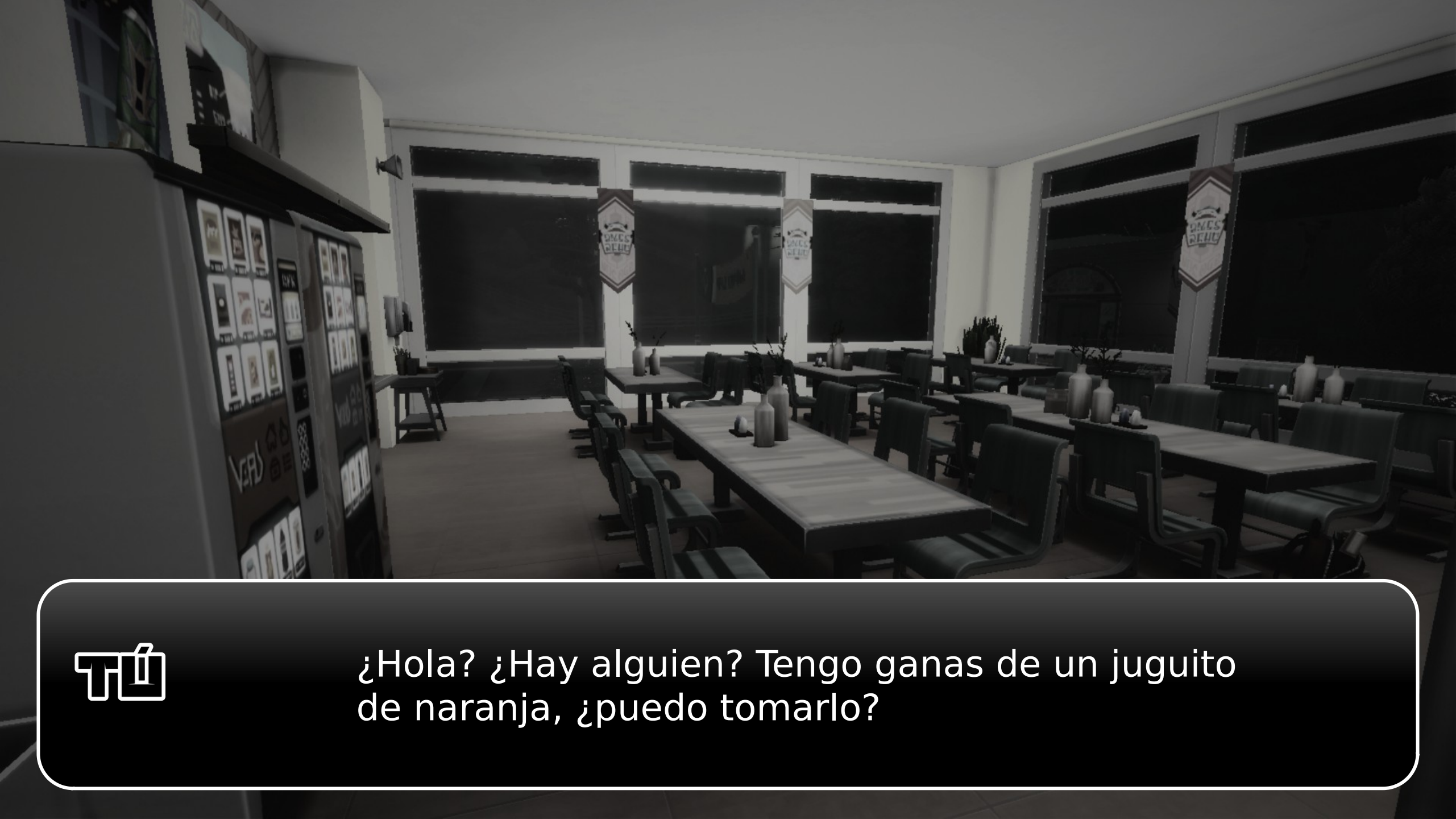

¿Hola? ¿Hay alguien? Tengo ganas de un juguito de naranja, ¿puedo tomarlo?

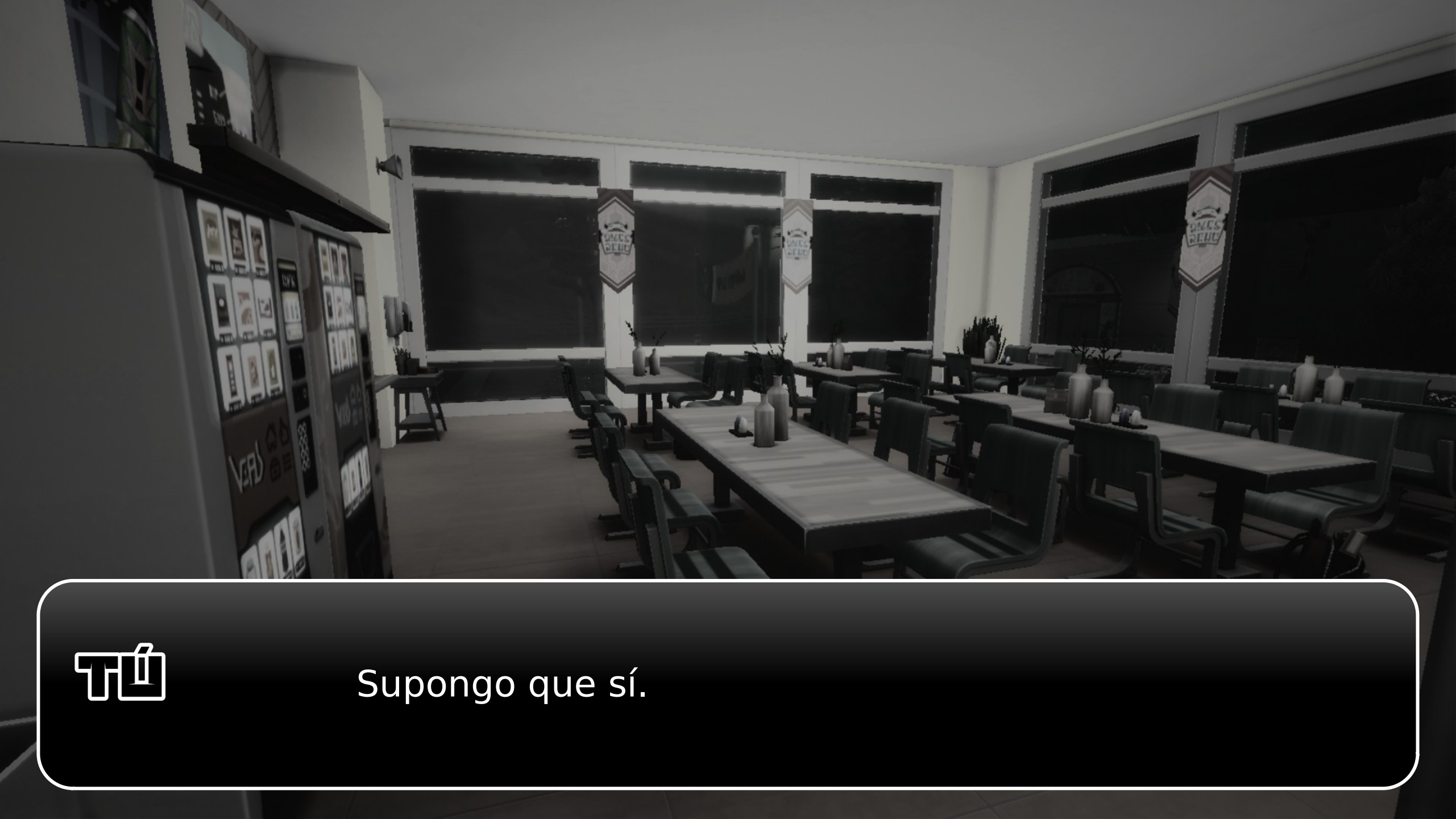

Supongo que sí.

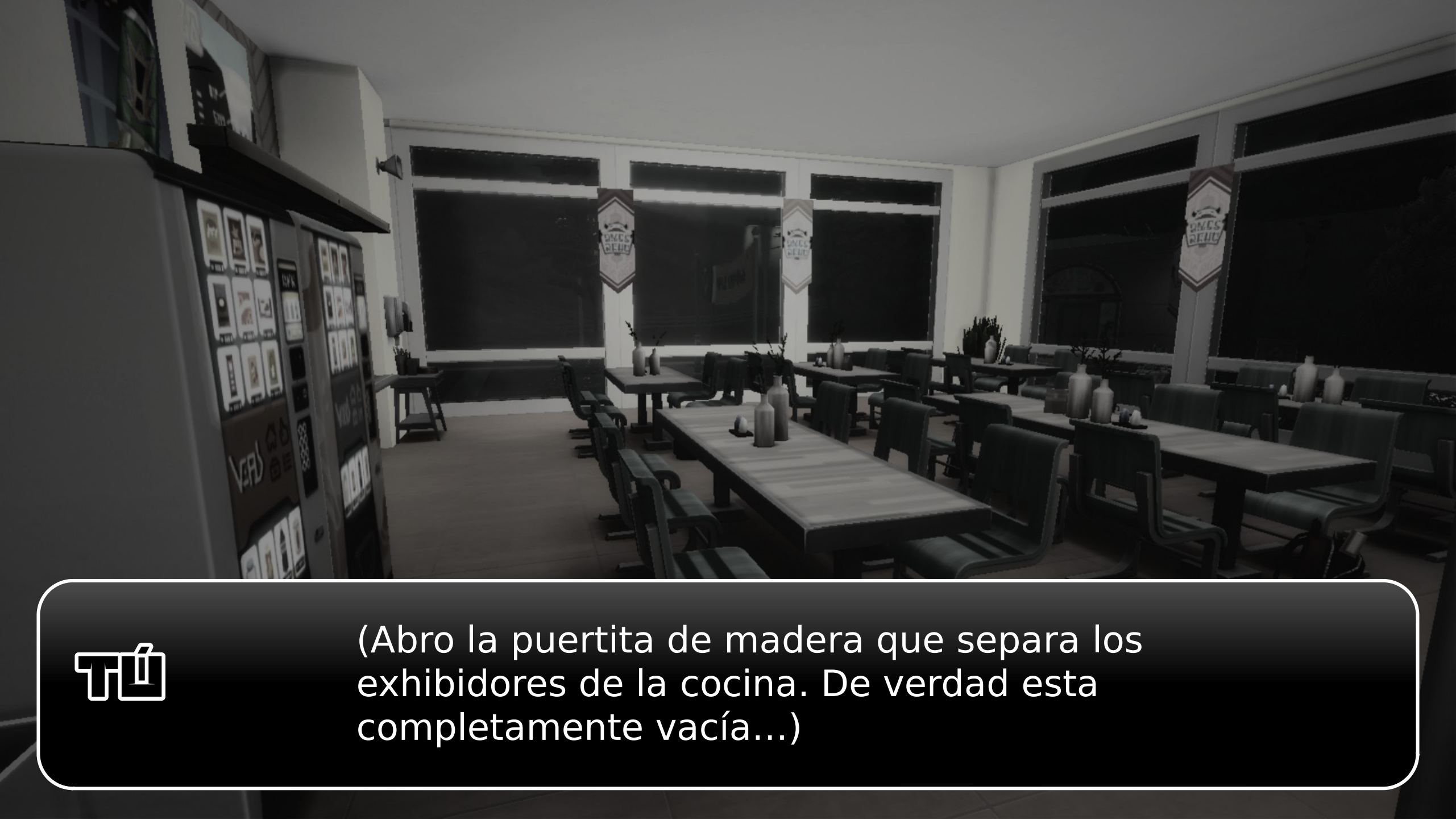

(Abro la puertita de madera que separa los exhibidores de la cocina. De verdad esta completamente vacía...)

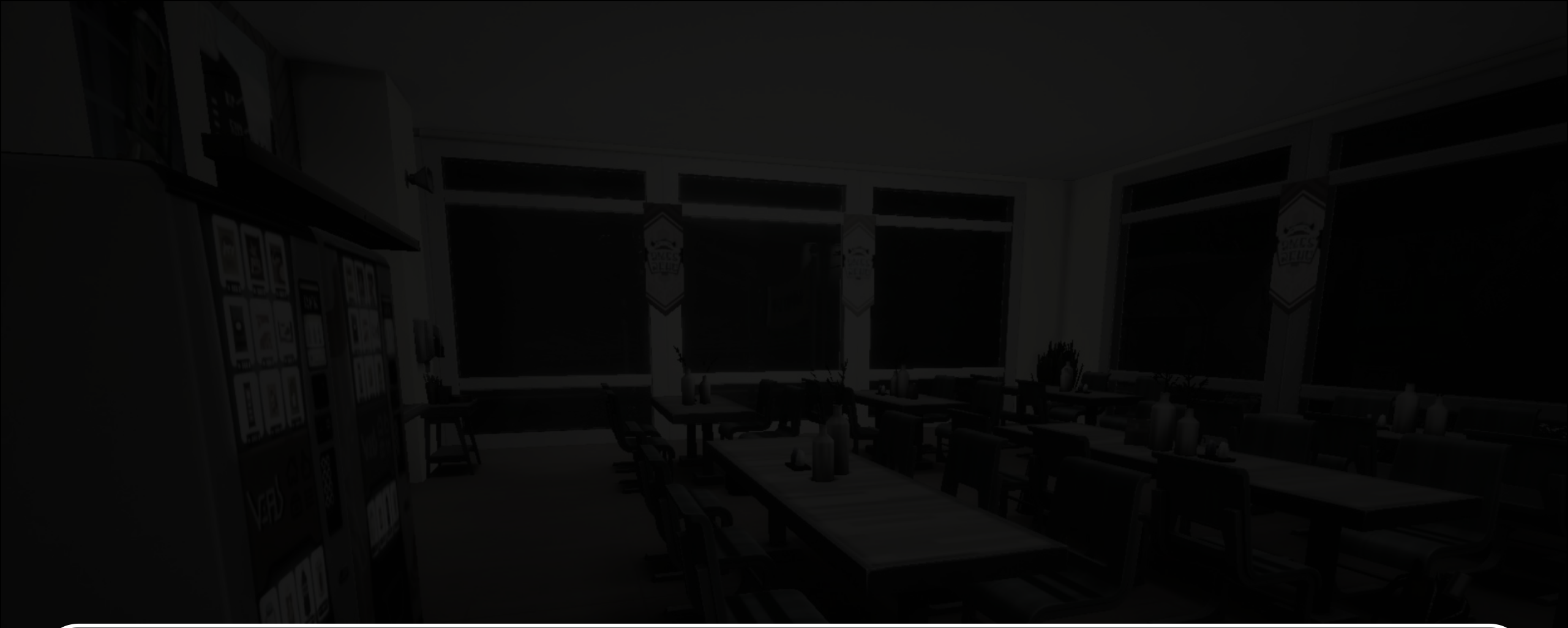

...

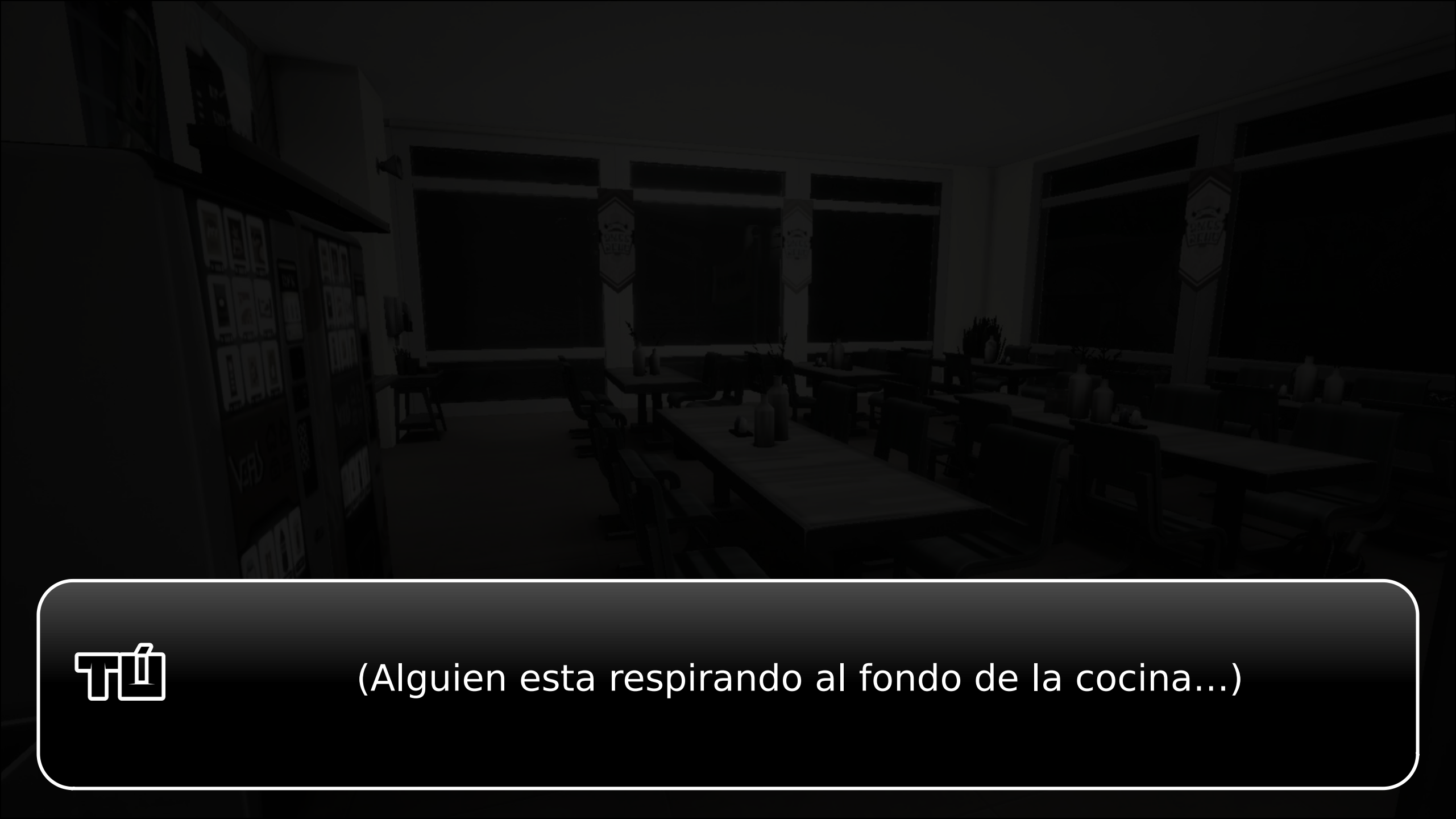

(Alguien esta respirando al fondo de la cocina...)

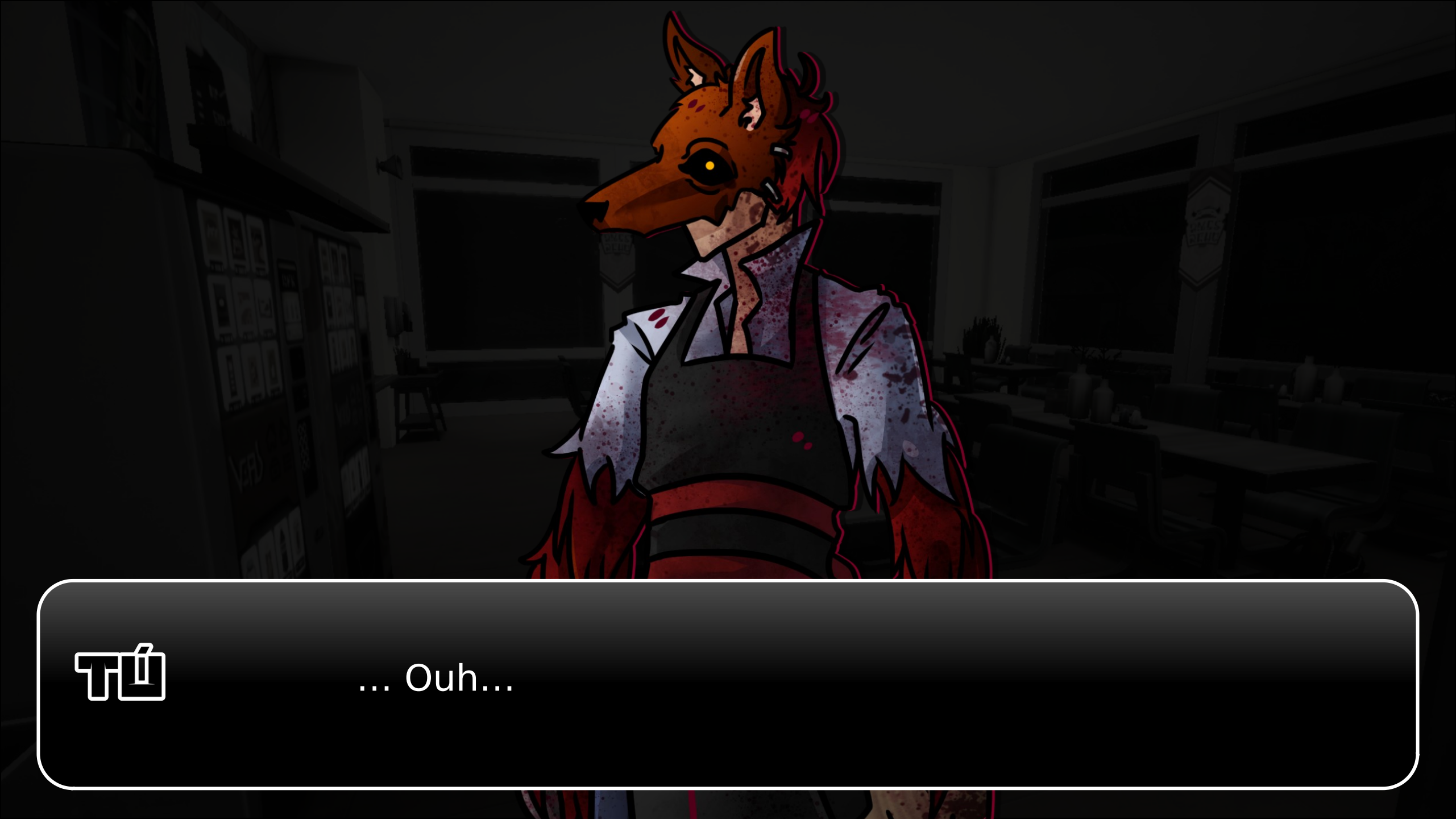
... Ouh...

F-Fox... ¿Eres tú?

(... Me arranca pedazos de carne con su garfio... y la sangre mancha todo lo que veo...)

(El dolor me invade desde mis parpados hasta la punta de mis pies...)

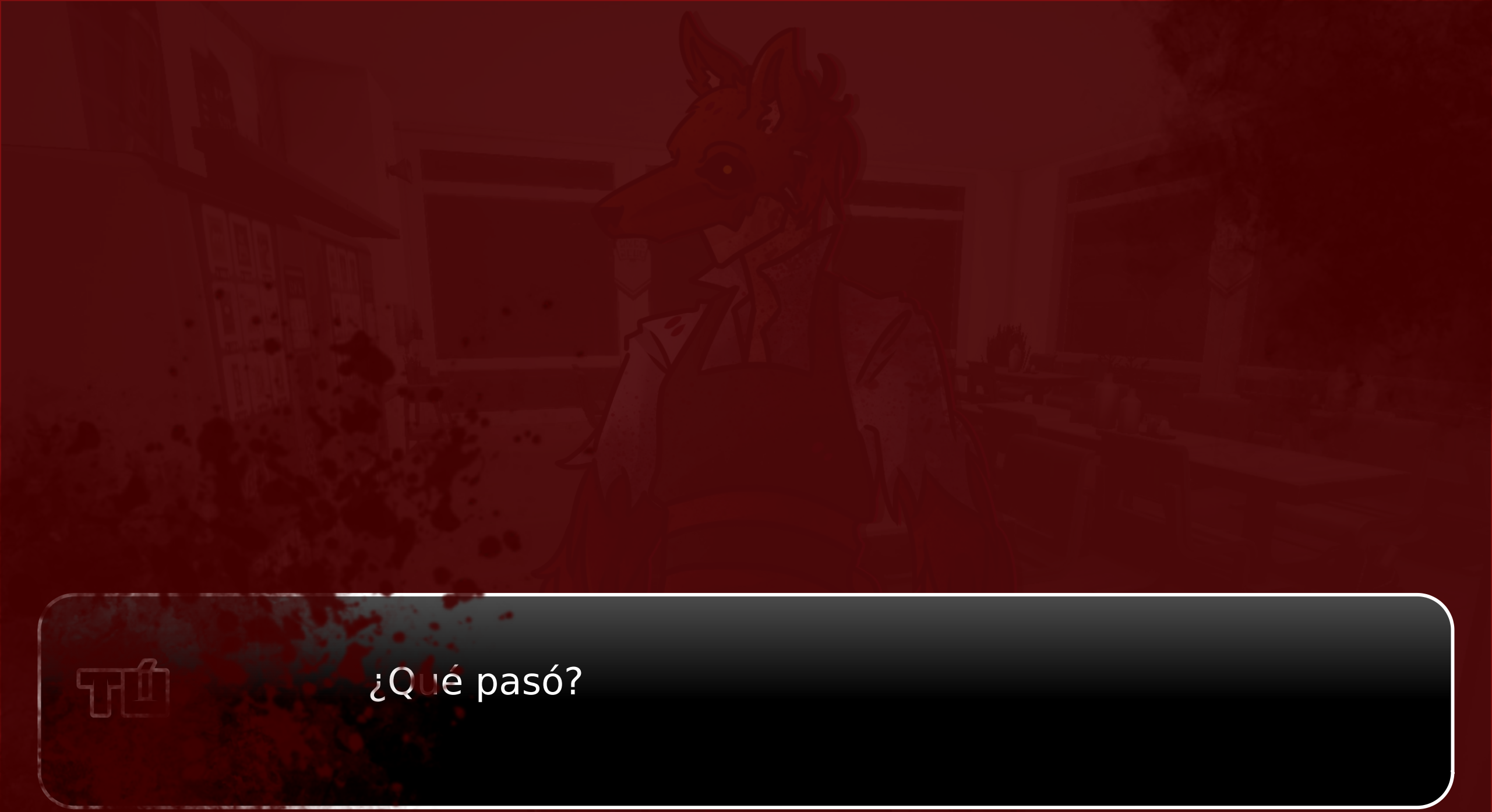

¿Qué pasó?

¡FELICIDADES!

HAS MUERTO

No puedes ganarle a alguien que es mas fuerte y grande que tu.

Reiniciar

Volver a casa

Menu

(Oh, este lugar esta oscuro... Se supone que es la biblioteca...)

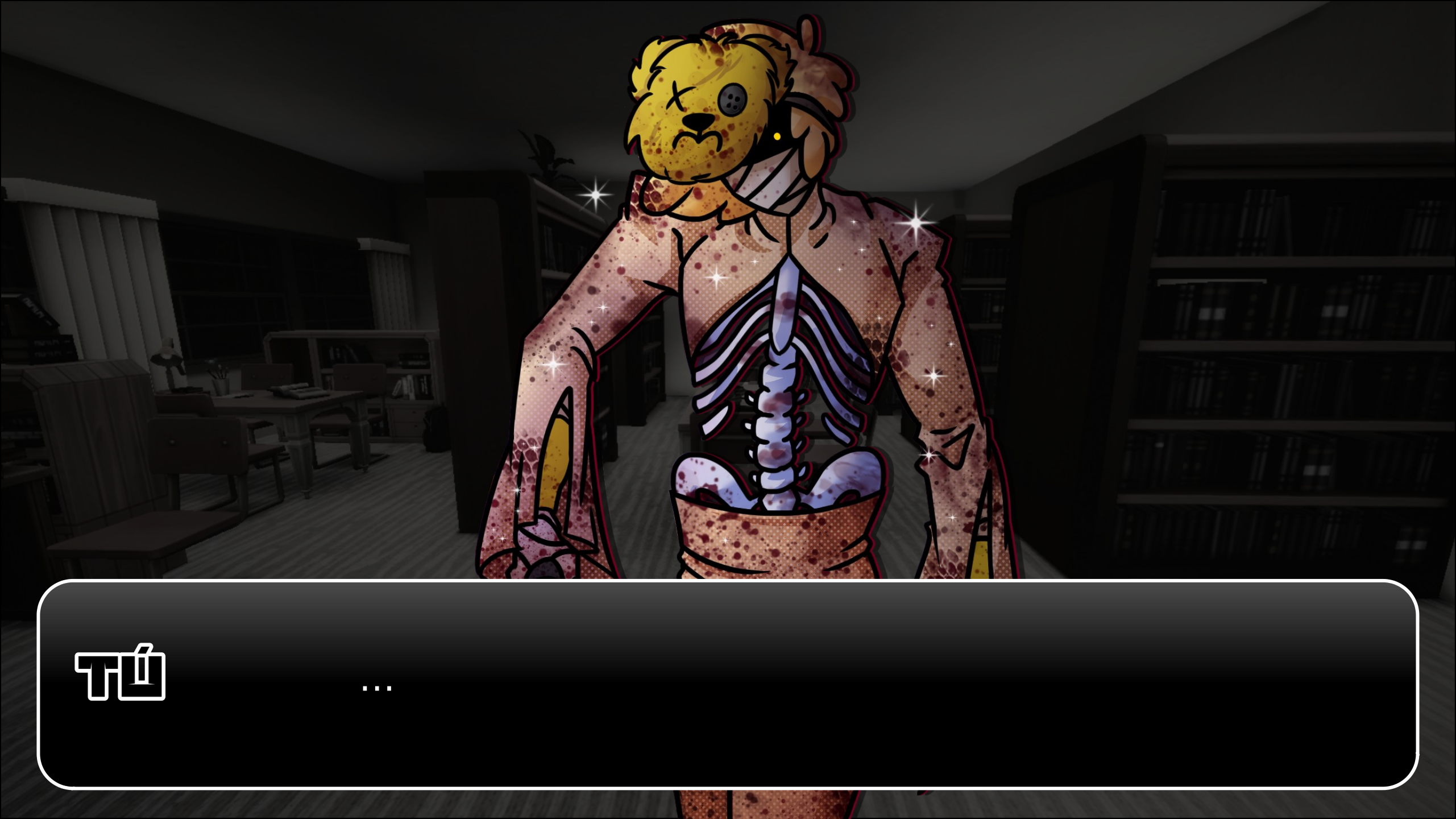

Golden... Tu--

!!!

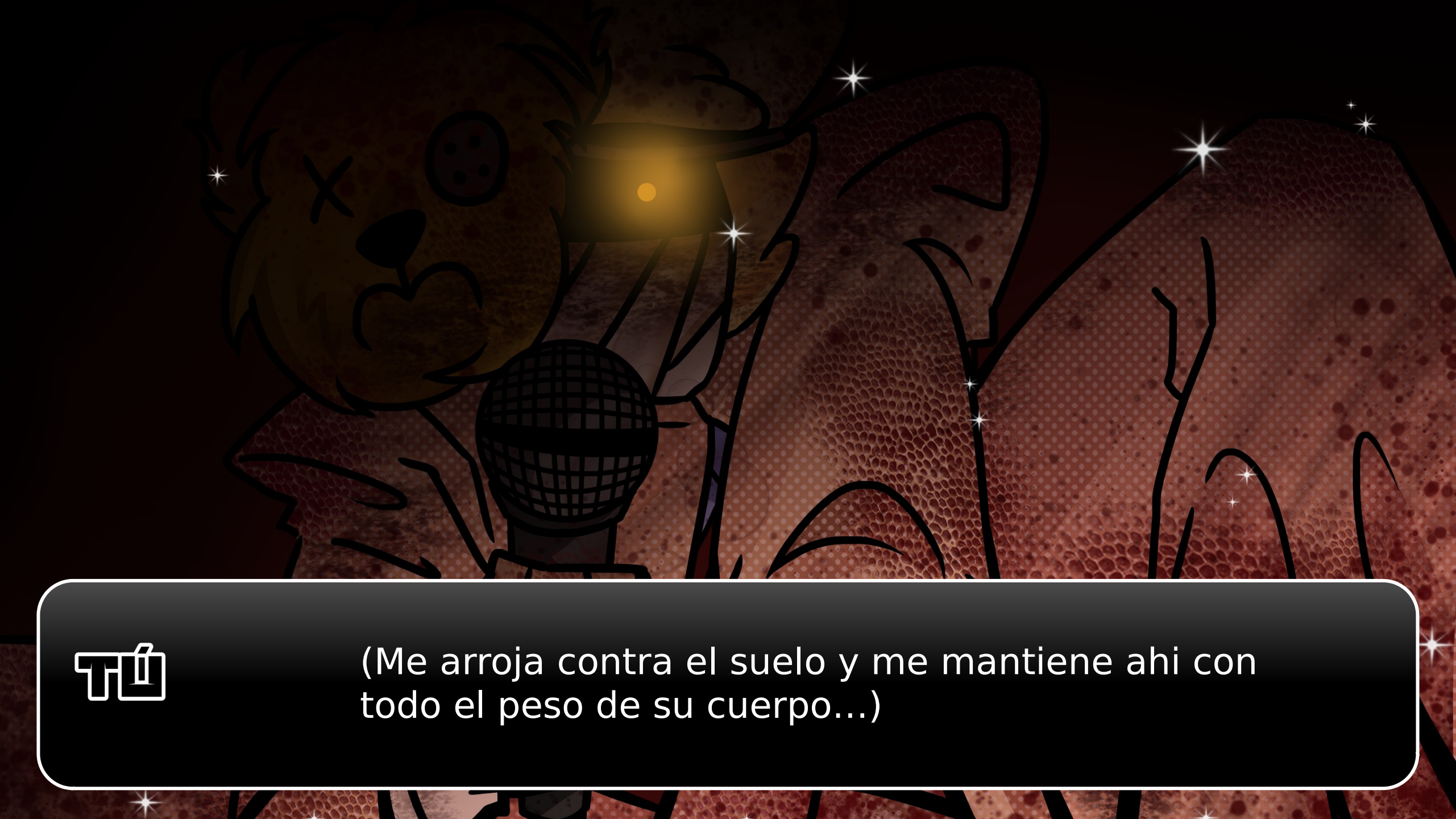
(Me arroja contra el suelo y me mantiene ahi con todo el peso de su cuerpo...)

Agh... Golden... Dejame...

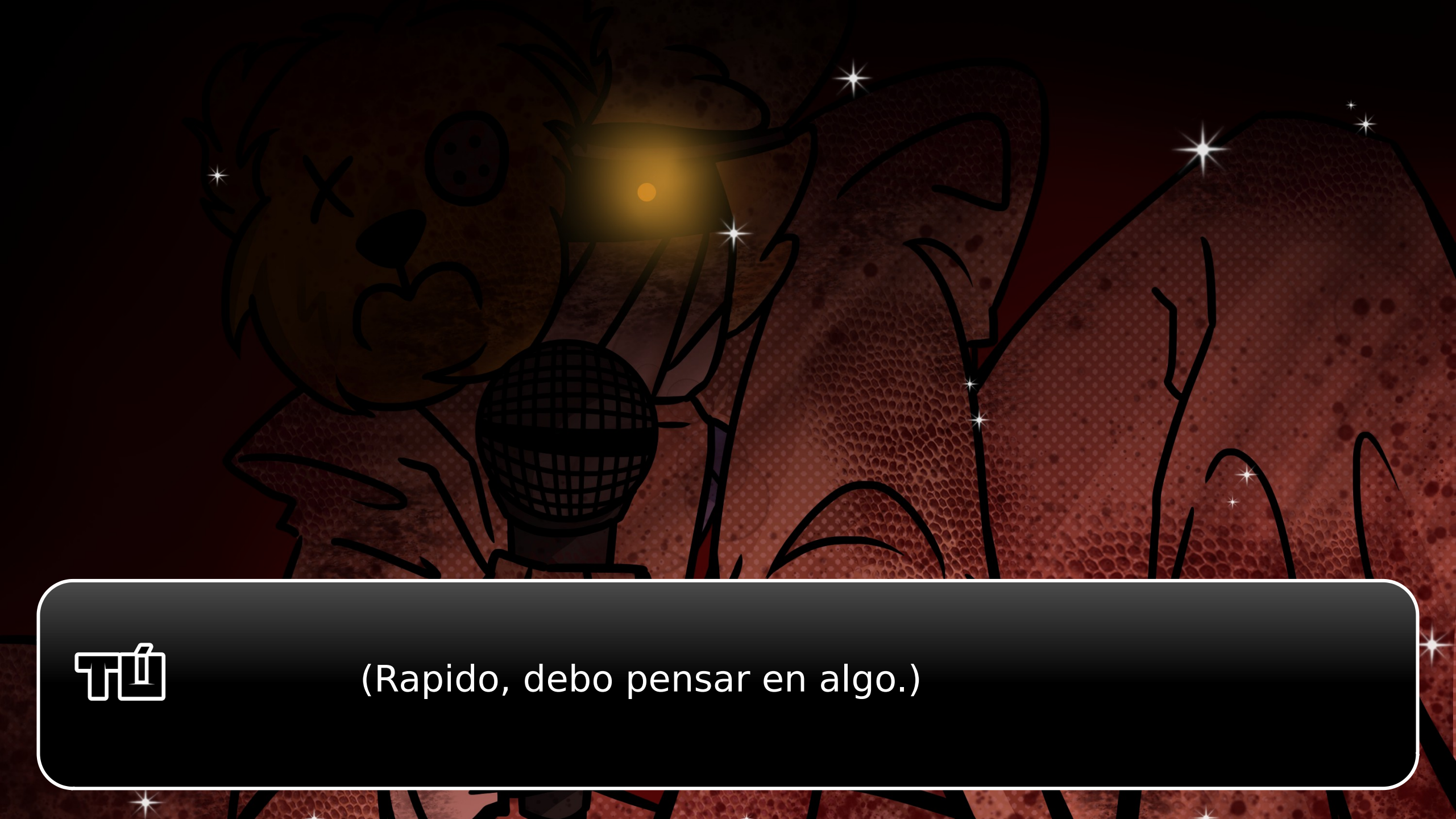
(Rapido, debo pensar en algo.)

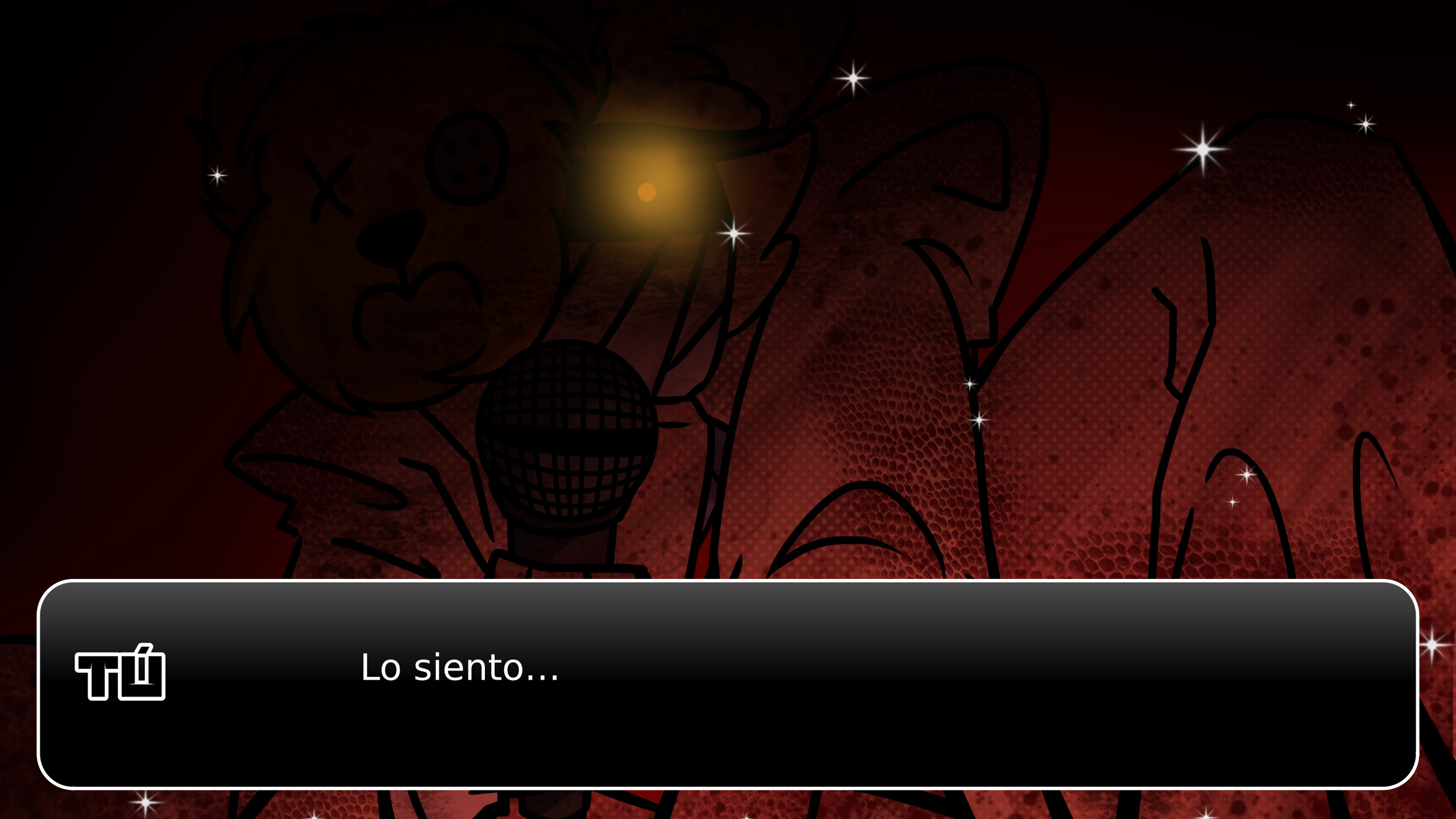
Lo siento...

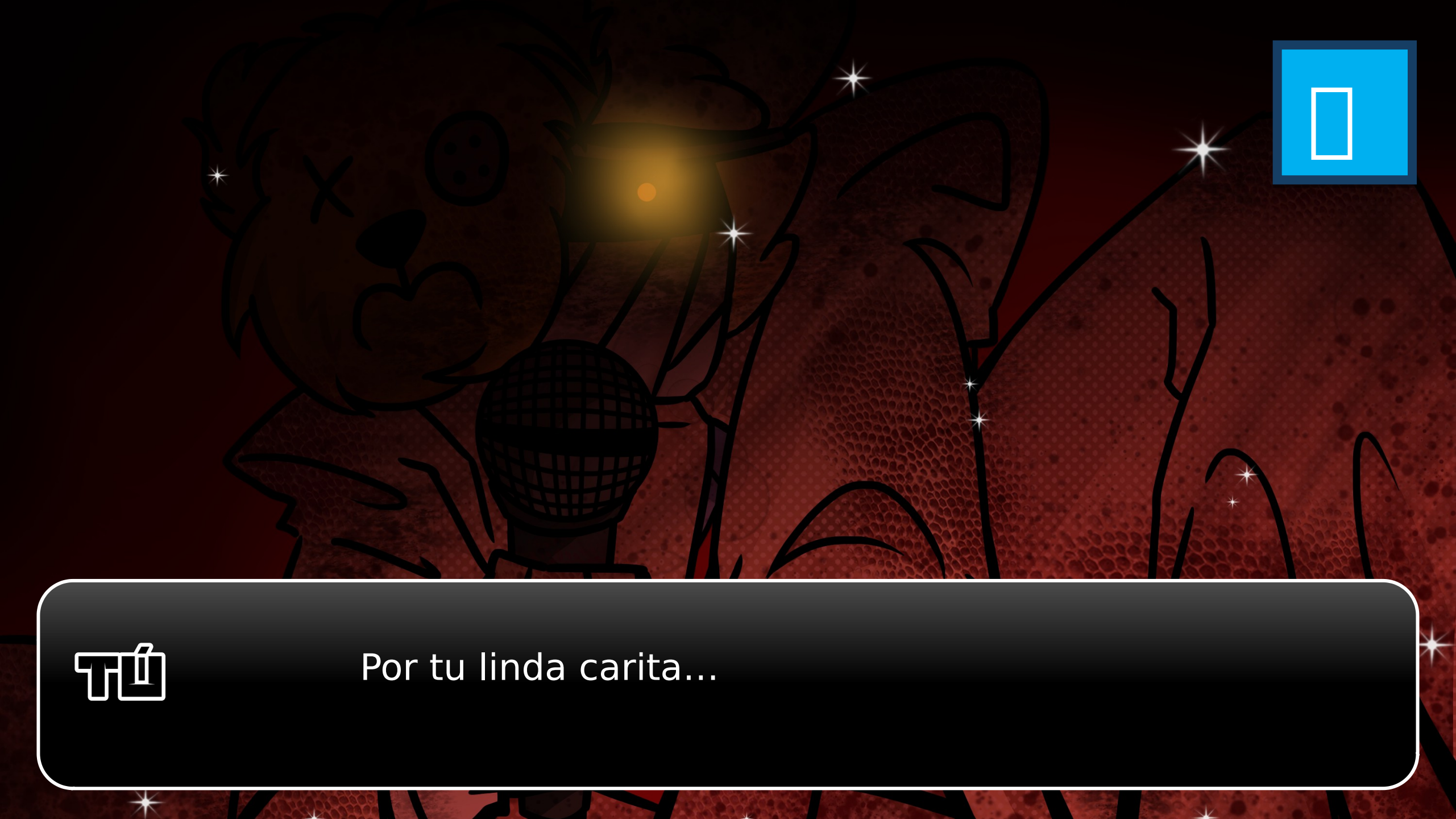
Por tu linda carita...

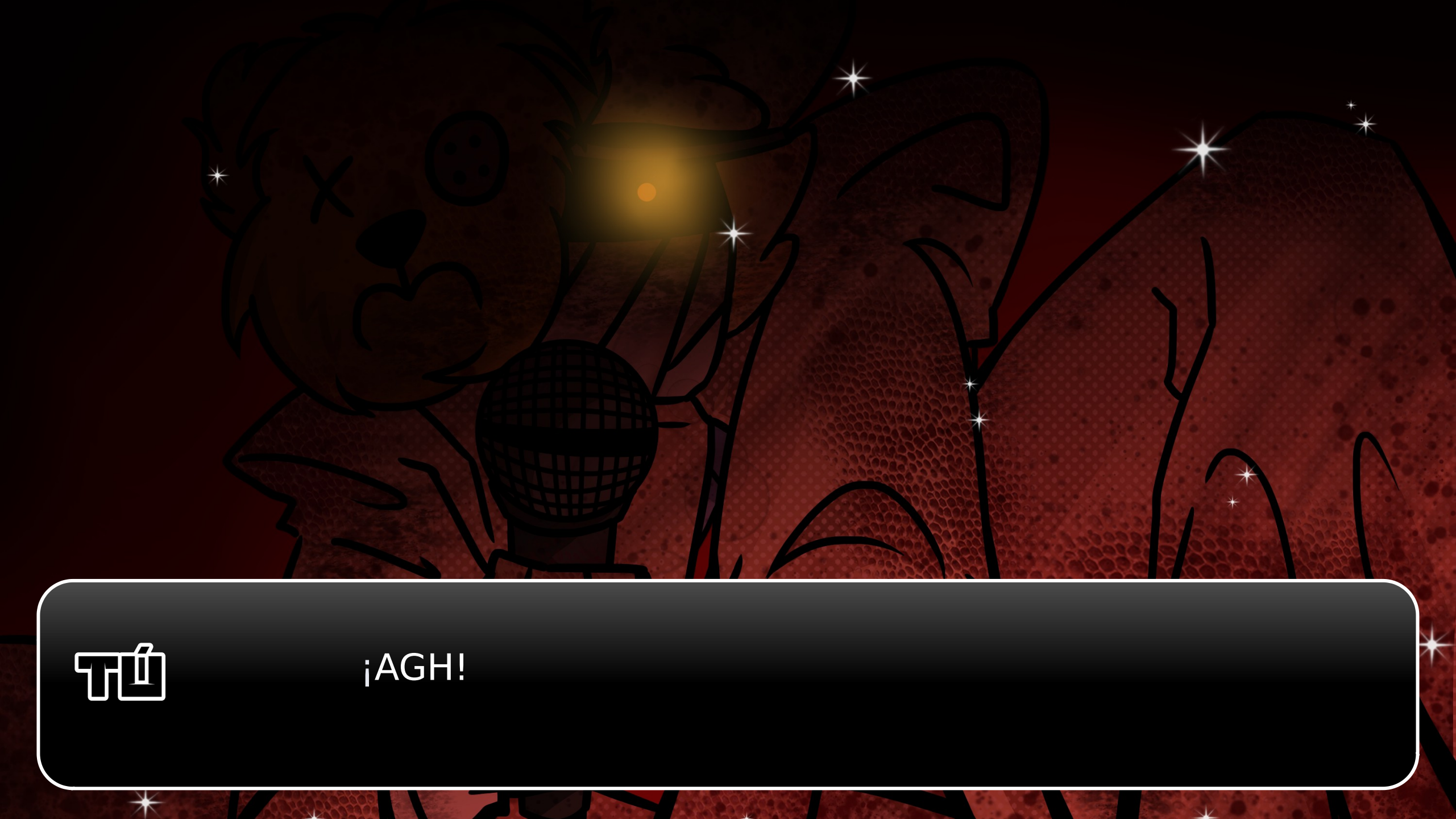
¡AGH!

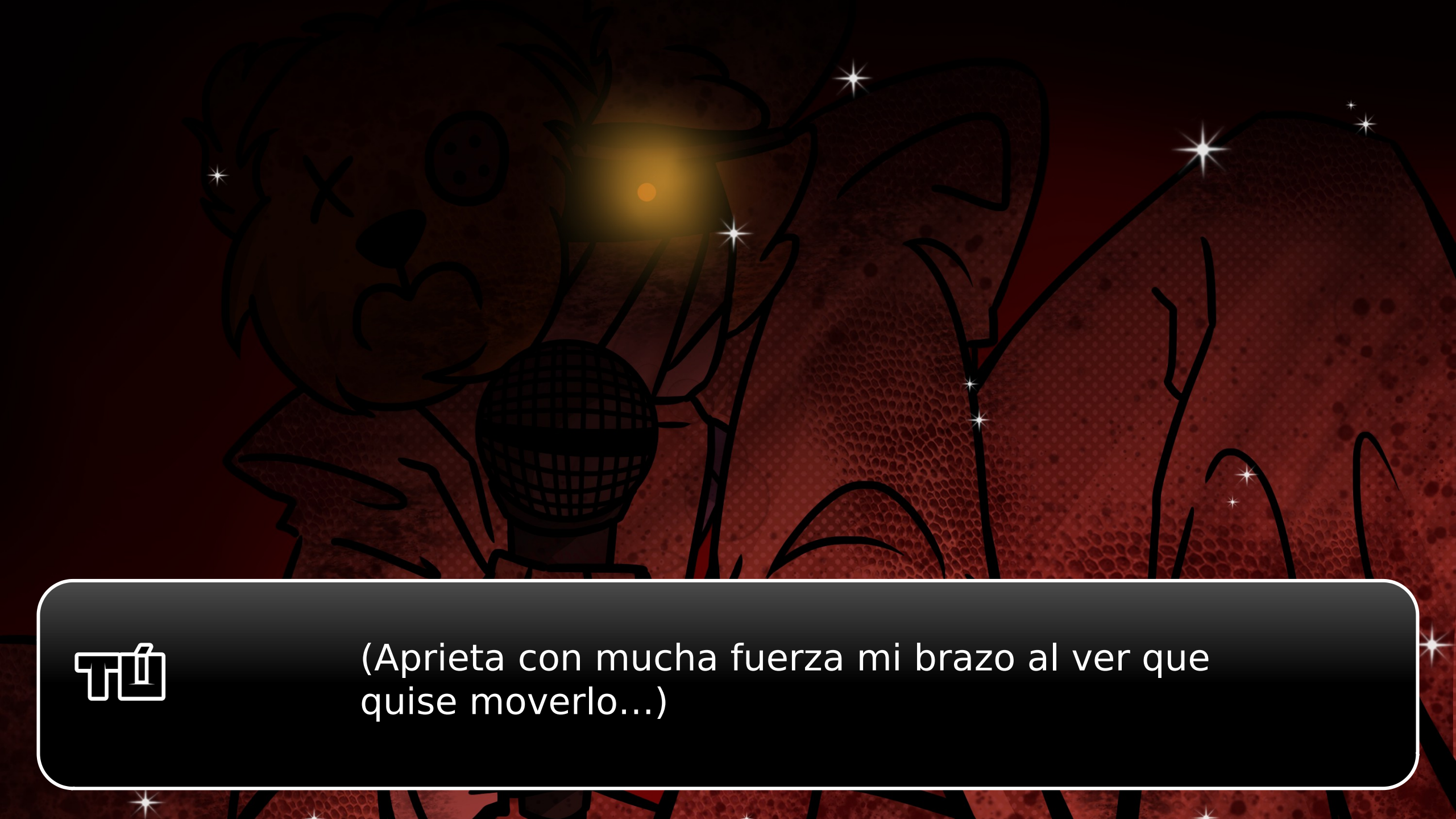
(Aprieta con mucha fuerza mi brazo al ver que quise moverlo...)

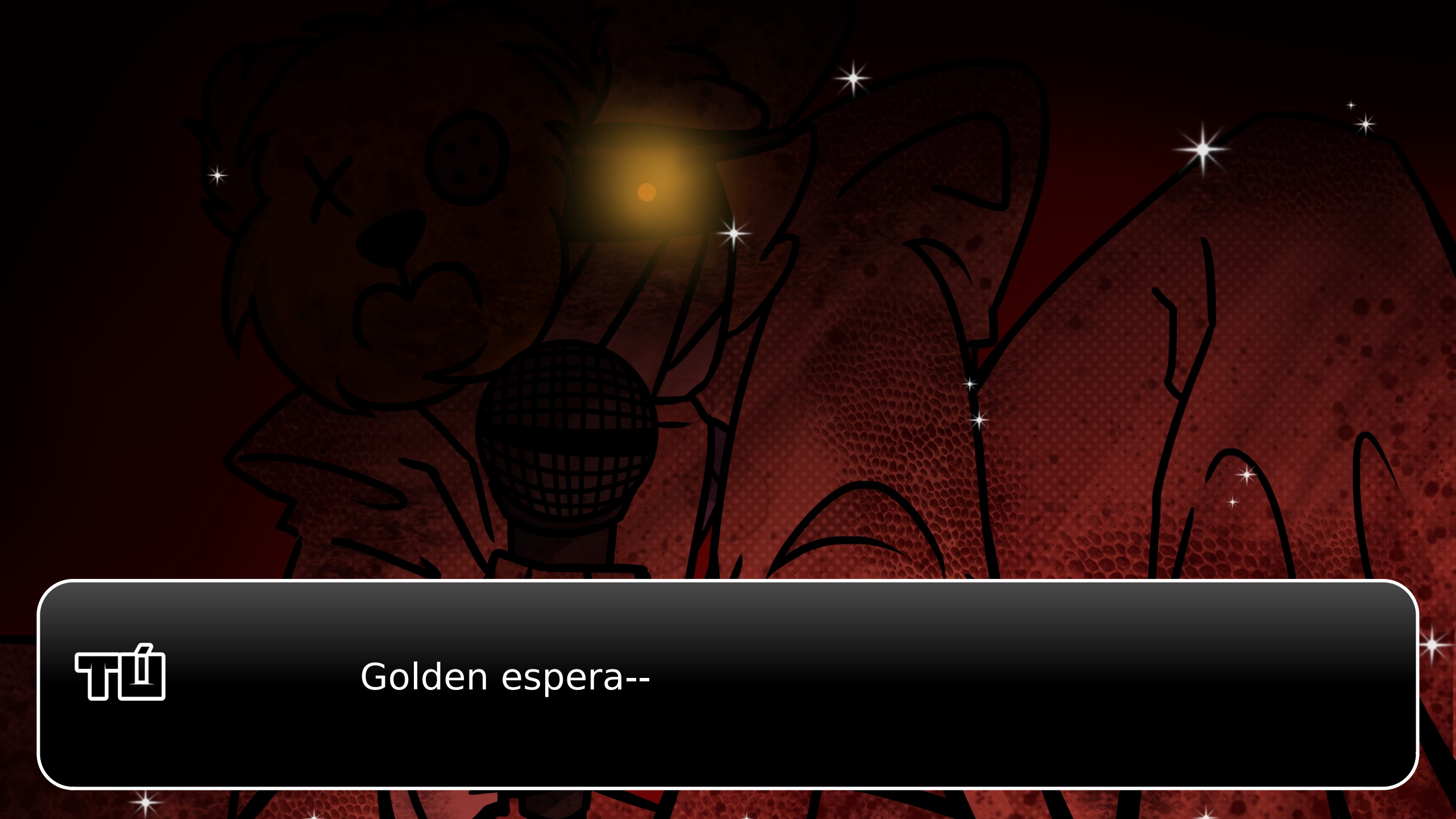
Golden espera--

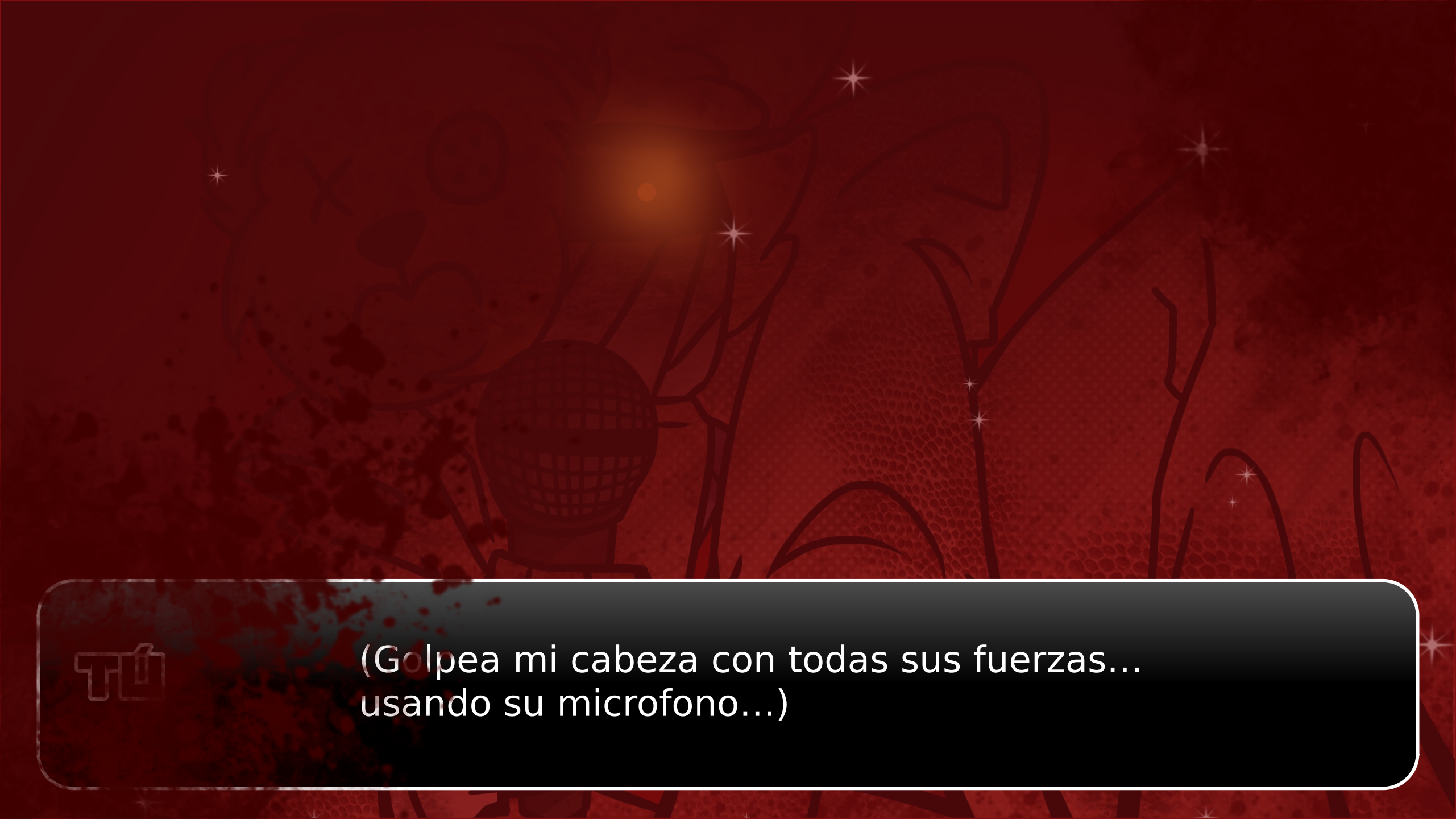
(Golpea mi cabeza con todas sus fuerzas...
usando su microfono...)

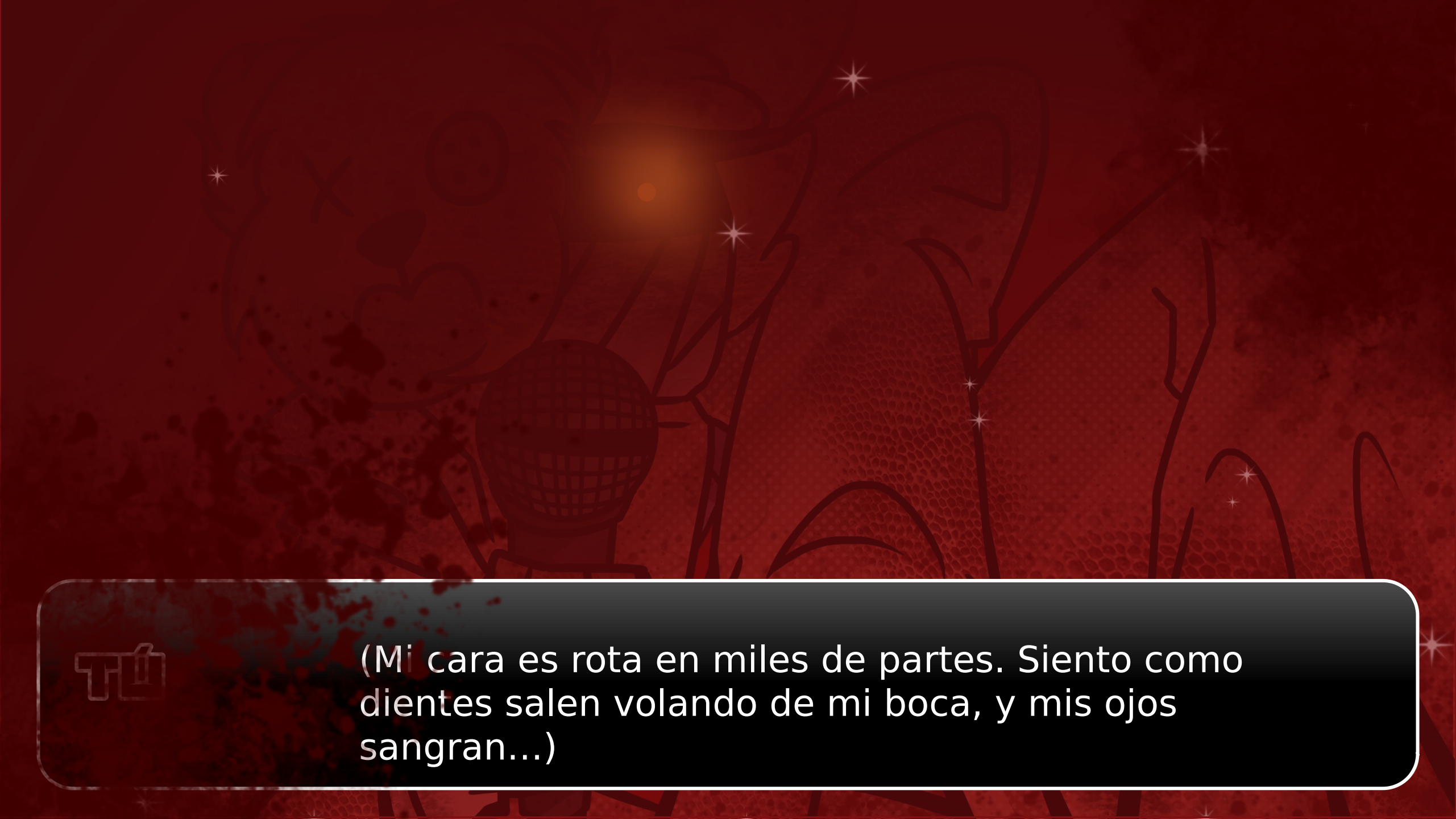
(Mi cara es rota en miles de partes. Siento como dientes salen volando de mi boca, y mis ojos sangran...)

Golden...

¡FELICIDADES!

HAS MUERTO

No puedes ganarle a alguien que es mas fuerte y grande que tu.

Reiniciar

Volver a casa

Menu

…

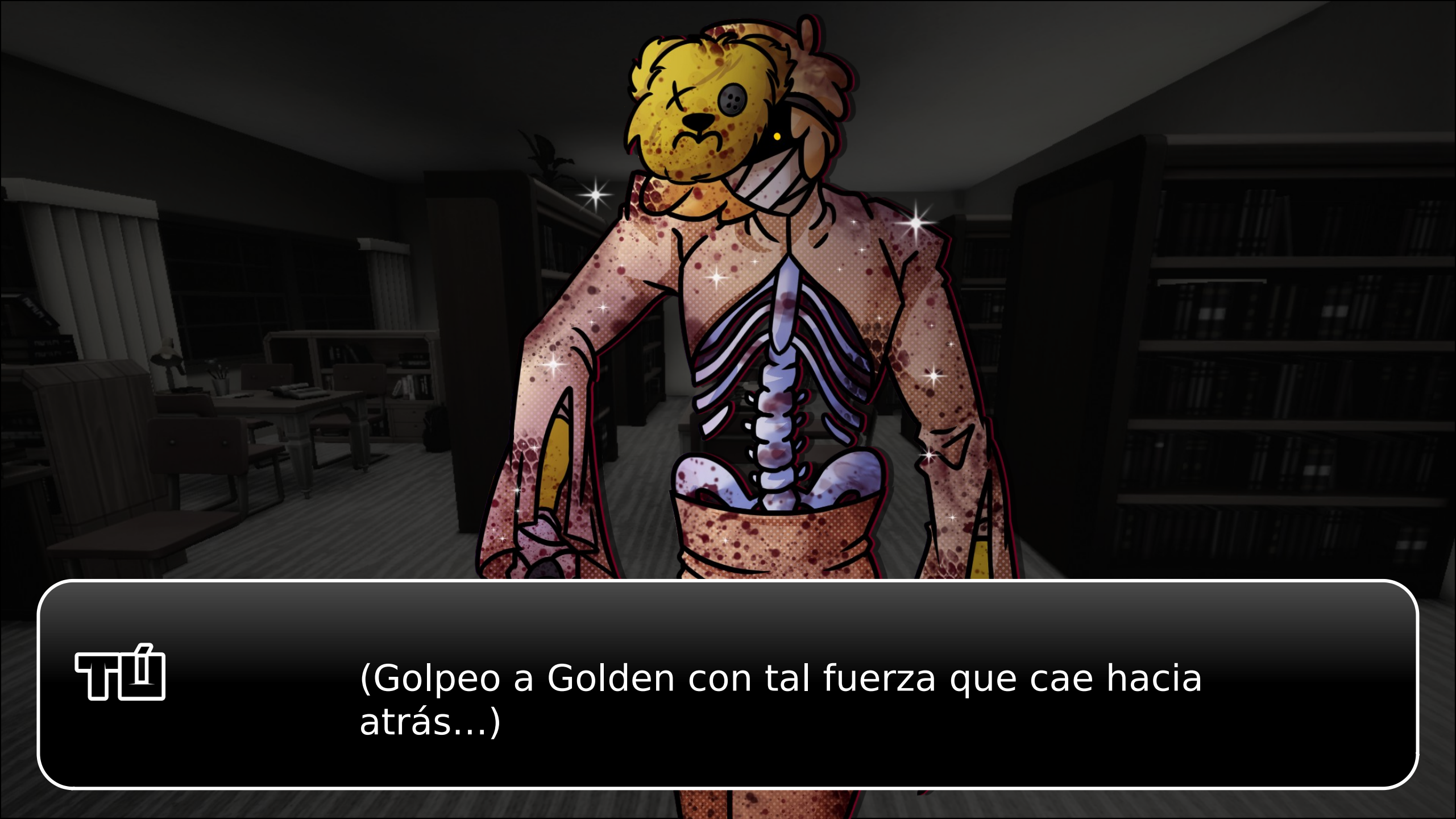
(Golpeo a Golden con tal fuerza que cae hacia atrás...)

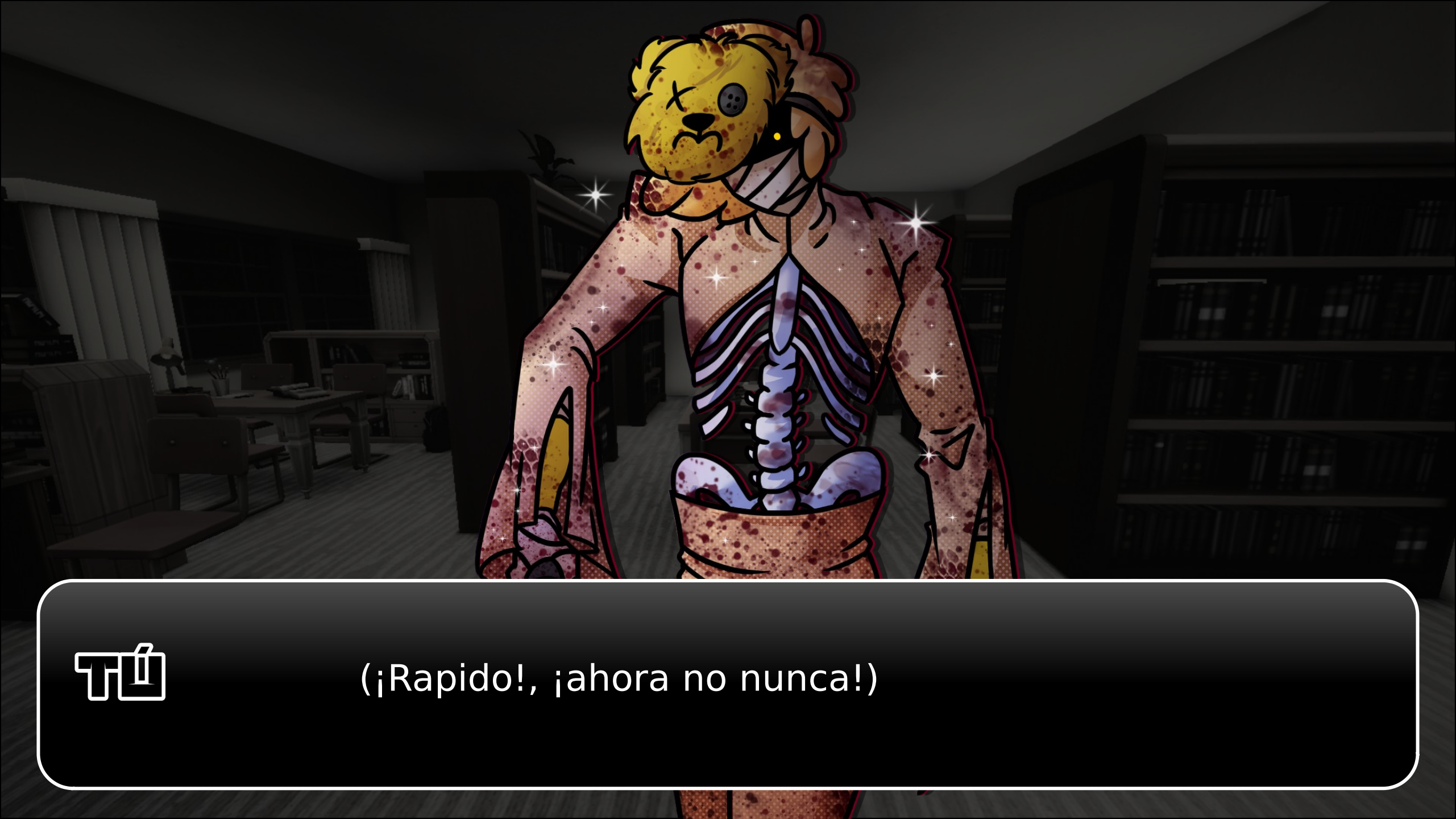
(¡Rapido!, ¡ahora no nunca!)

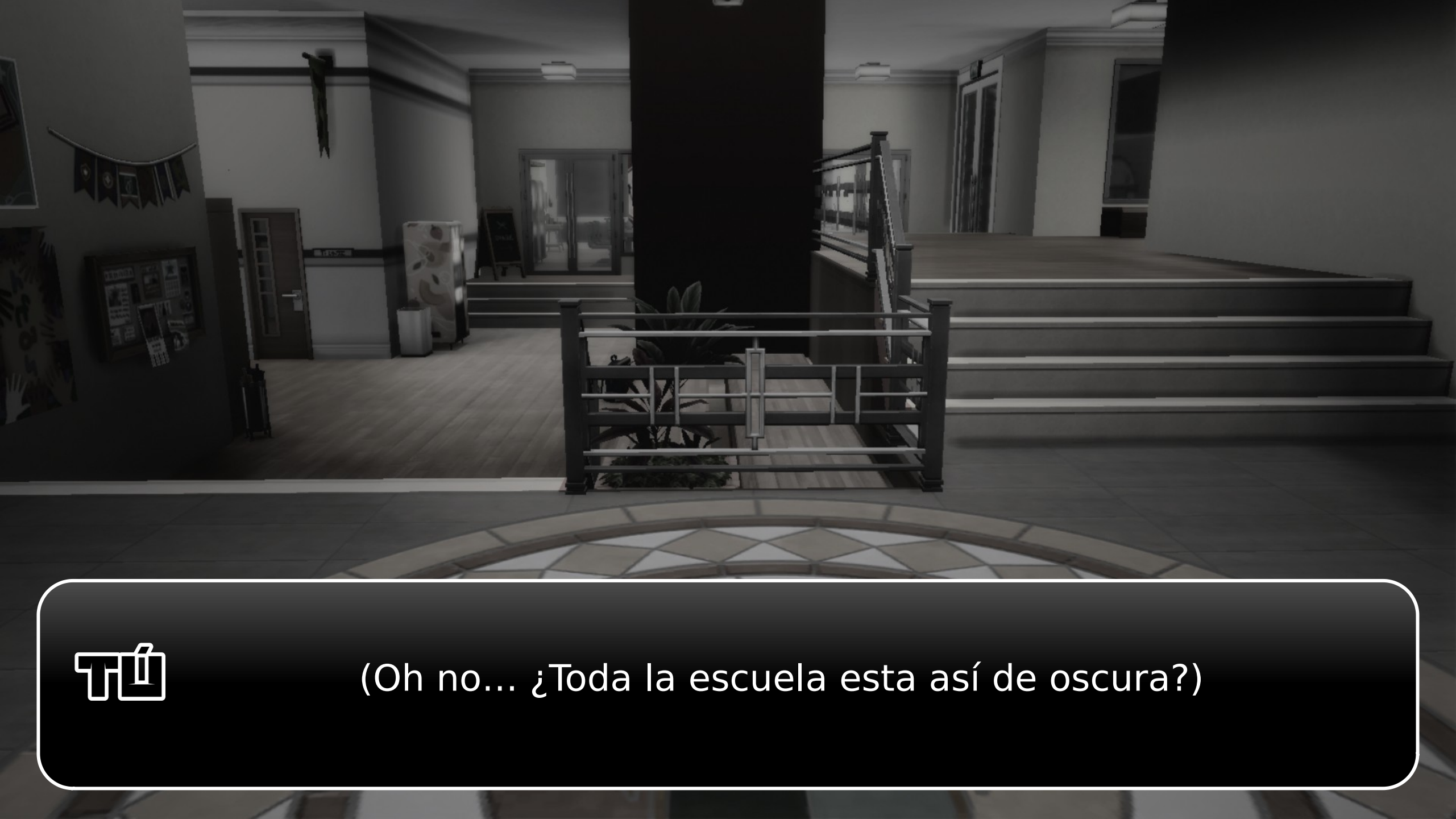
(Oh no... ¿Toda la escuela esta así de oscura?)

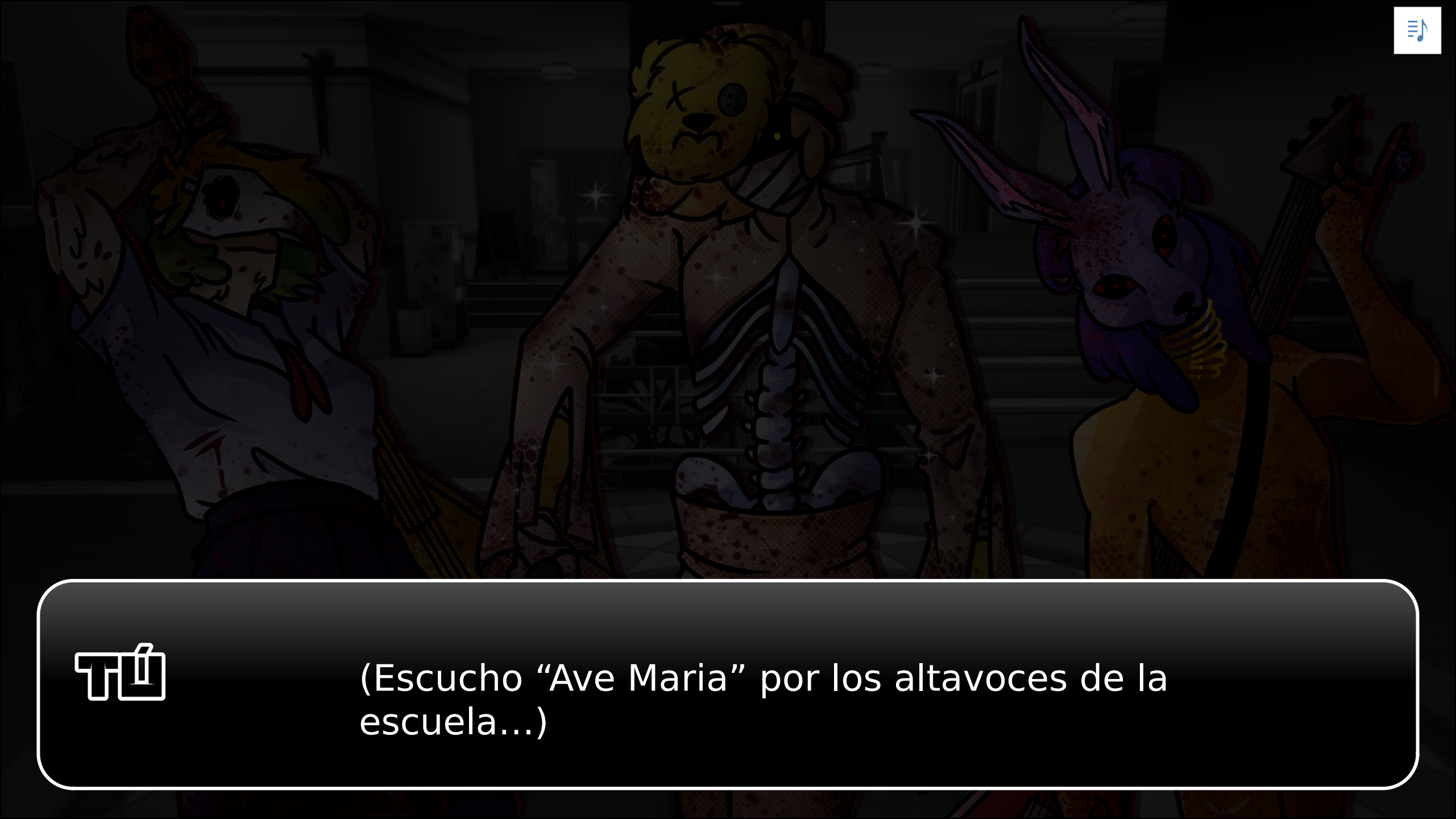

(Escucho “Ave Maria” por los altavoces de la escuela…)

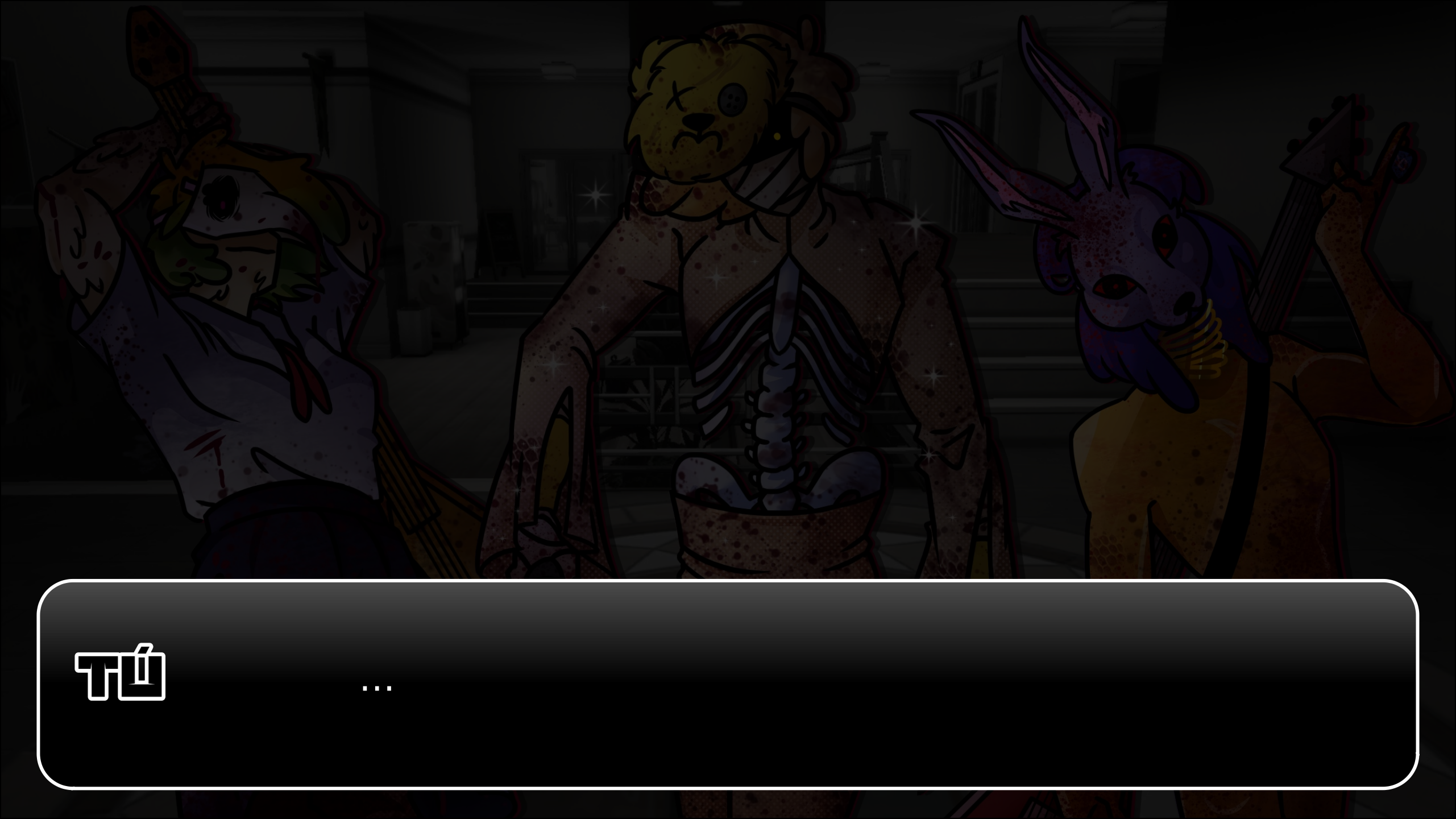

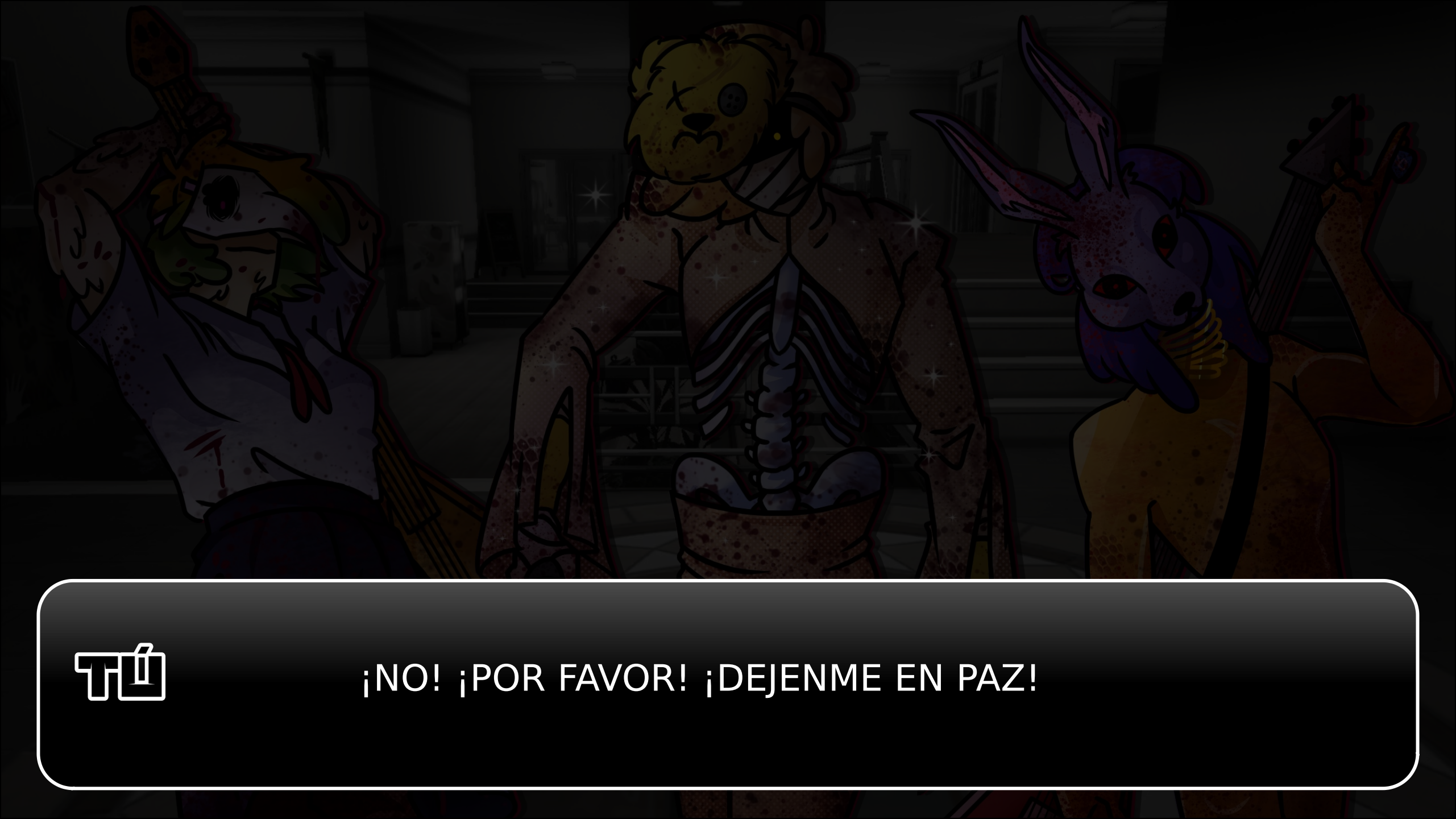
¡NO! ¡POR FAVOR! ¡DEJENME EN PAZ!

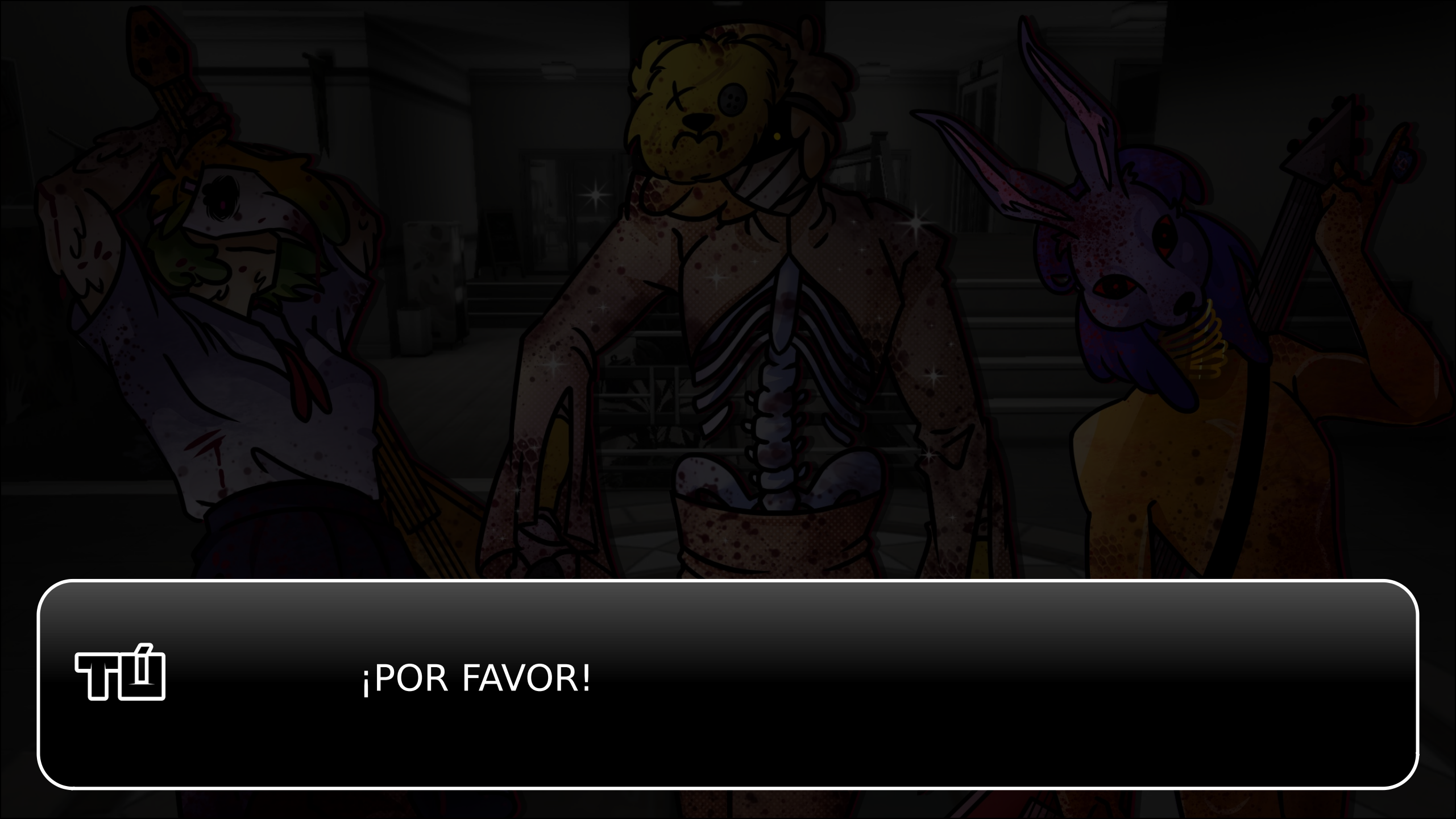
¡POR FAVOR!

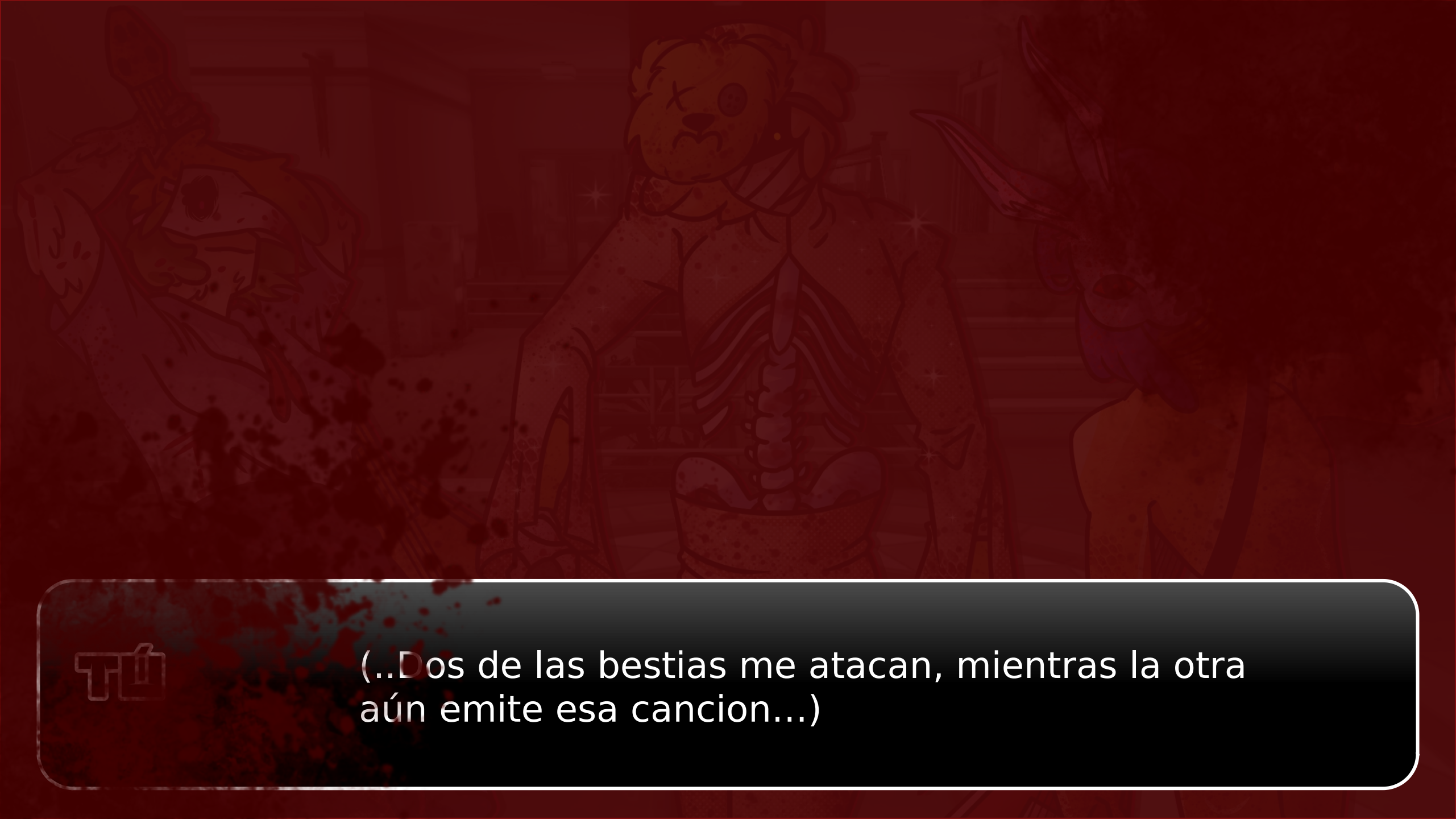
(..Dos de las bestias me atacan, mientras la otra aún emite esa cancion...)

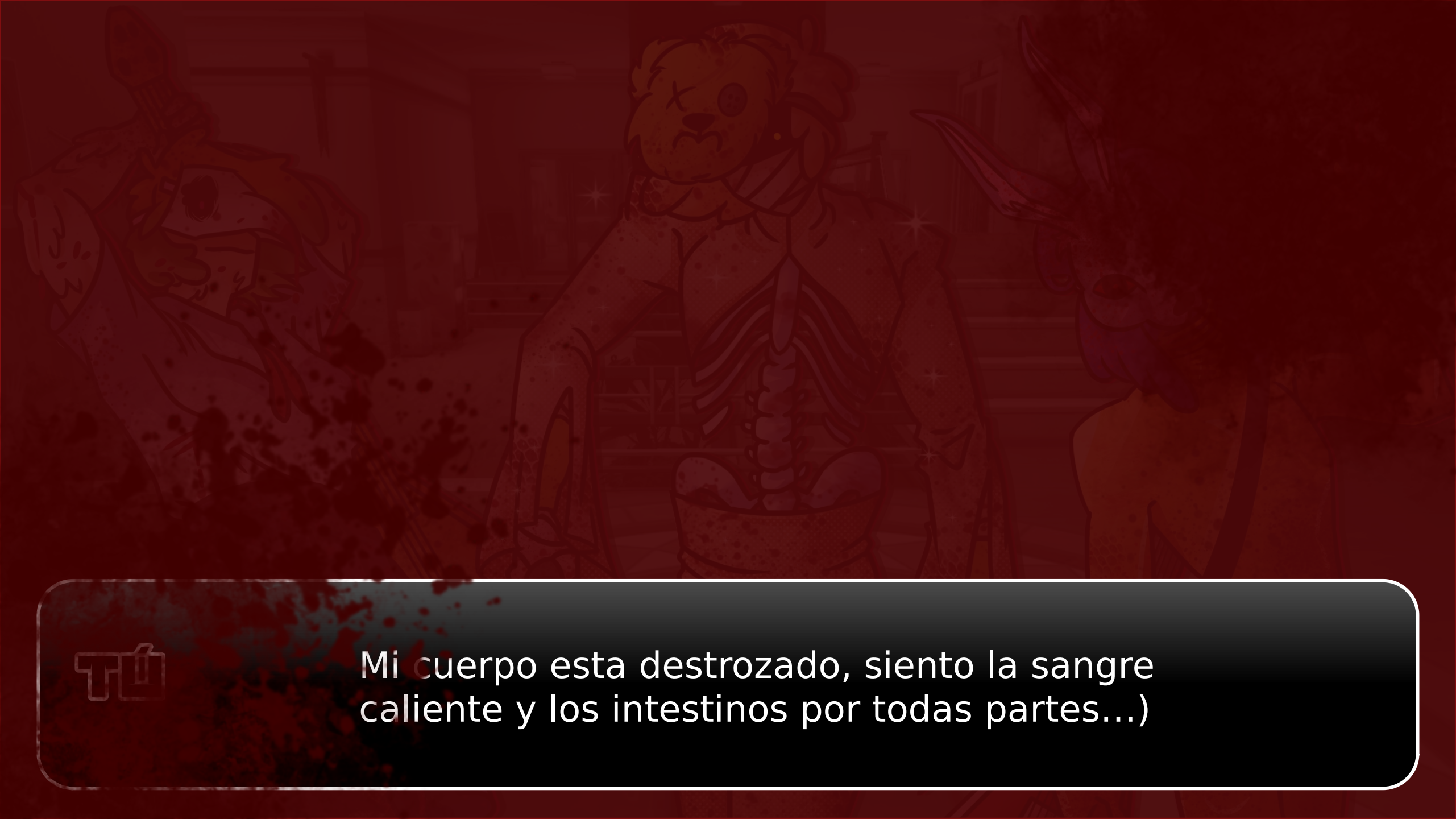
Mi cuerpo esta destrozado, siento la sangre caliente y los intestinos por todas partes...)

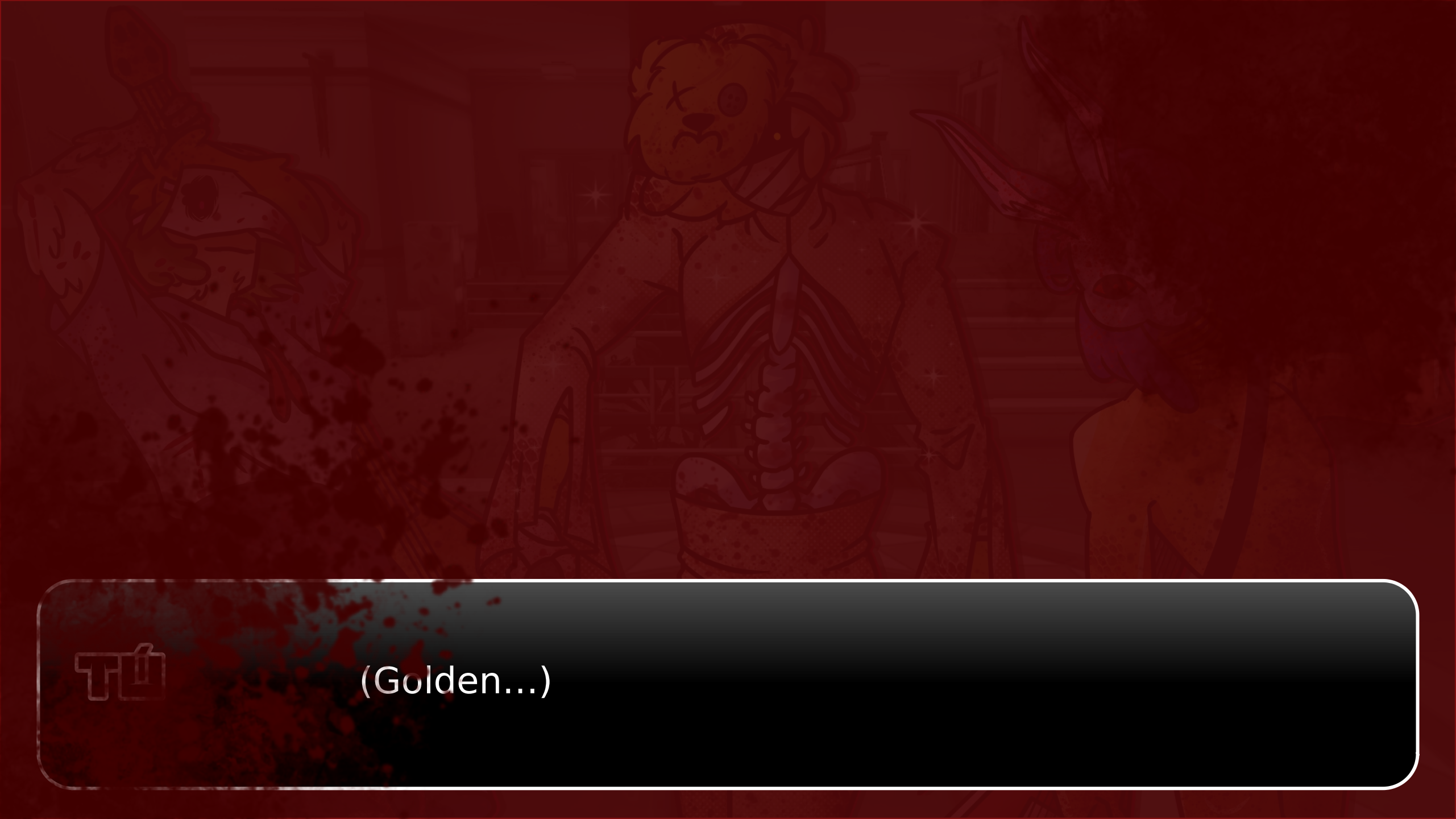
(Golden...)

¡FELICIDADES!

HAS MUERTO

Uno solo no le gana a tres.

Reiniciar

Volver a casa

Menu

(Intenté con todas mis fuerzas escaleras arriba, pero tropiezo al sexto escalón y me golpeo la cabeza...)

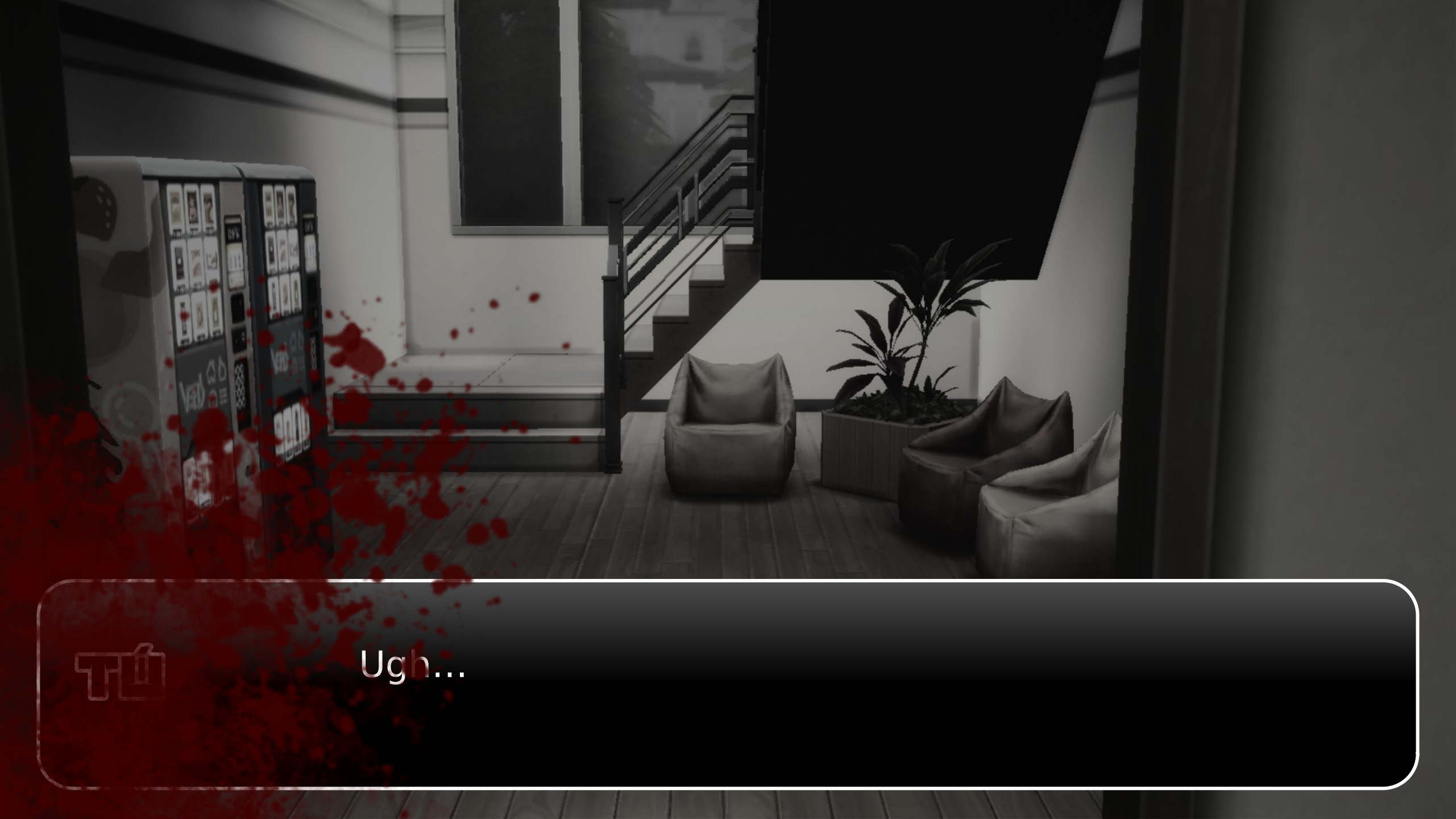
Ugh...

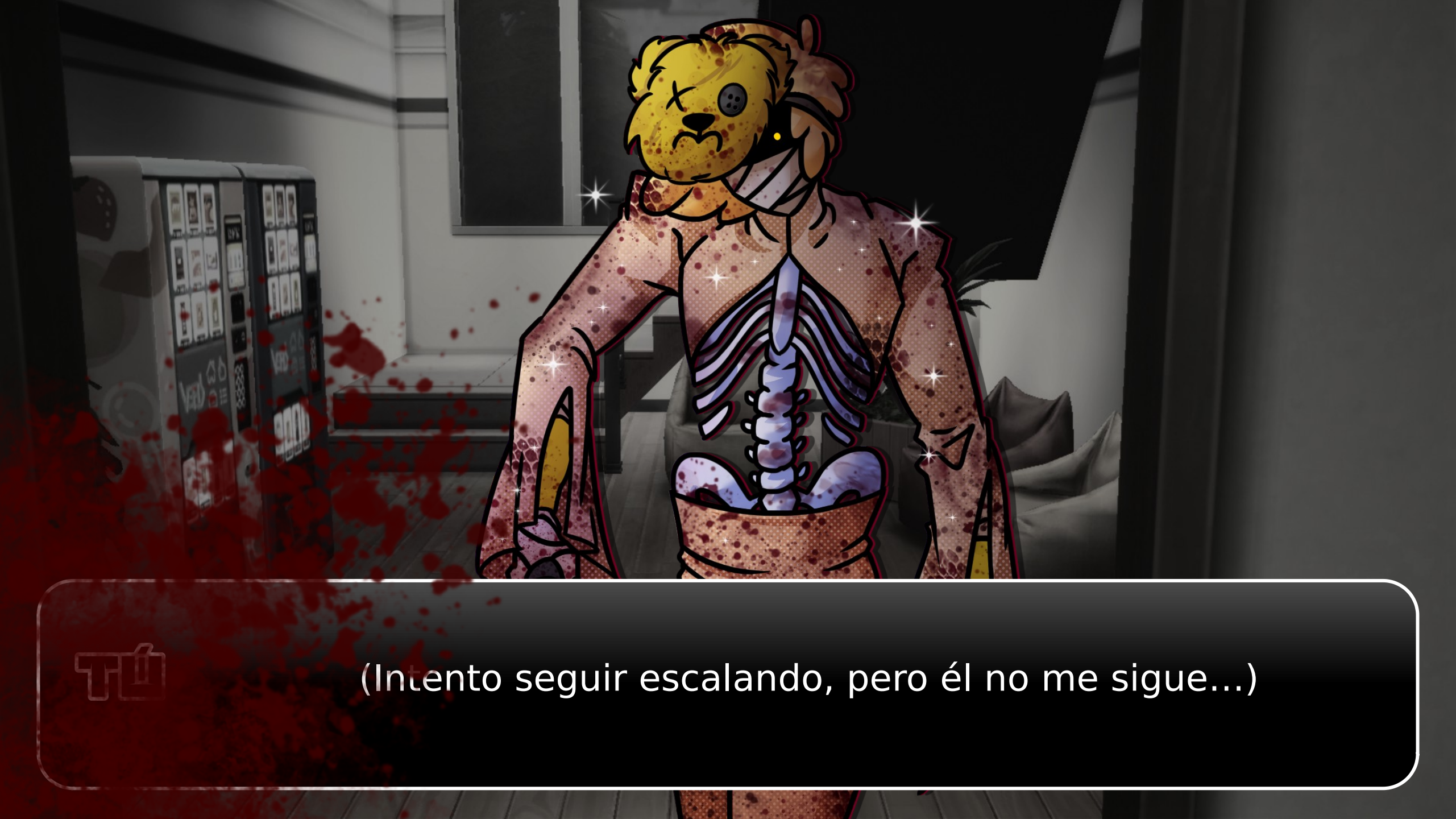
(Intento seguir escalando, pero él no me sigue...)

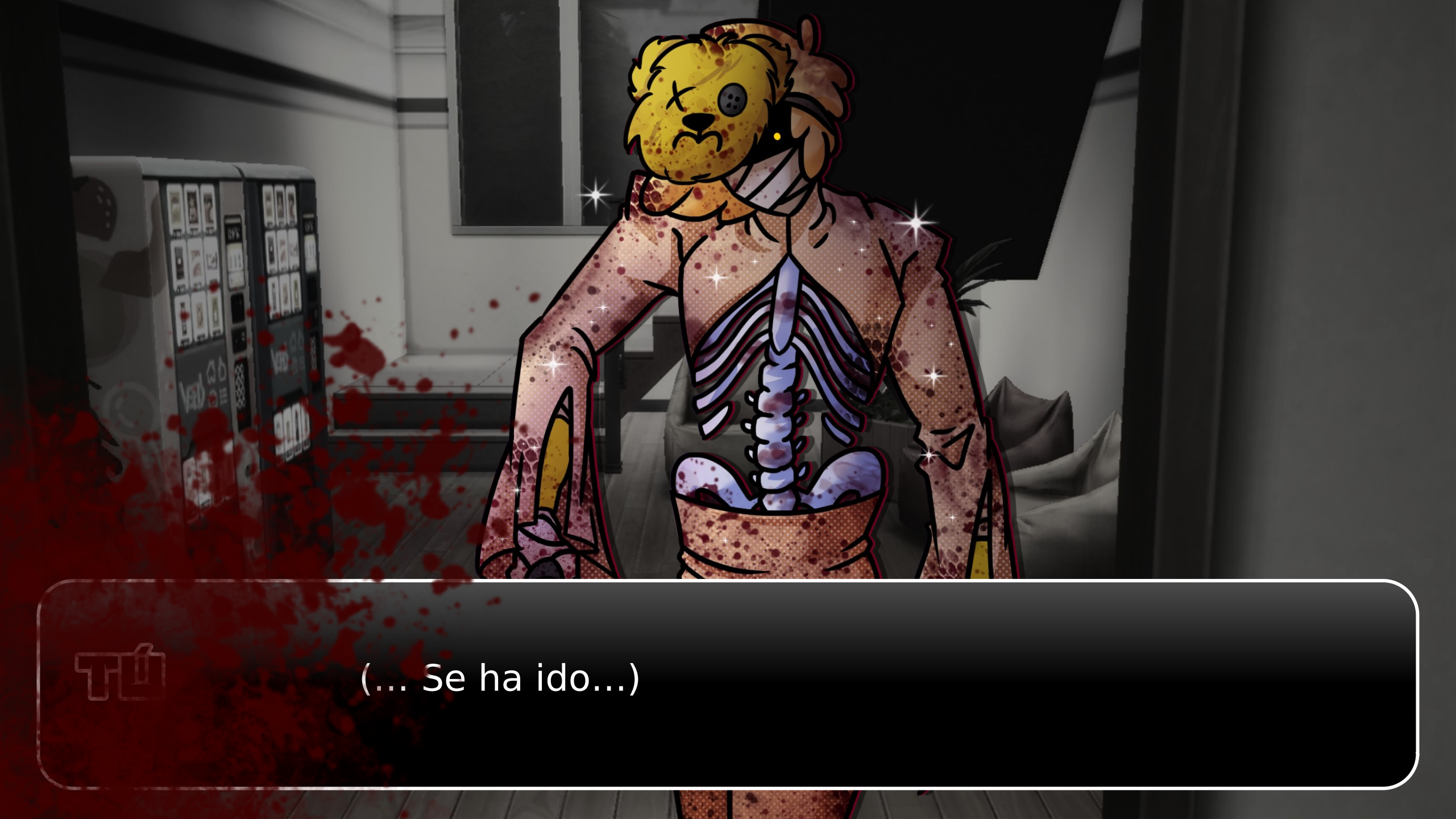
(... Se ha ido...)

Ugh... *Sniff*

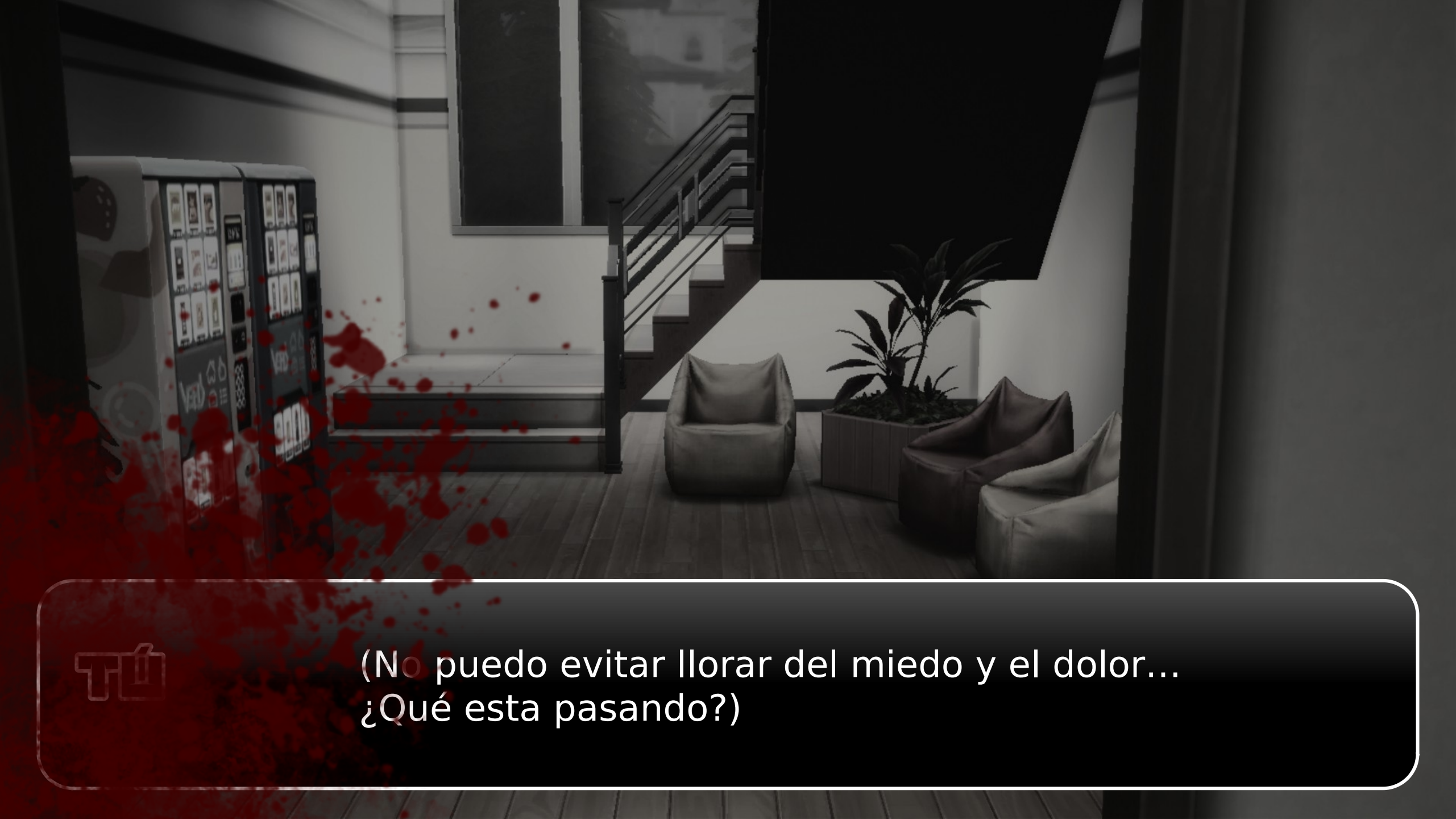
(No puedo evitar llorar del miedo y el dolor...
¿Qué esta pasando?)

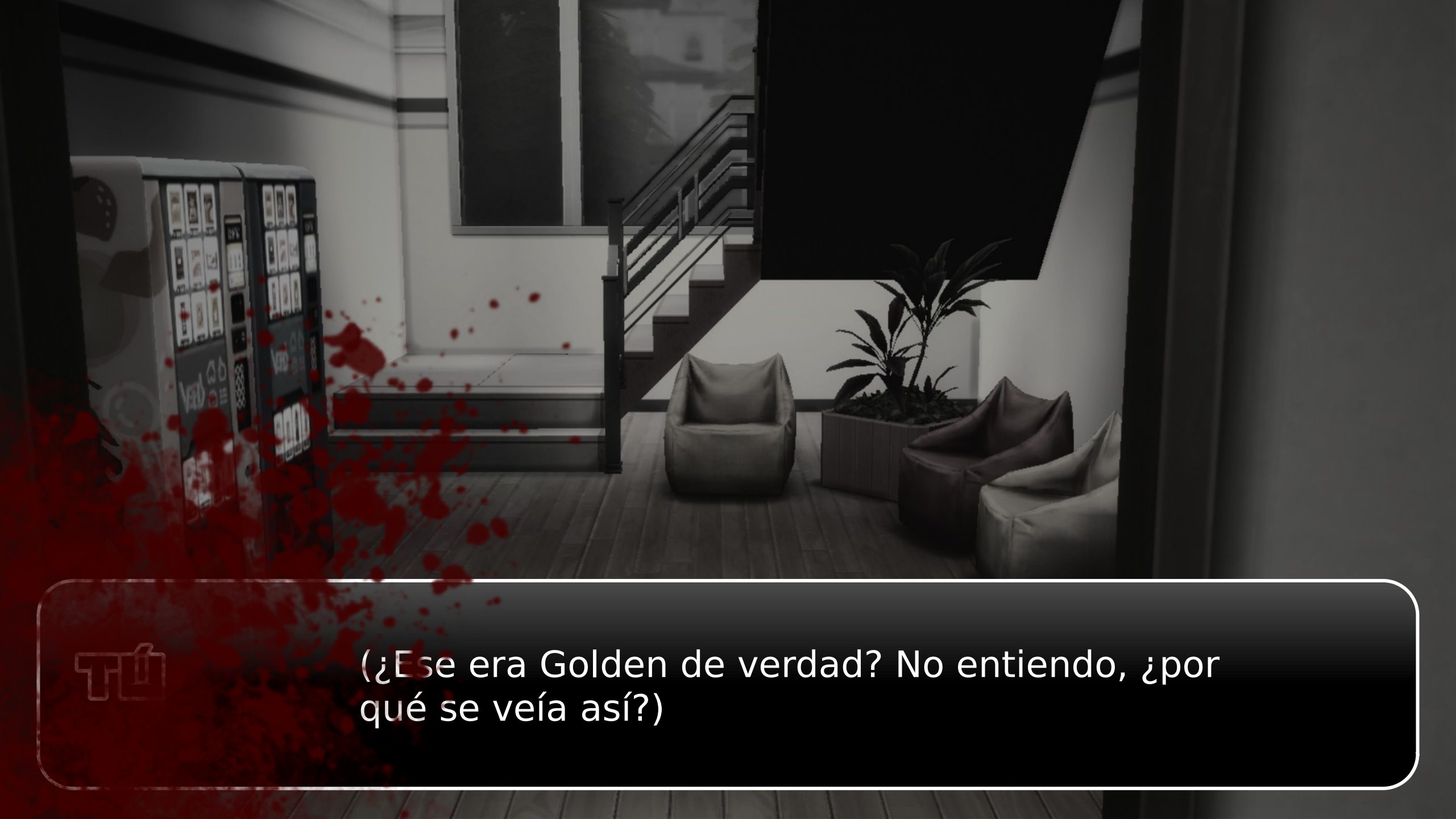

(¿Ese era Golden de verdad? No entiendo, ¿por qué se veía así?)

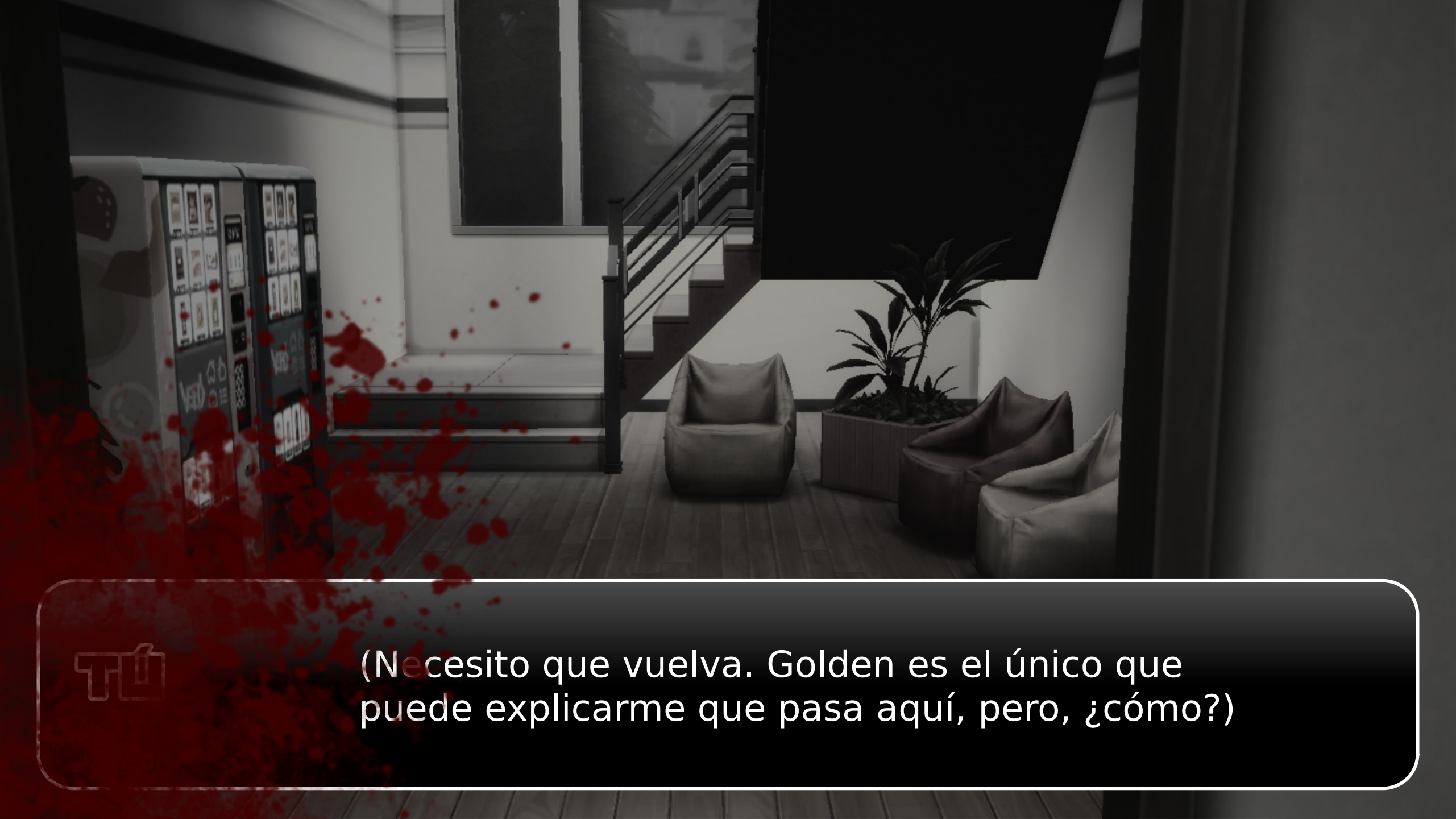

(Necesito que vuelva. Golden es el único que puede explicarme que pasa aquí, pero, ¿cómo?)

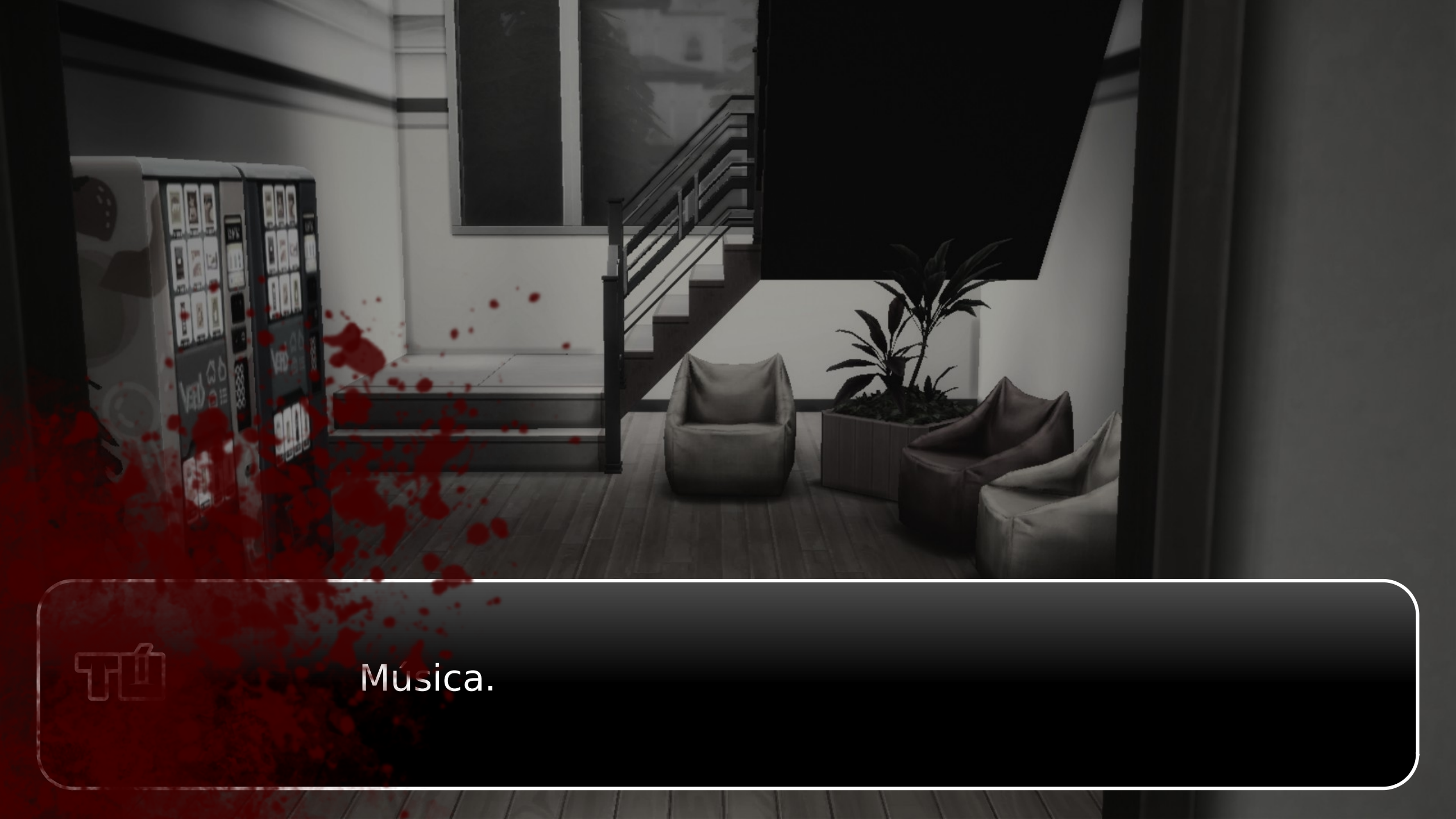

Música.

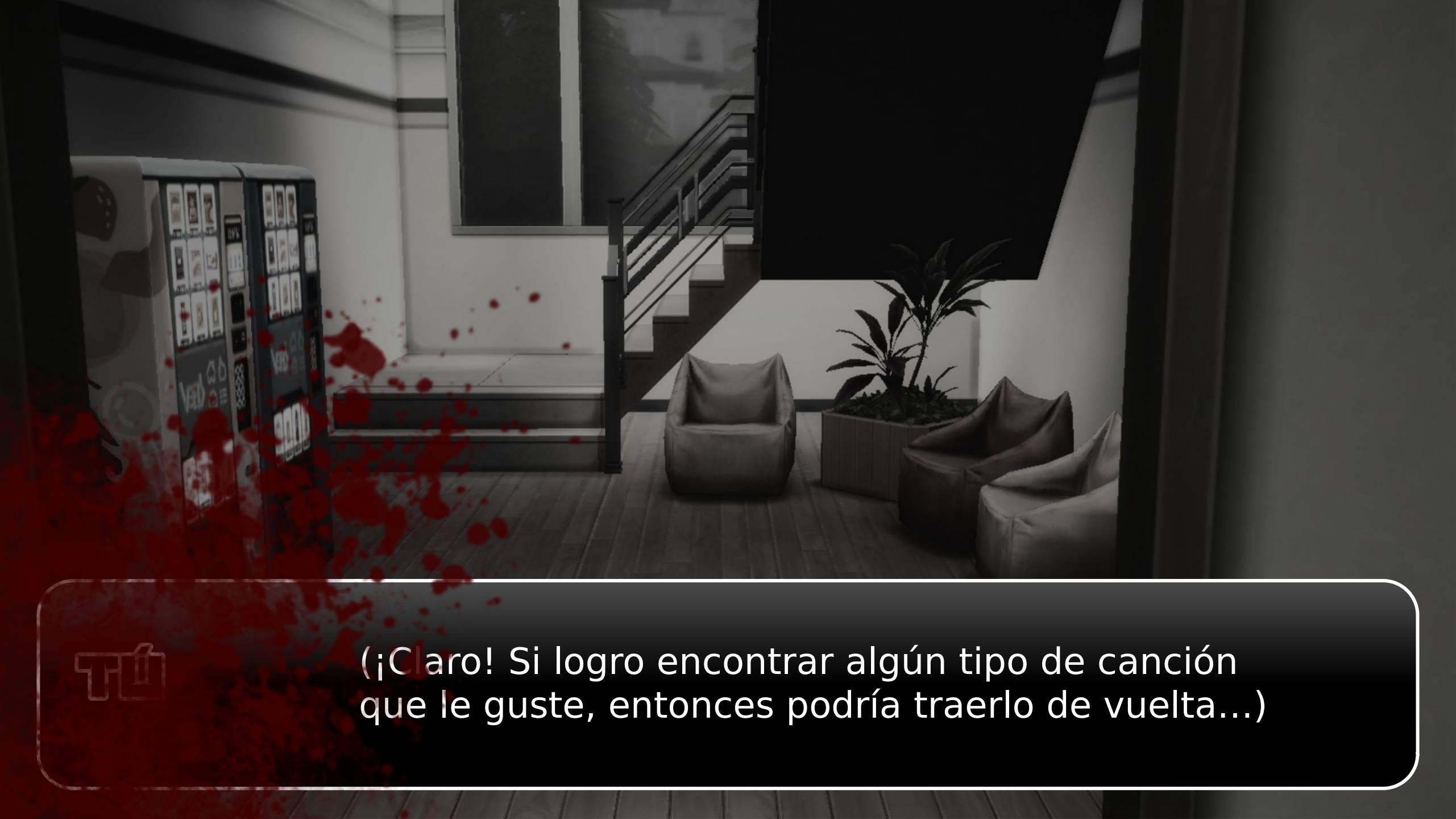

(¡Claro! Si logro encontrar algún tipo de canción que le guste, entonces podría traerlo de vuelta...)

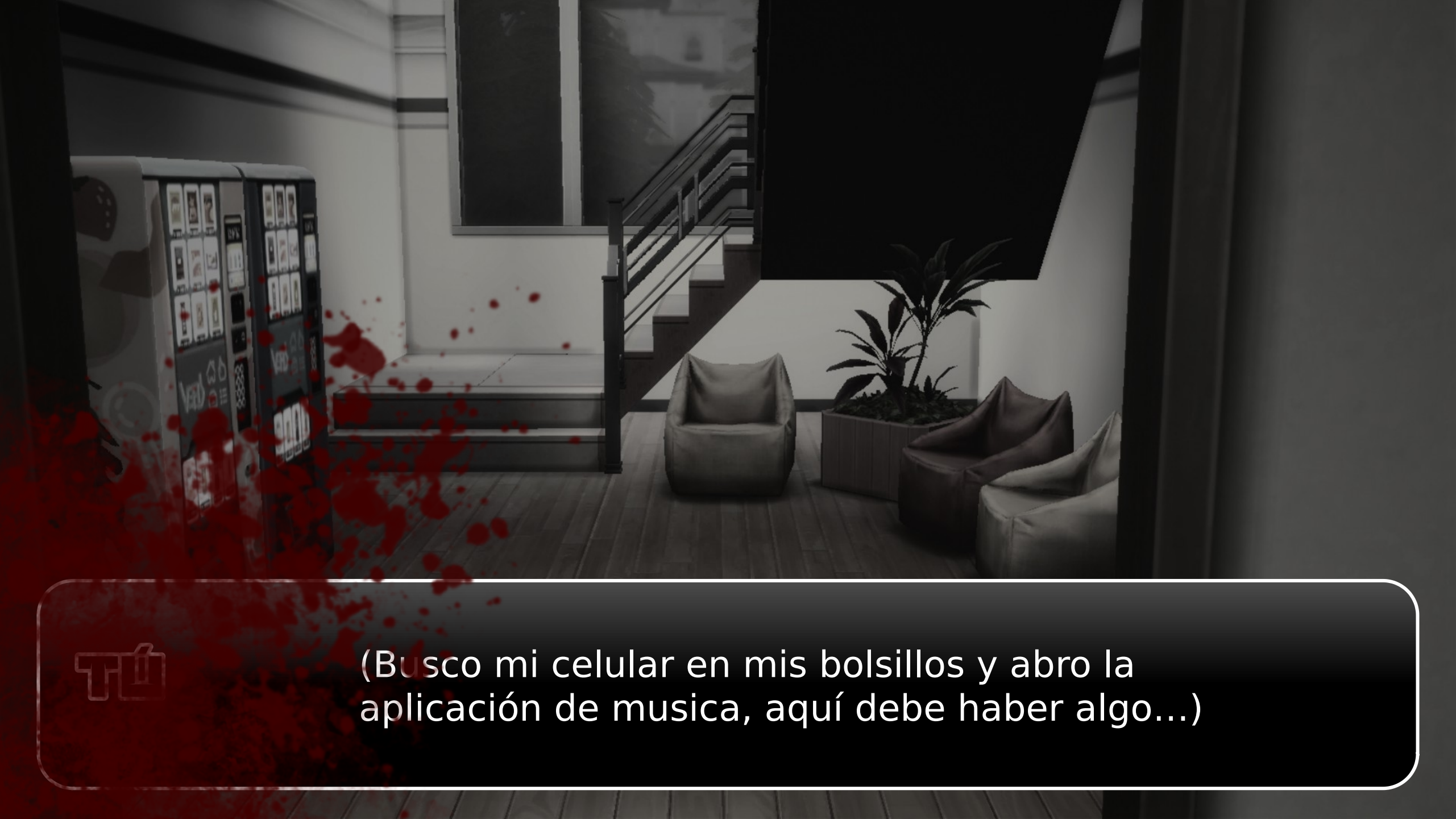

(Busco mi celular en mis bolsillos y abro la aplicación de musica, aquí debe haber algo...)

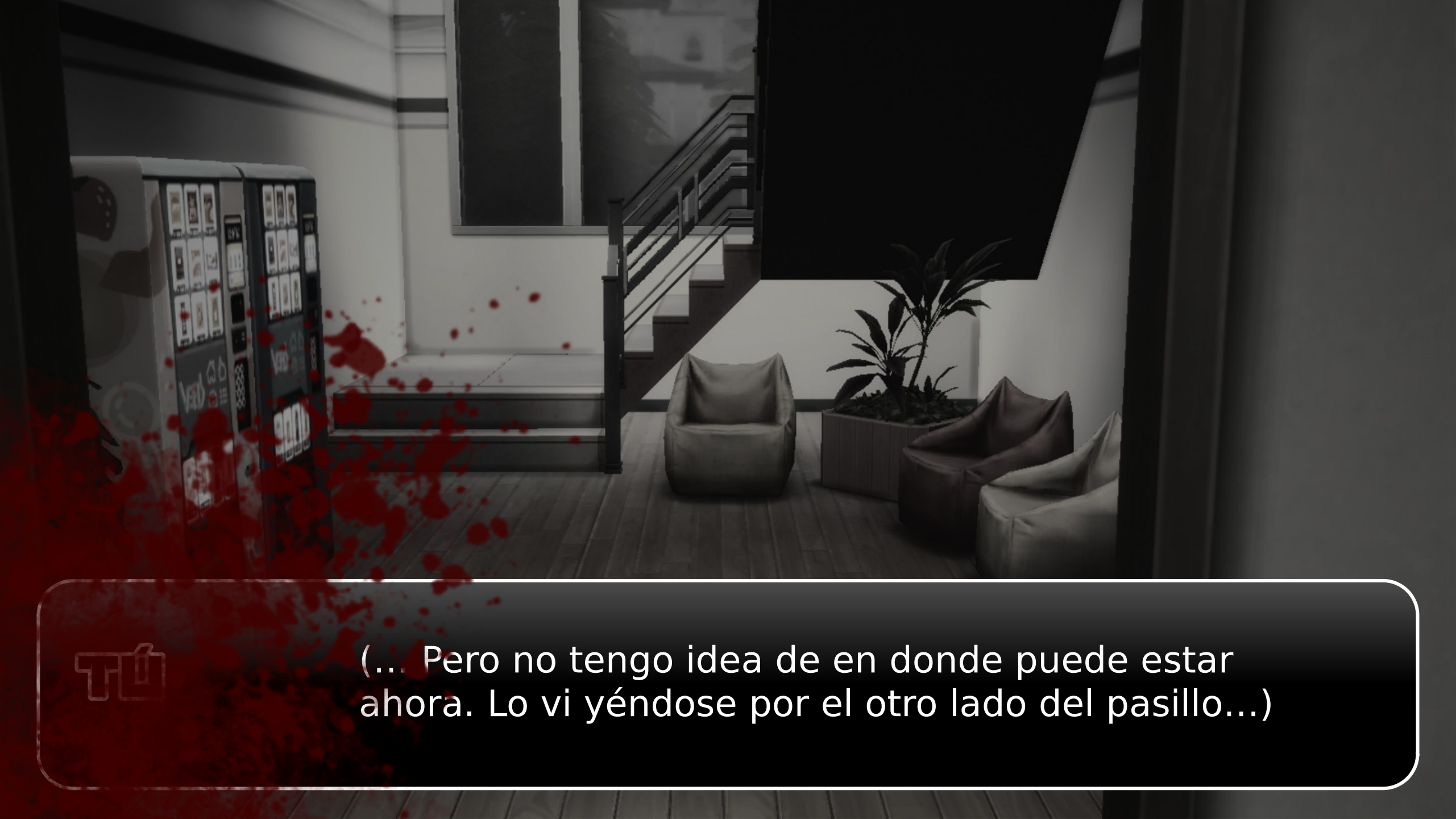

(... Pero no tengo idea de en donde puede estar ahora. Lo vi yéndose por el otro lado del pasillo...)

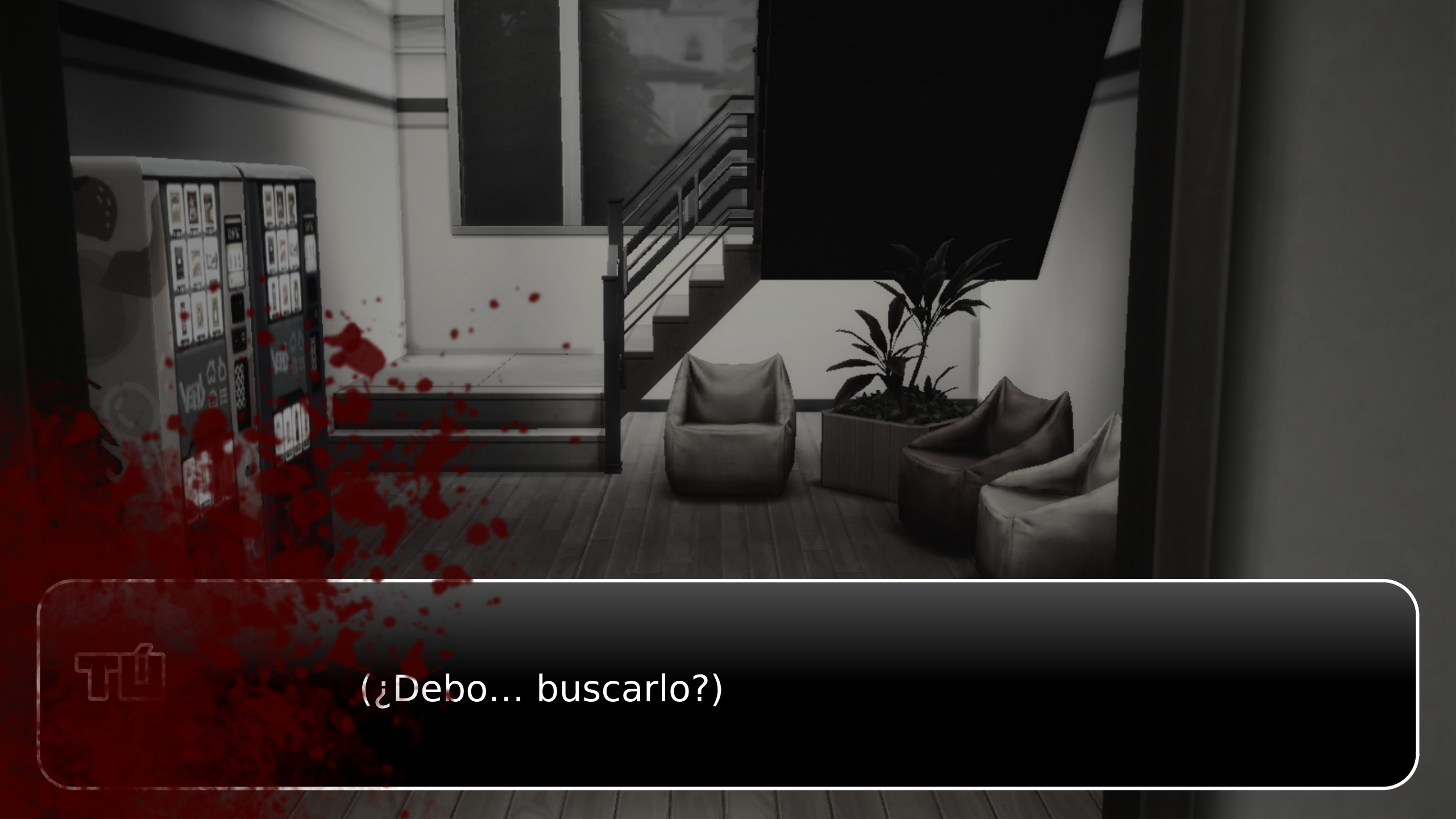

(¿Debo... buscarlo?)

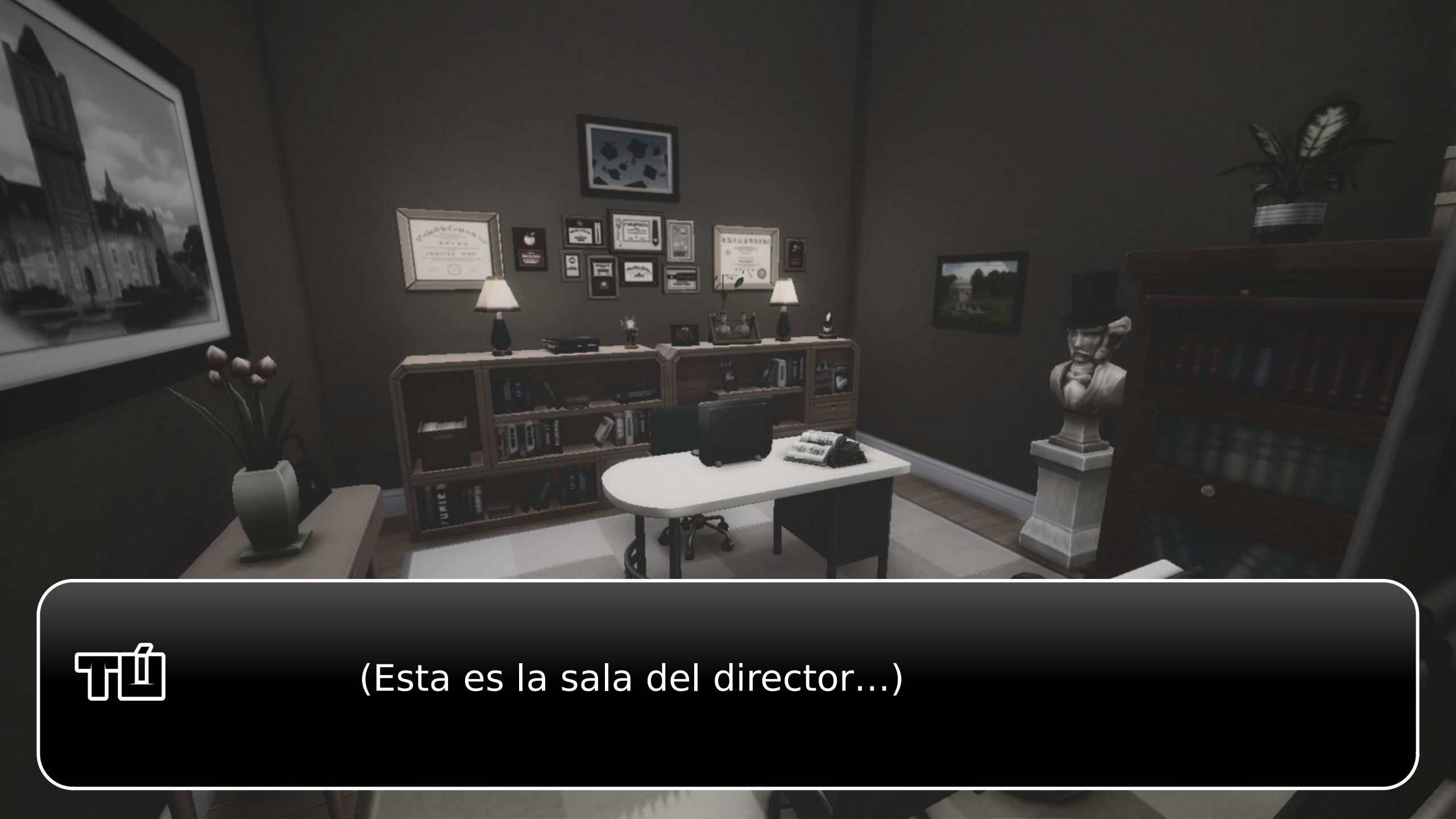
(Esta es la sala del director...)

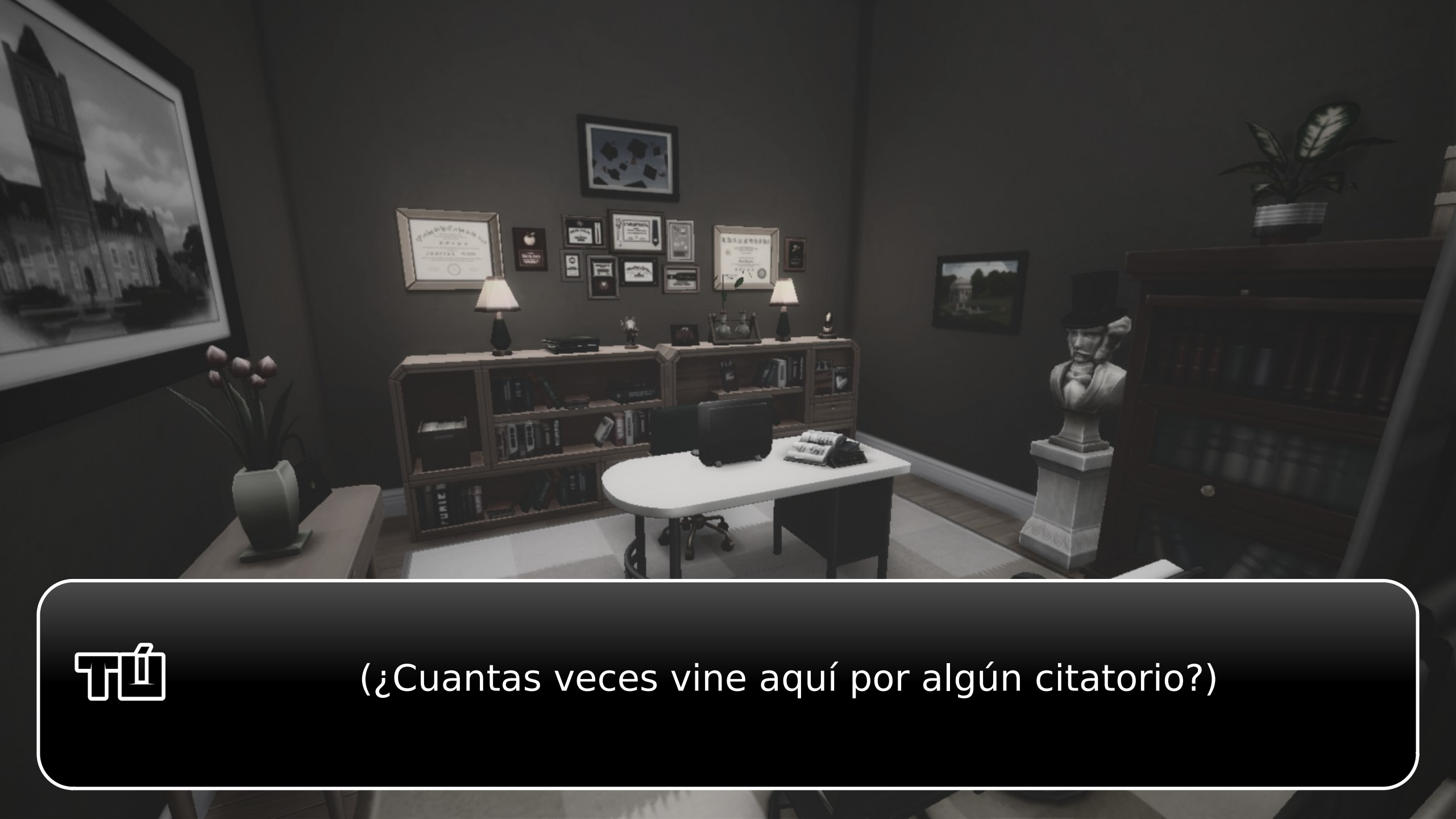
(¿Cuantas veces vine aquí por algún citatorio?)

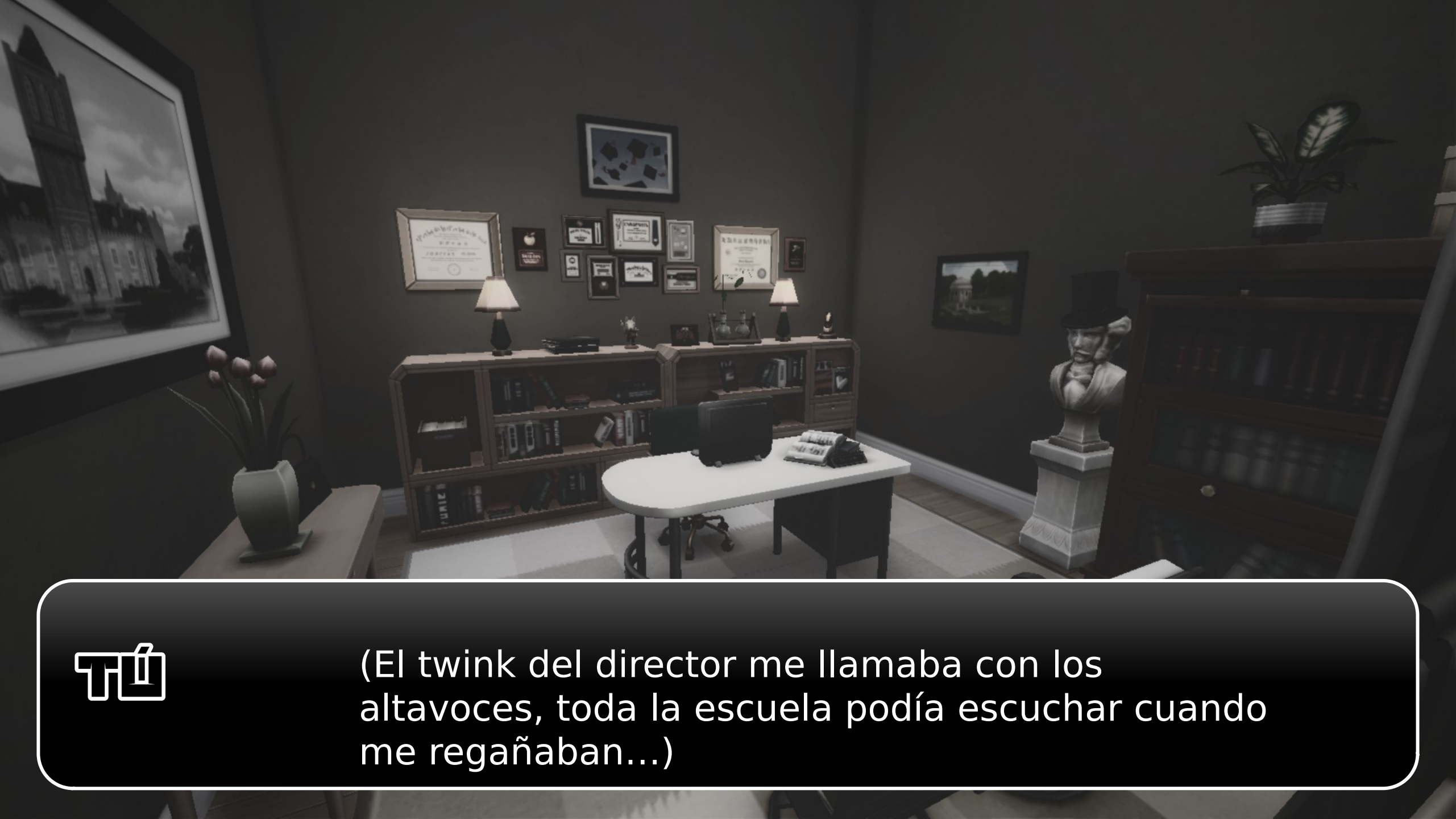
(El twink del director me llamaba con los altavoces, toda la escuela podía escuchar cuando me regañaban...)

ที่
...

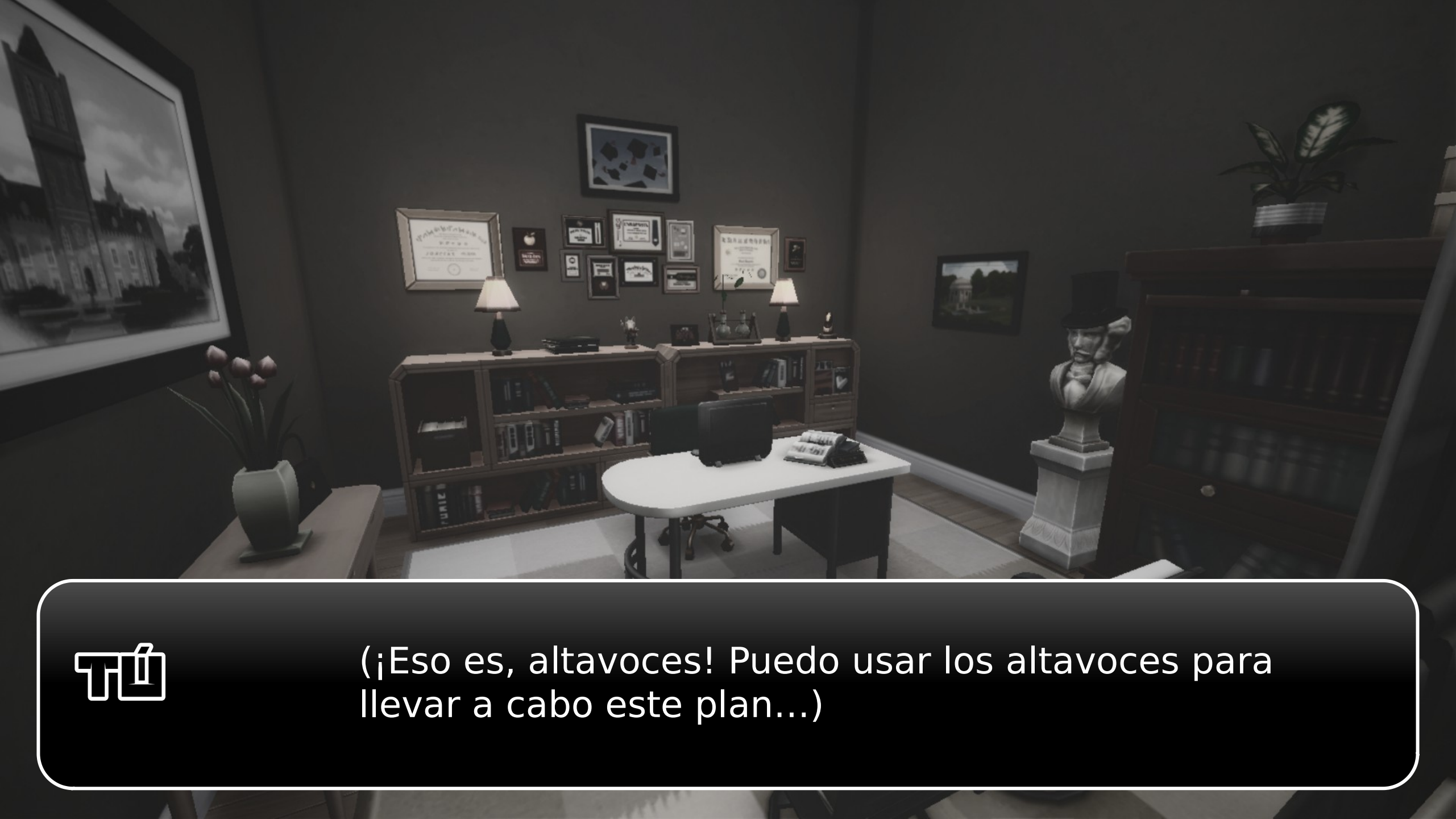
(¡Eso es, altavoces! Puedo usar los altavoces para llevar a cabo este plan...)

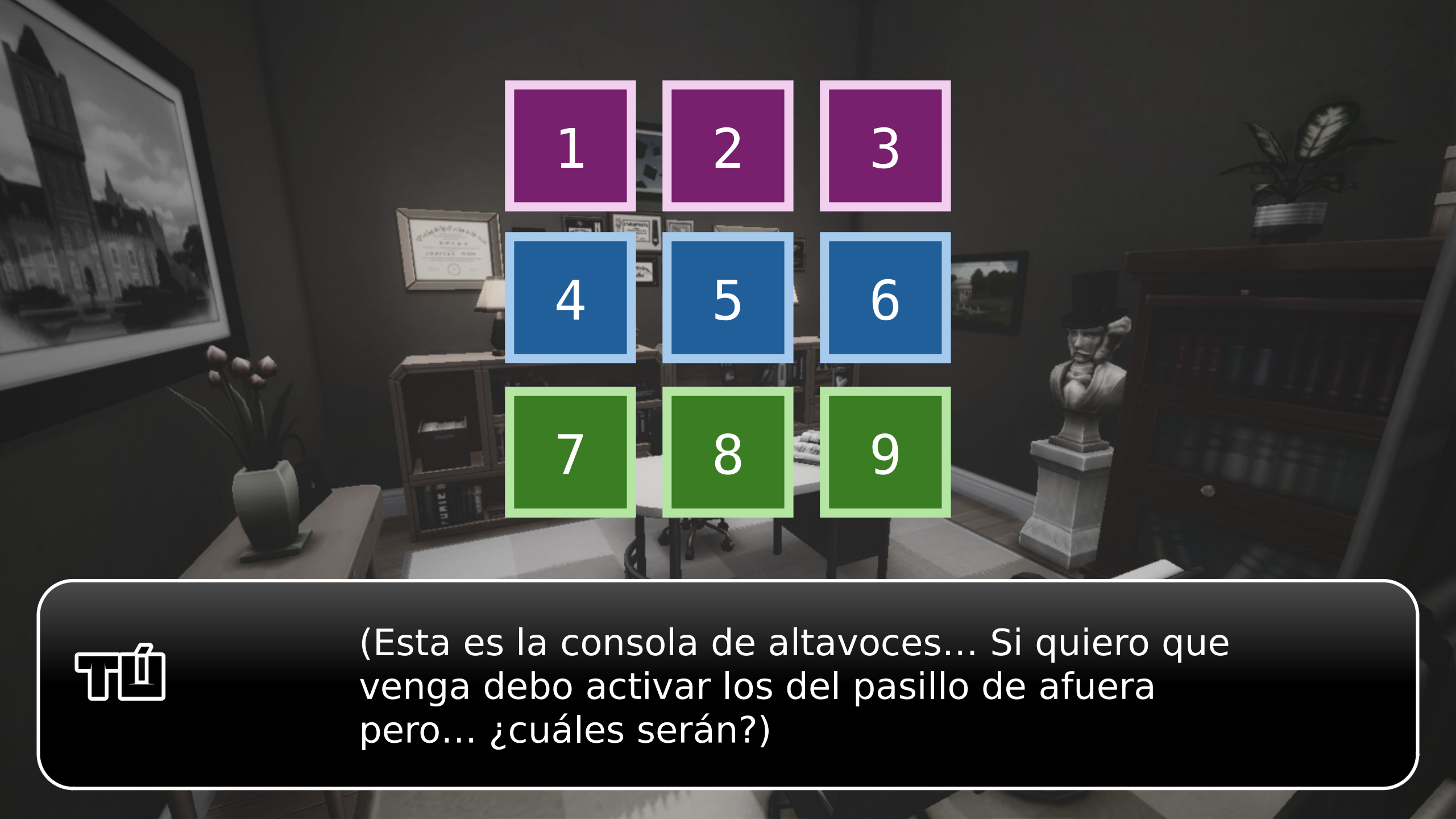

(Esta es la consola de altavoces... Si quiero que venga debo activar los del pasillo de afuera pero... ¿cuáles serán?)

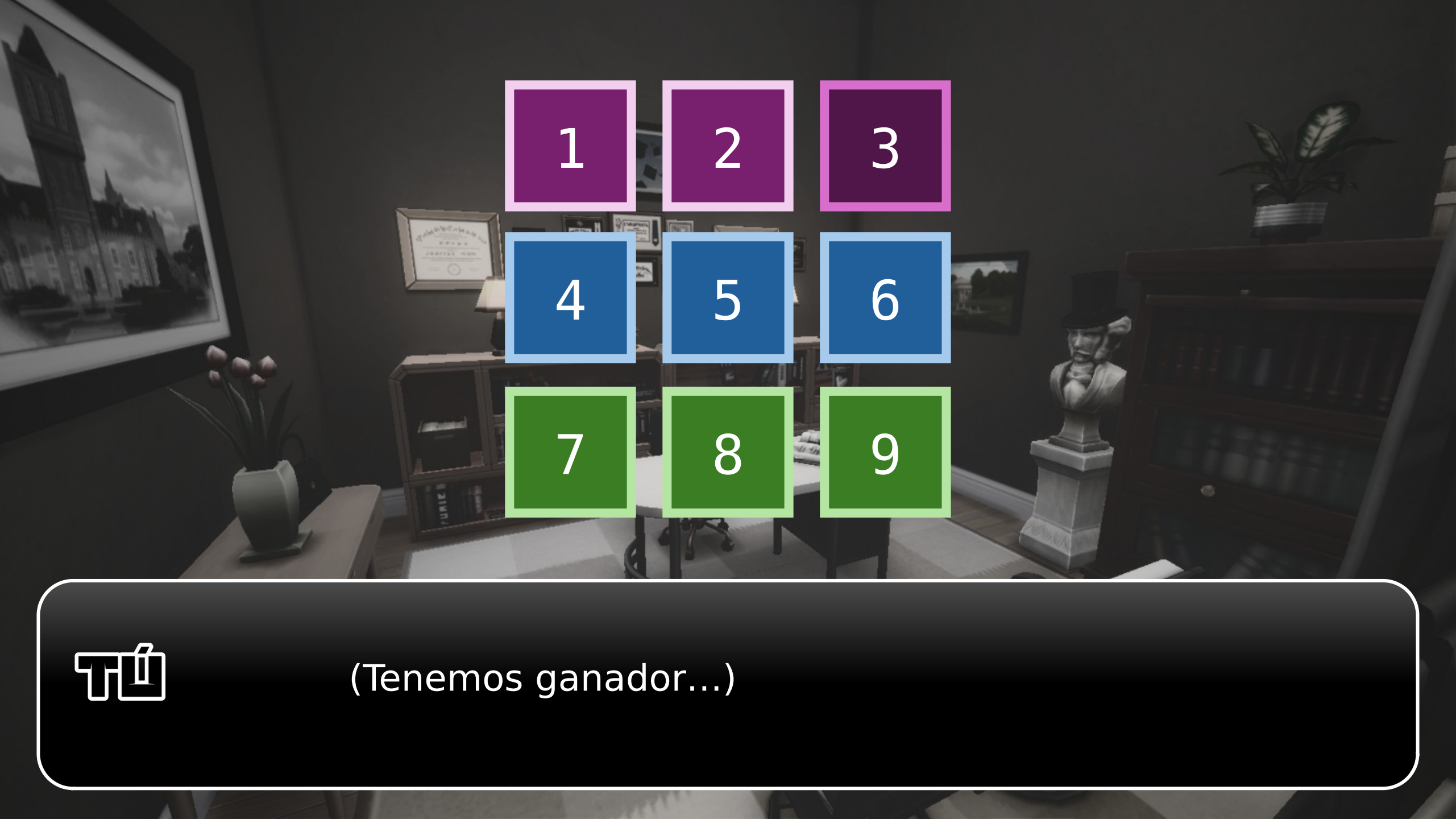
1
2
3
4
5
6
7
8
9
(Tenemos ganador...)

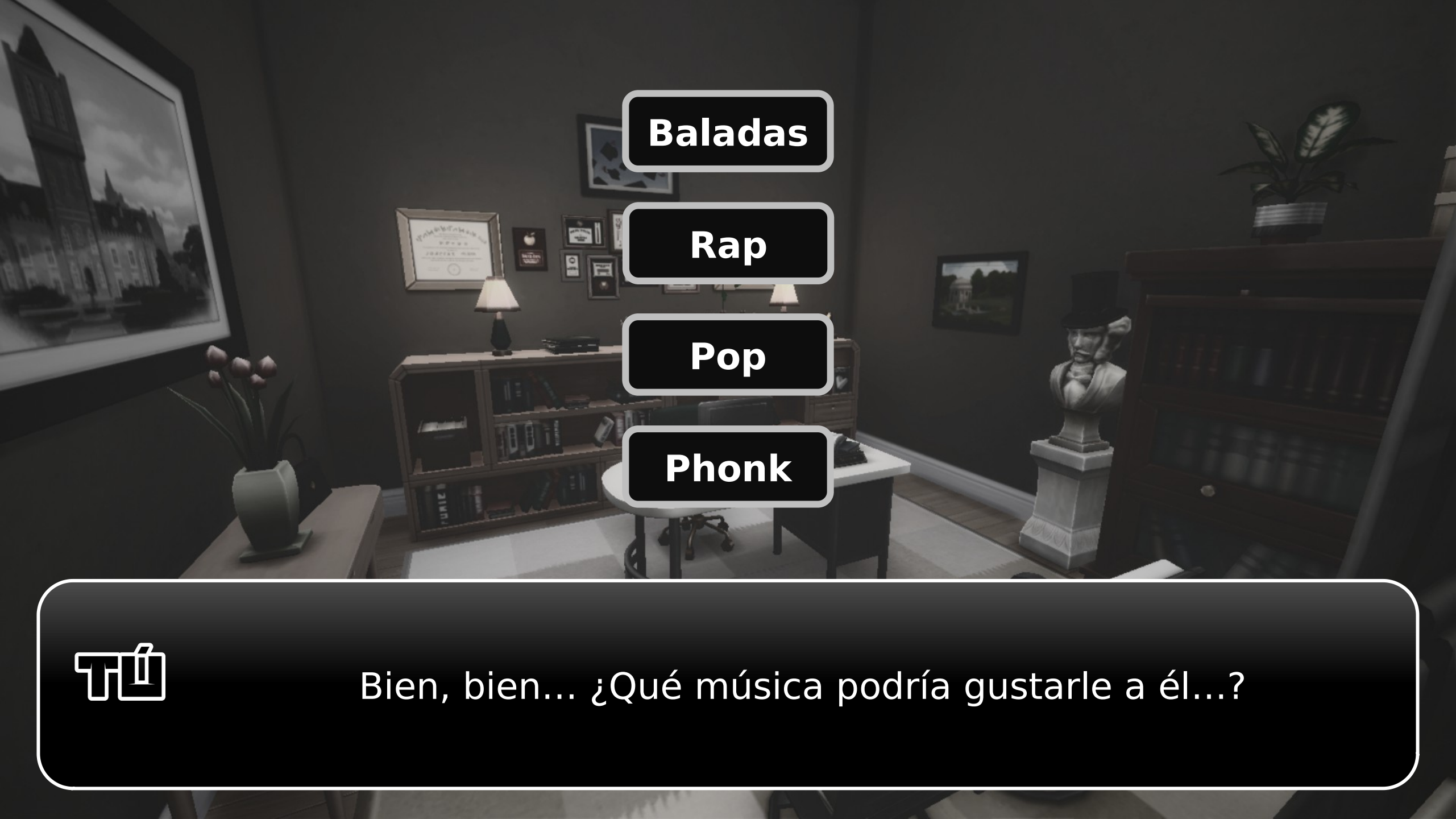
Baladas
Rap
Pop
Phonk
Bien, bien... ¿Qué música podría gustarle a él...?

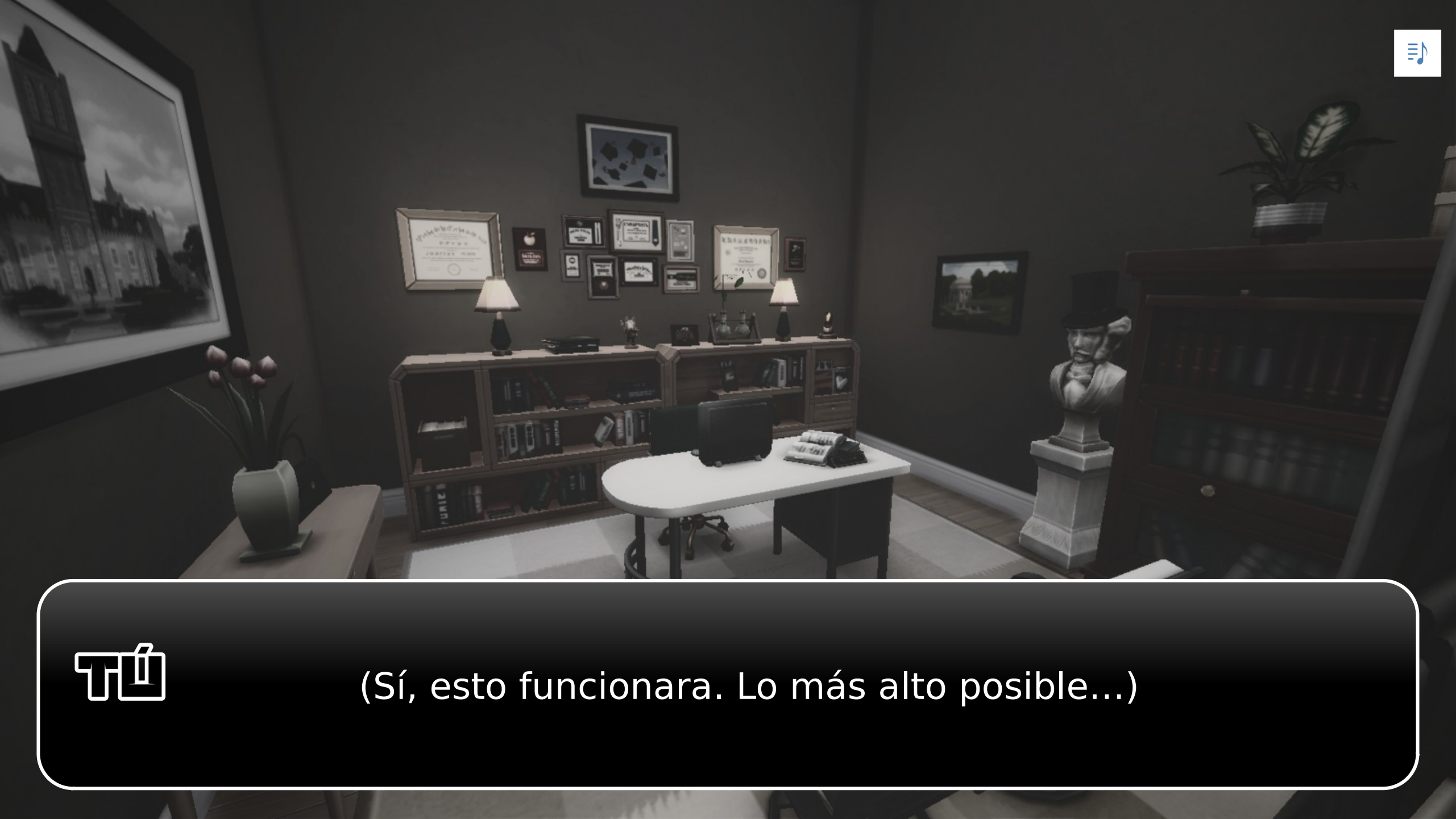
(Sí, esto funcionara. Lo más alto posible...)

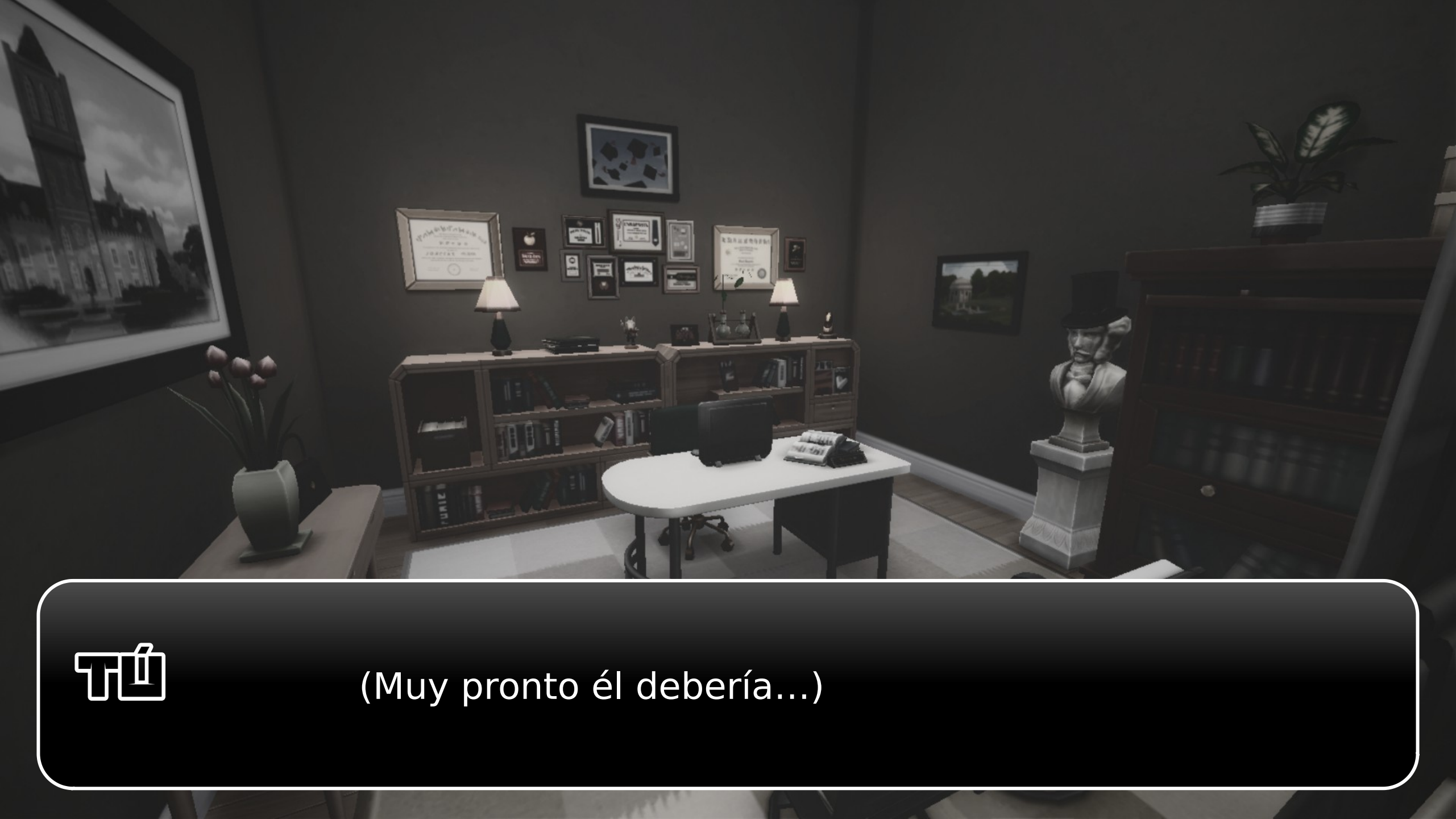
(Muy pronto él debería...)

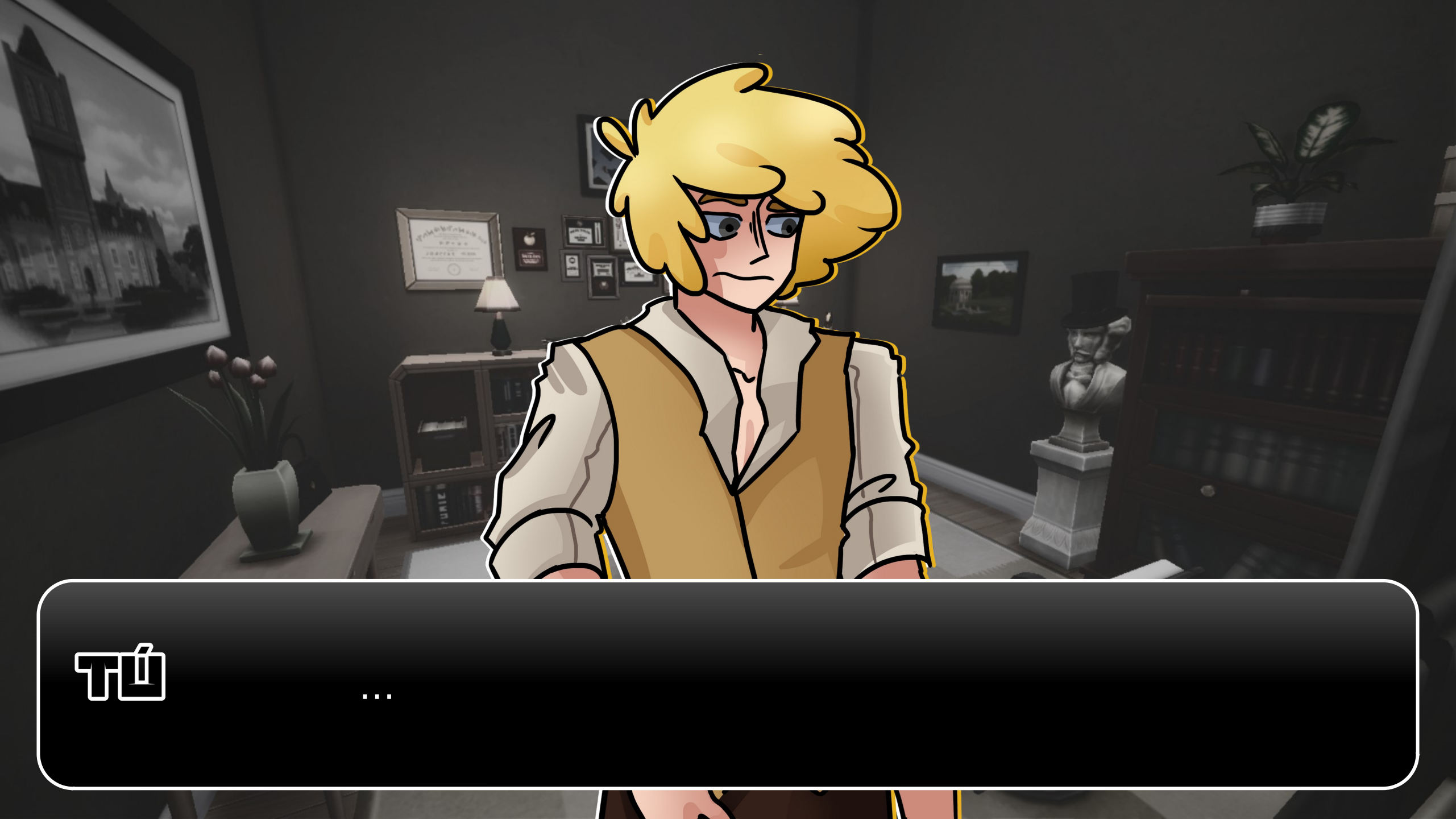
ที่
...

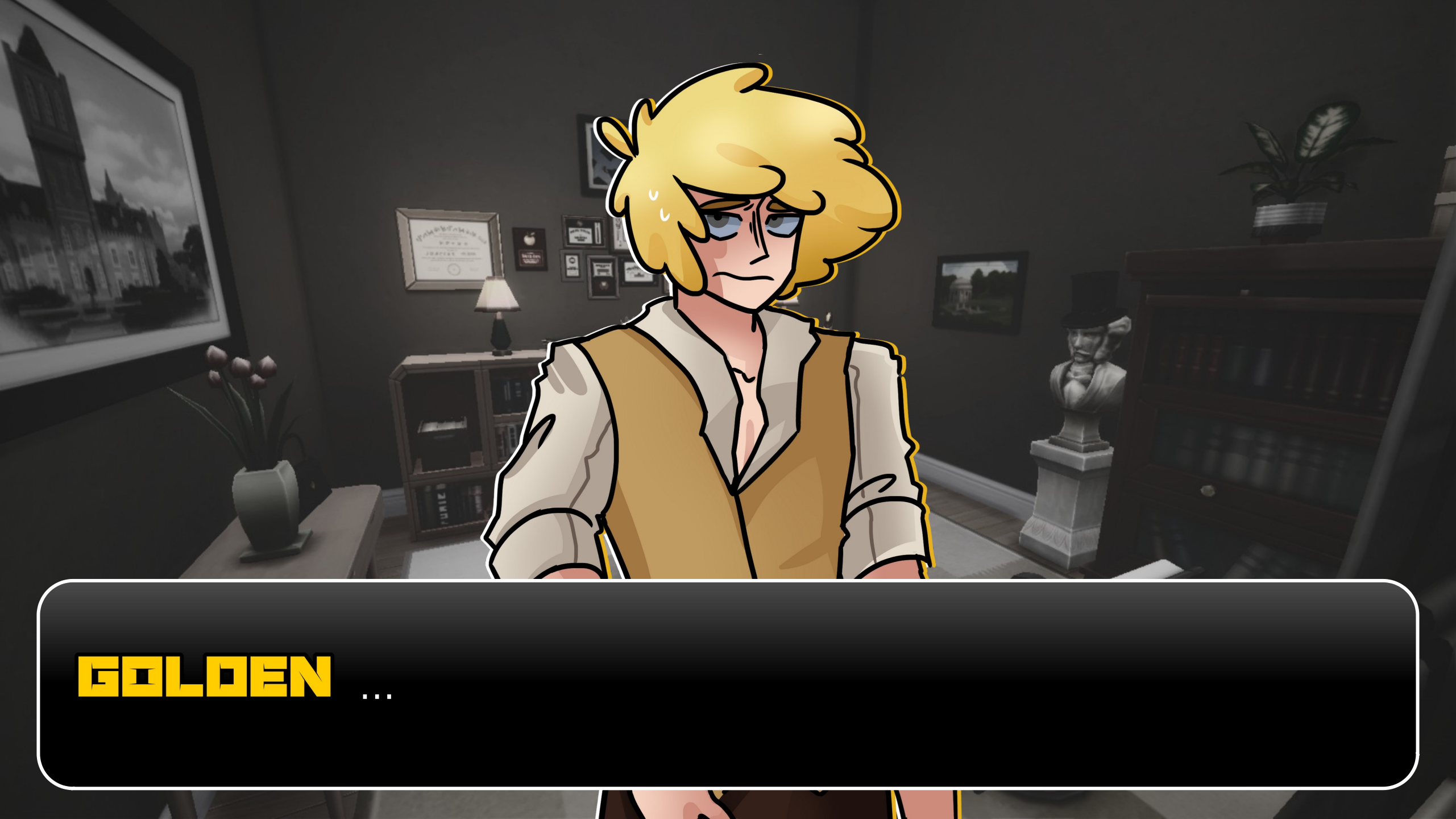
GOLDEN ...

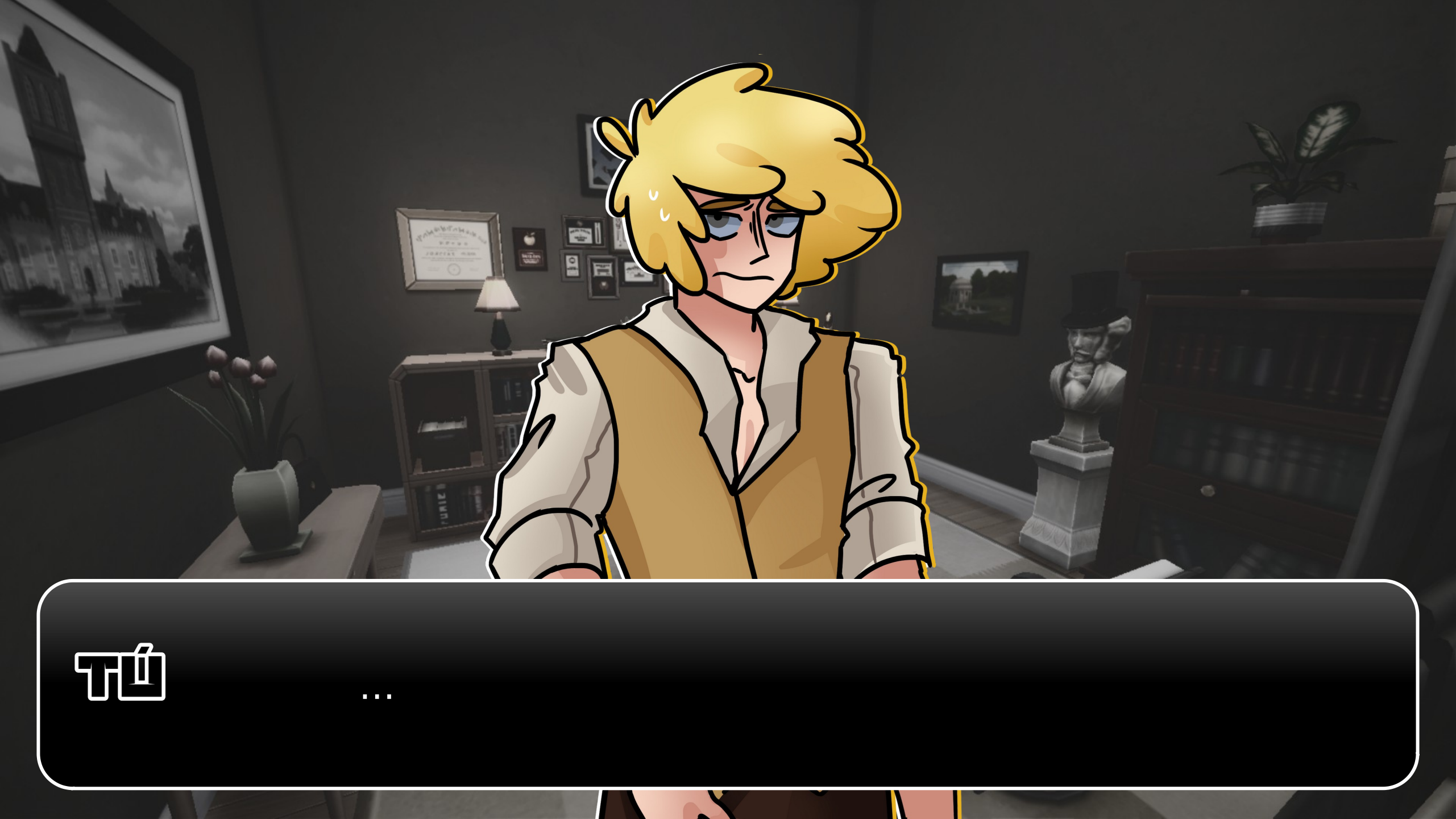
ที่
...

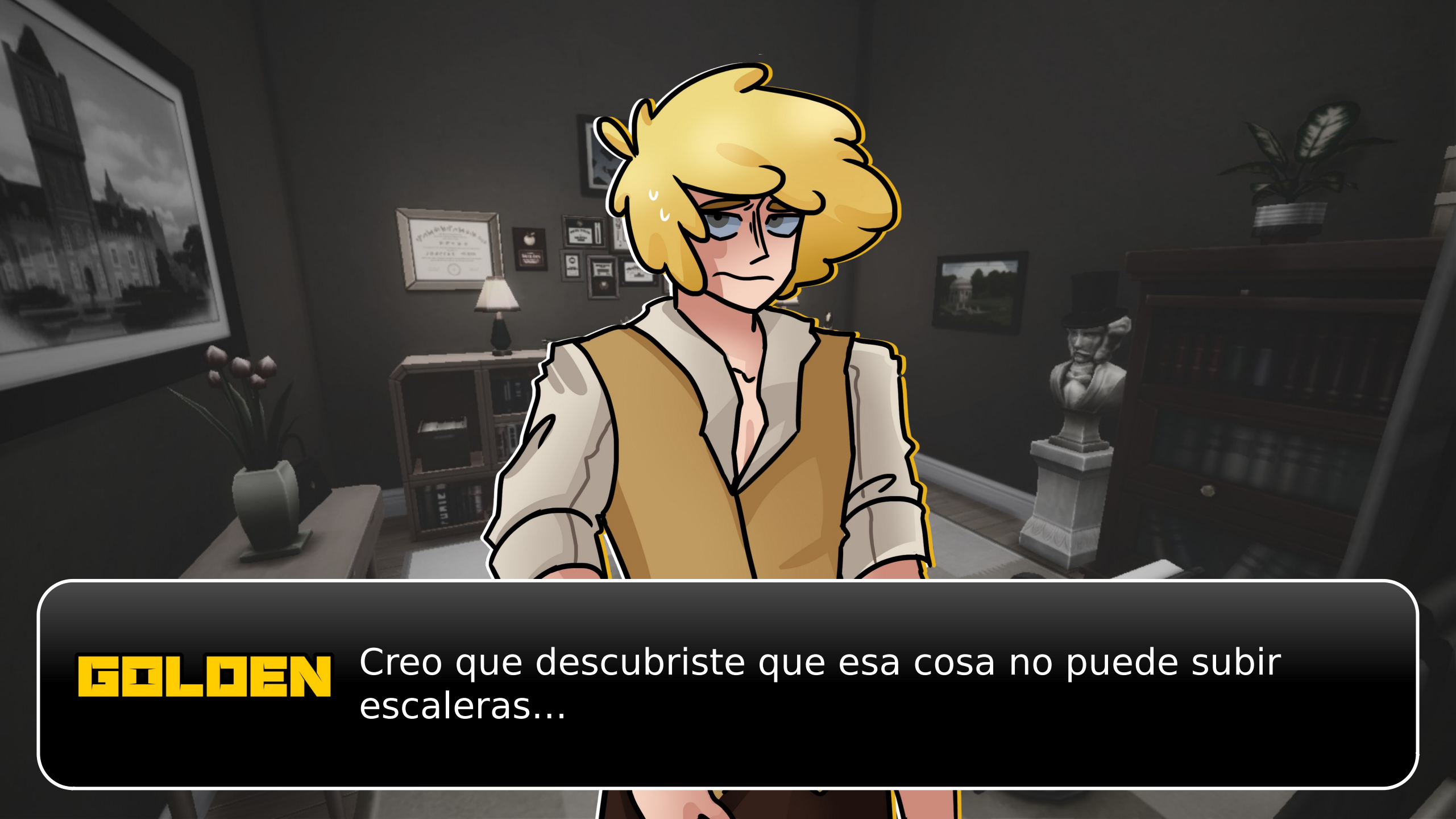
GOLDEN
Creo que descubriste que esa cosa no puede subir escaleras...

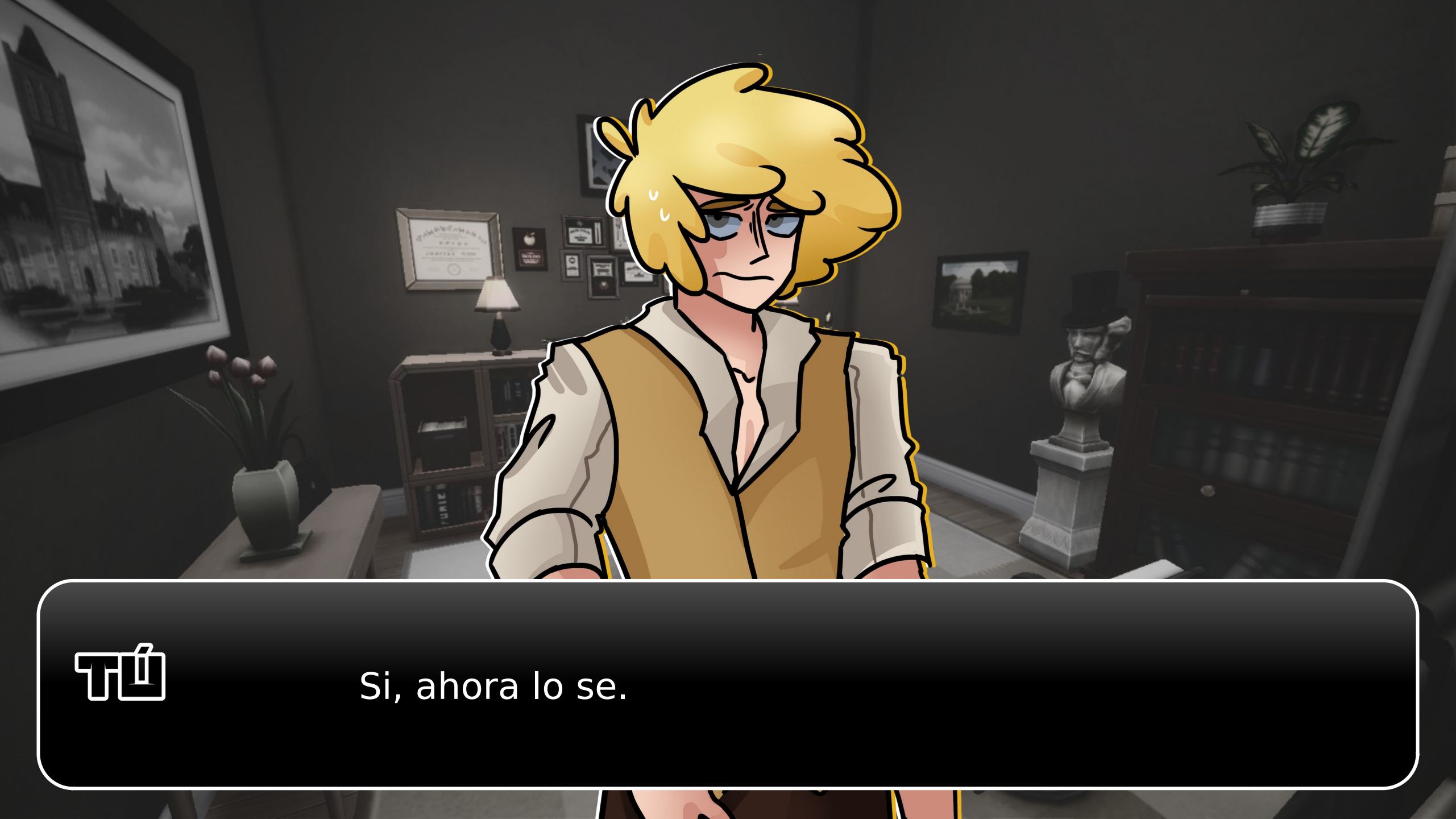
Si, ahora lo se.

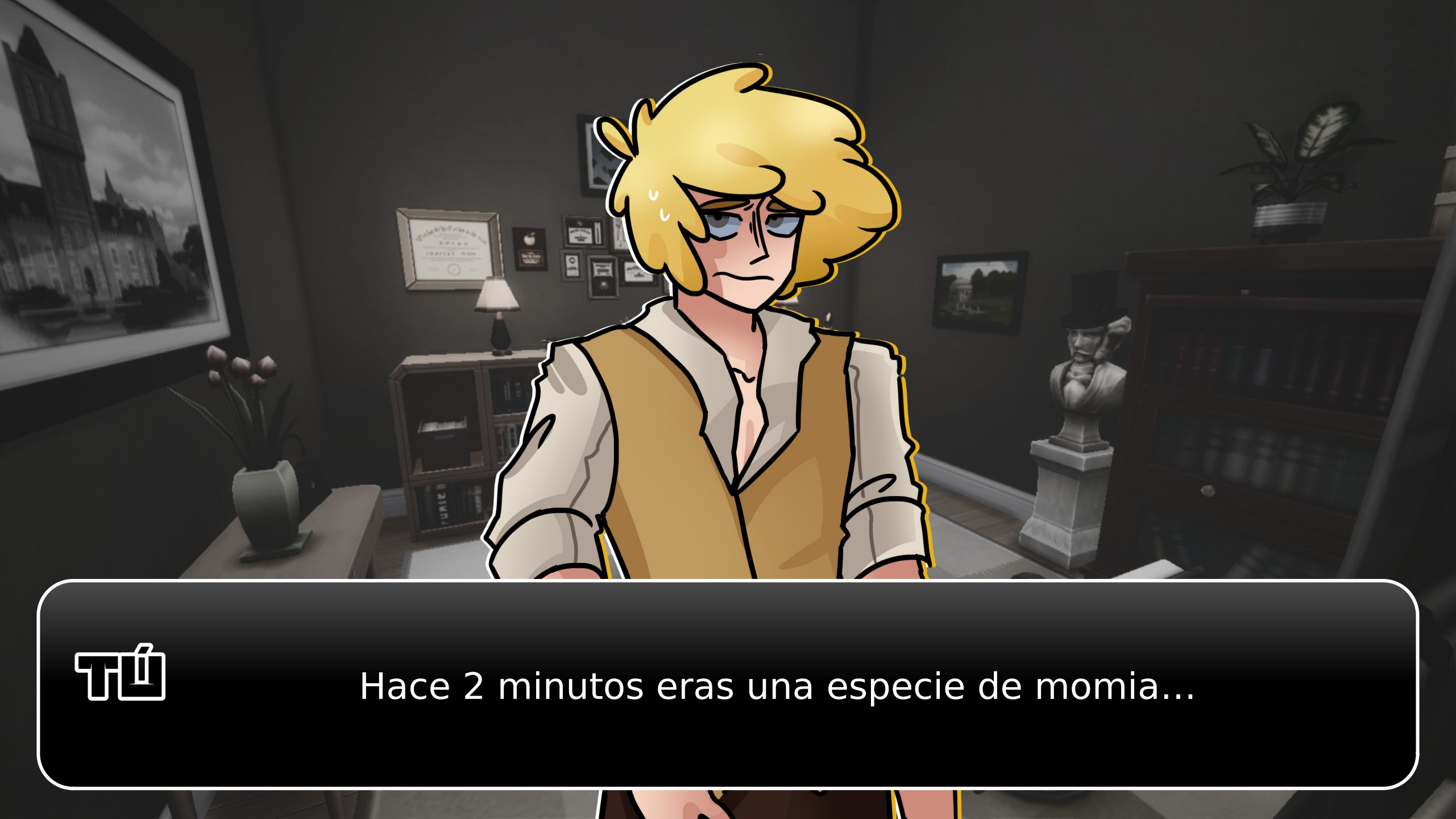
Hace 2 minutos eras una especie de momia...

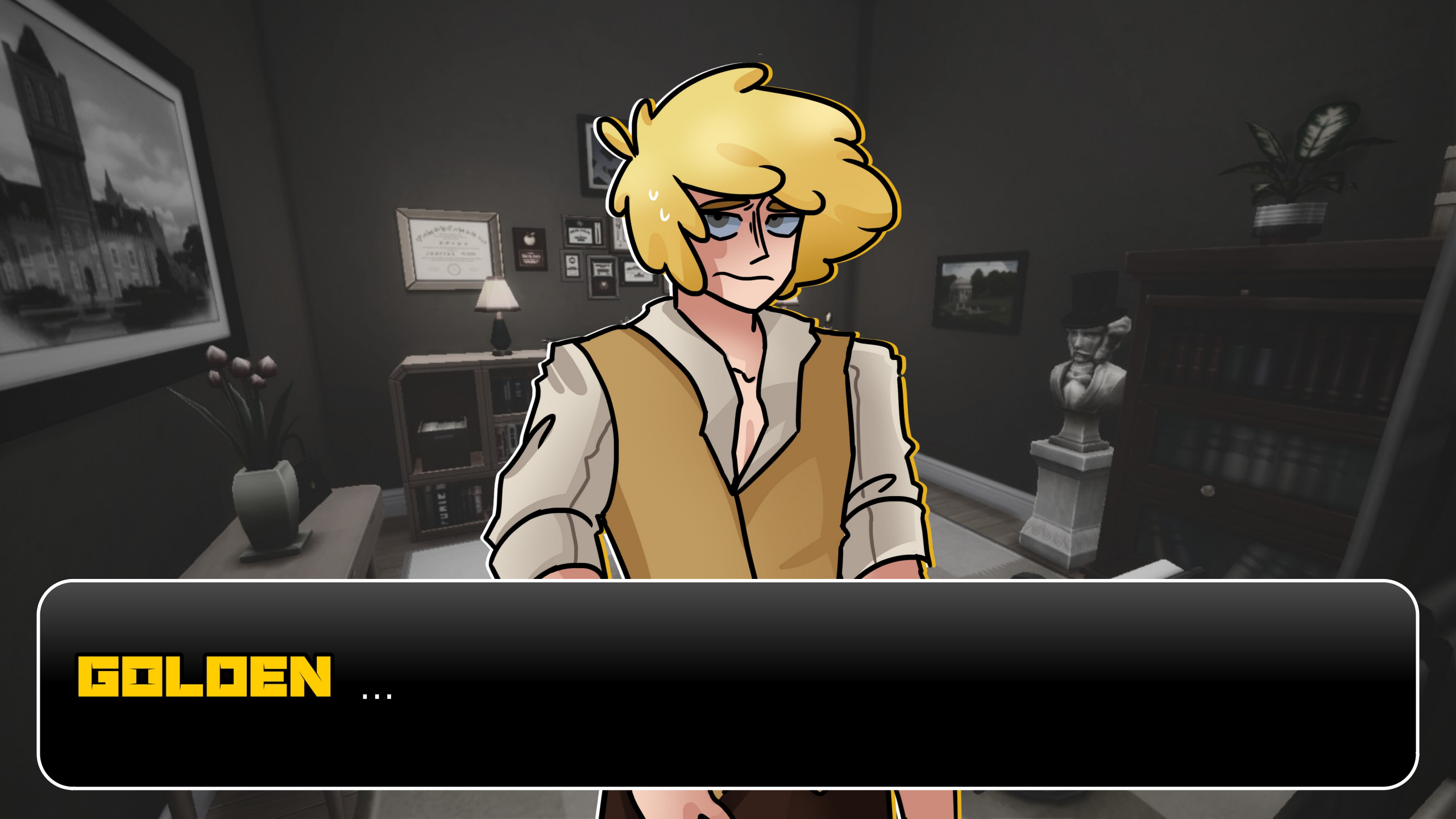
GOLDEN ...

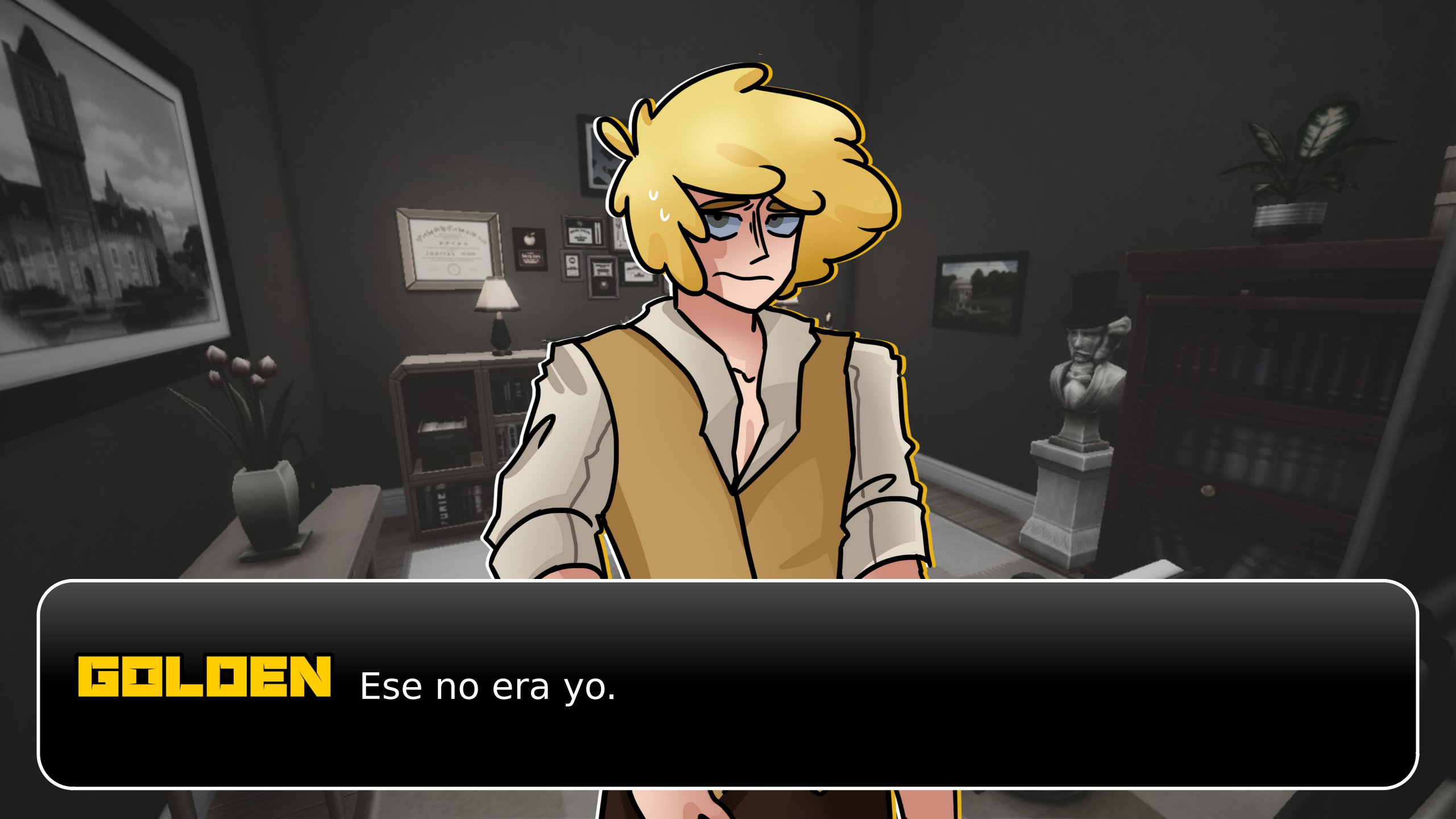
GOLDEN
Ese no era yo.

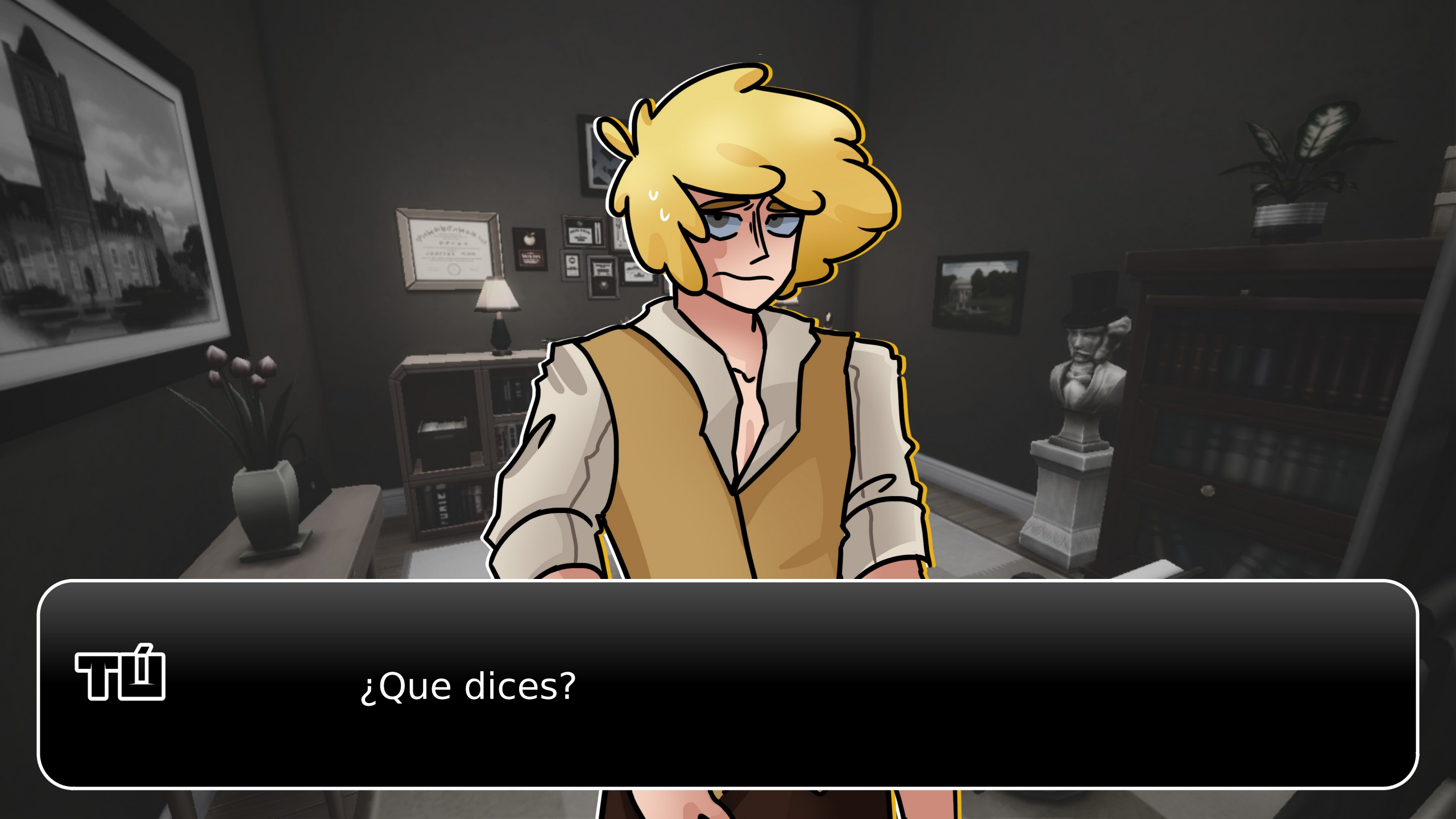
¿Que dices?

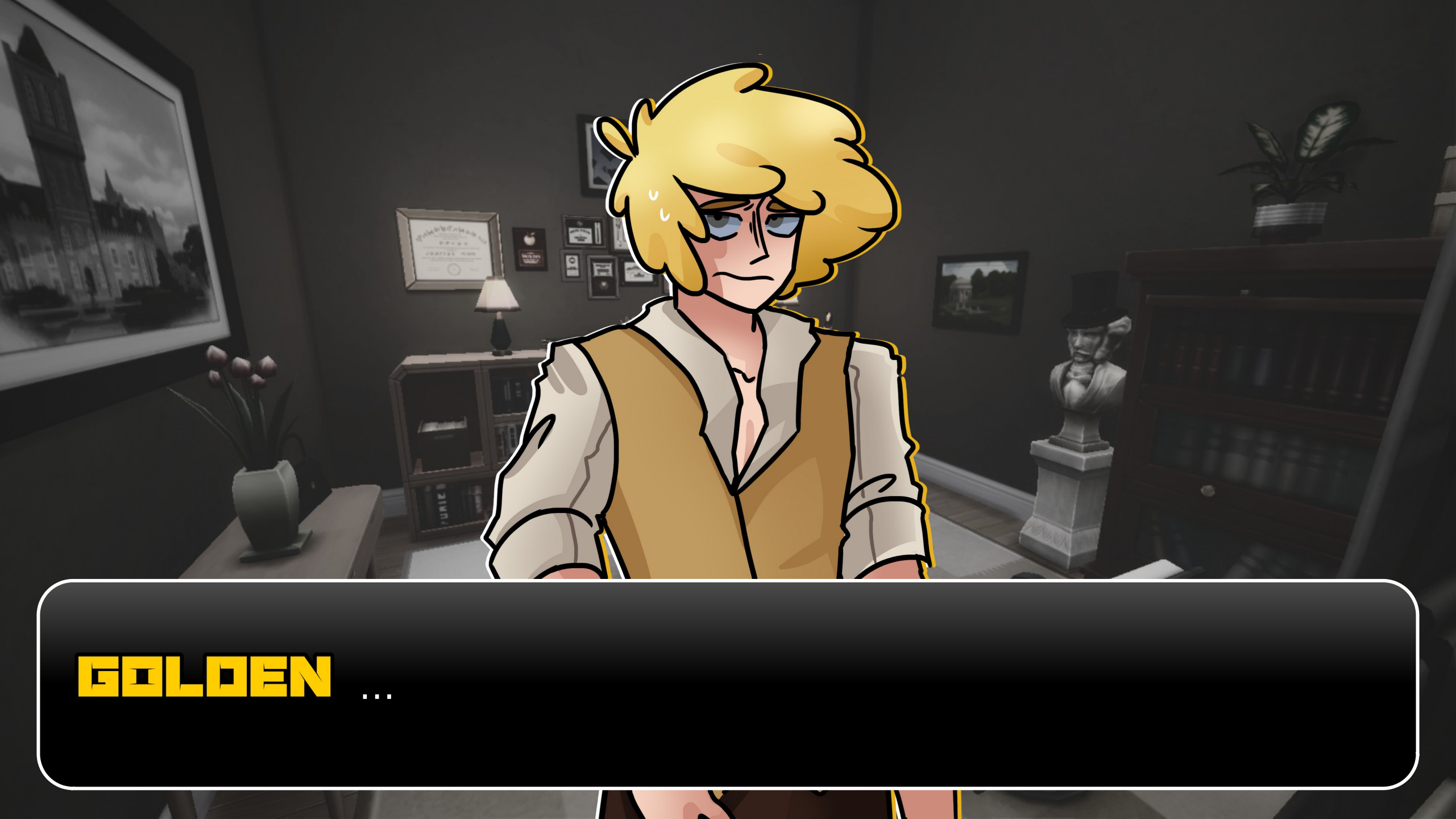
GOLDEN ...

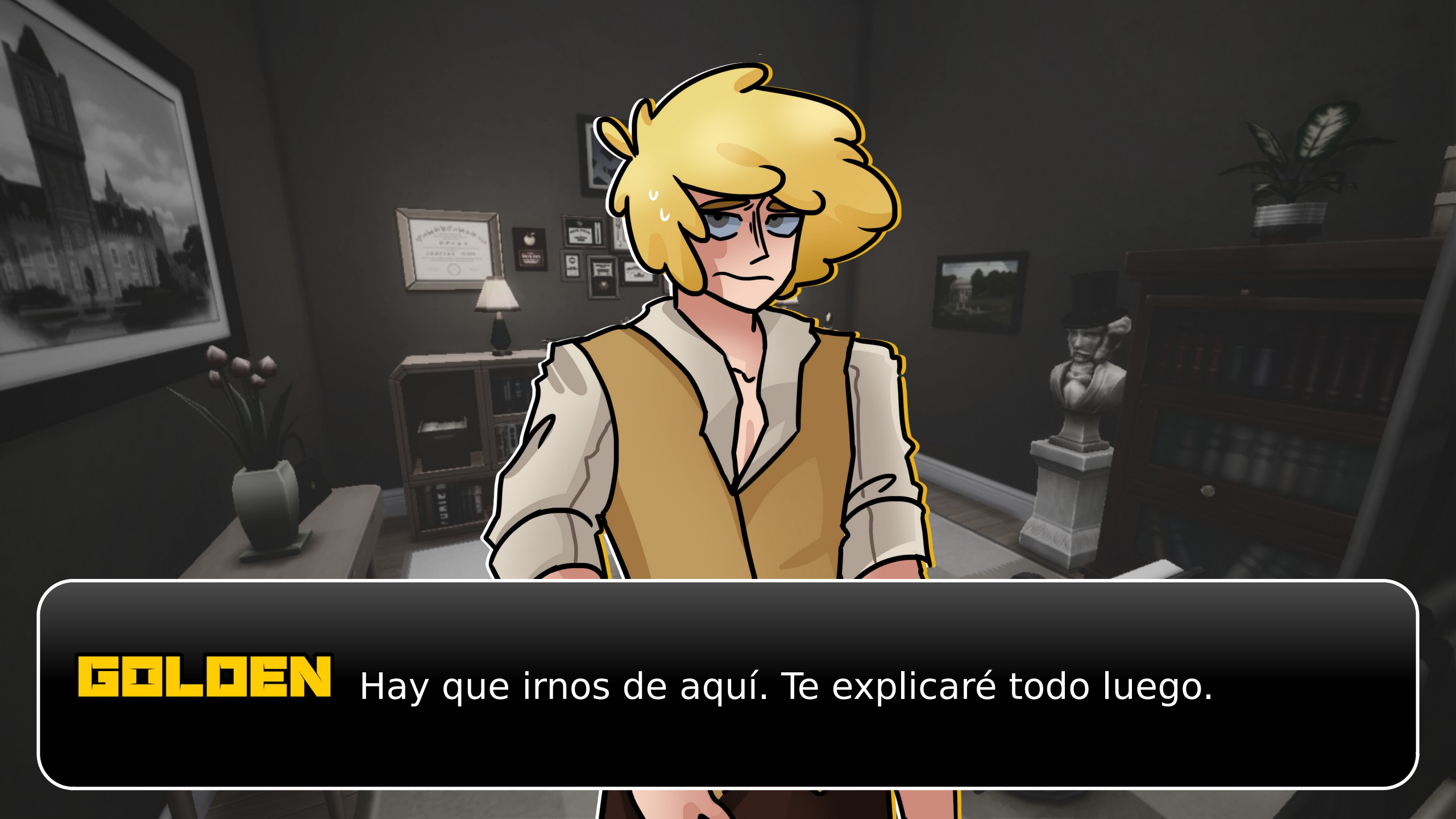
GOLDEN
Hay que irnos de aquí. Te explicaré todo luego.

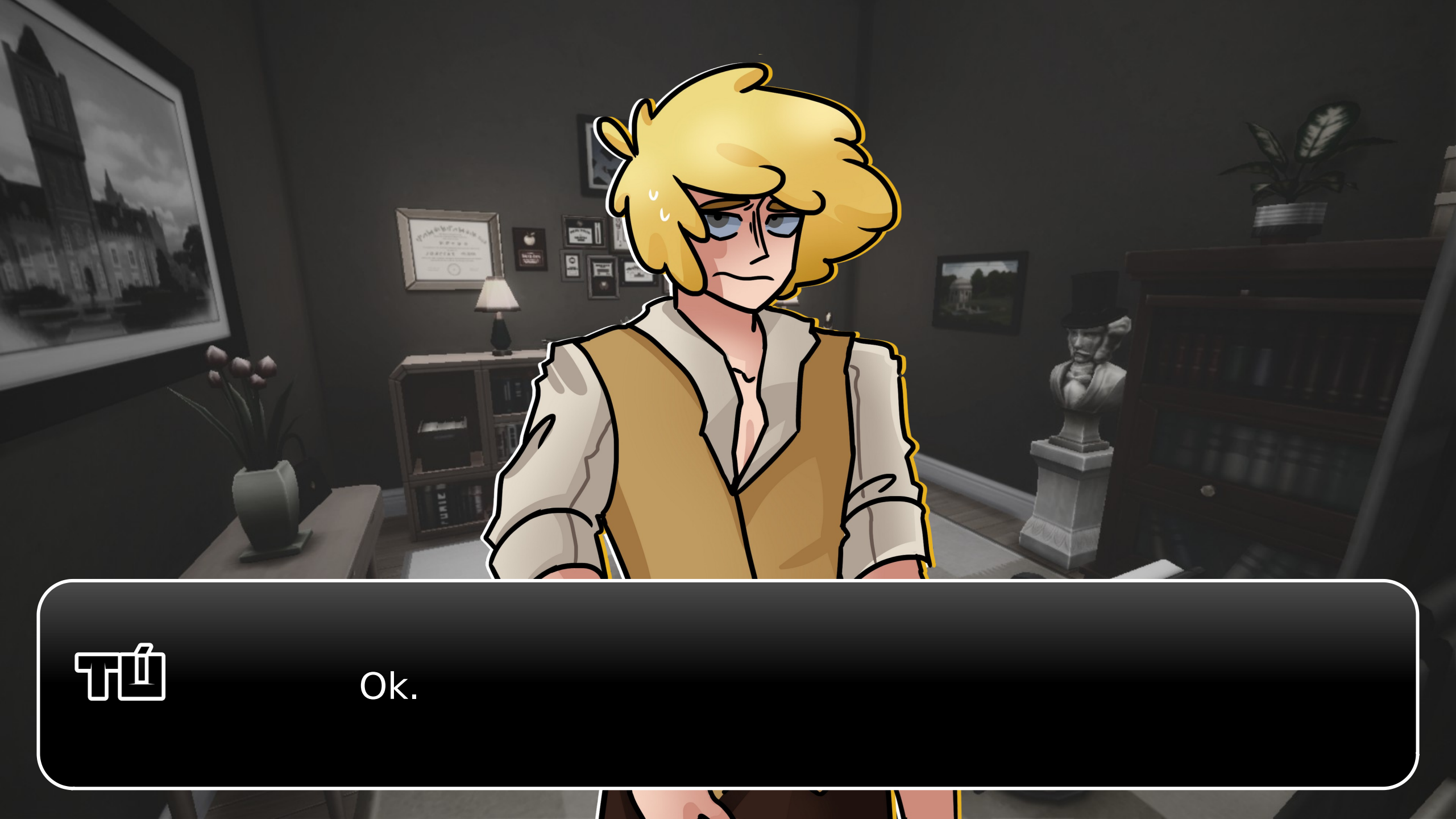
Ok.

GOLDEN
Andando...

(Caminamos lentamente fuera de la escuela.
Golden no parece tener miedo, luce mas triste
que aterrorizado, todo lo contrario a mi...)

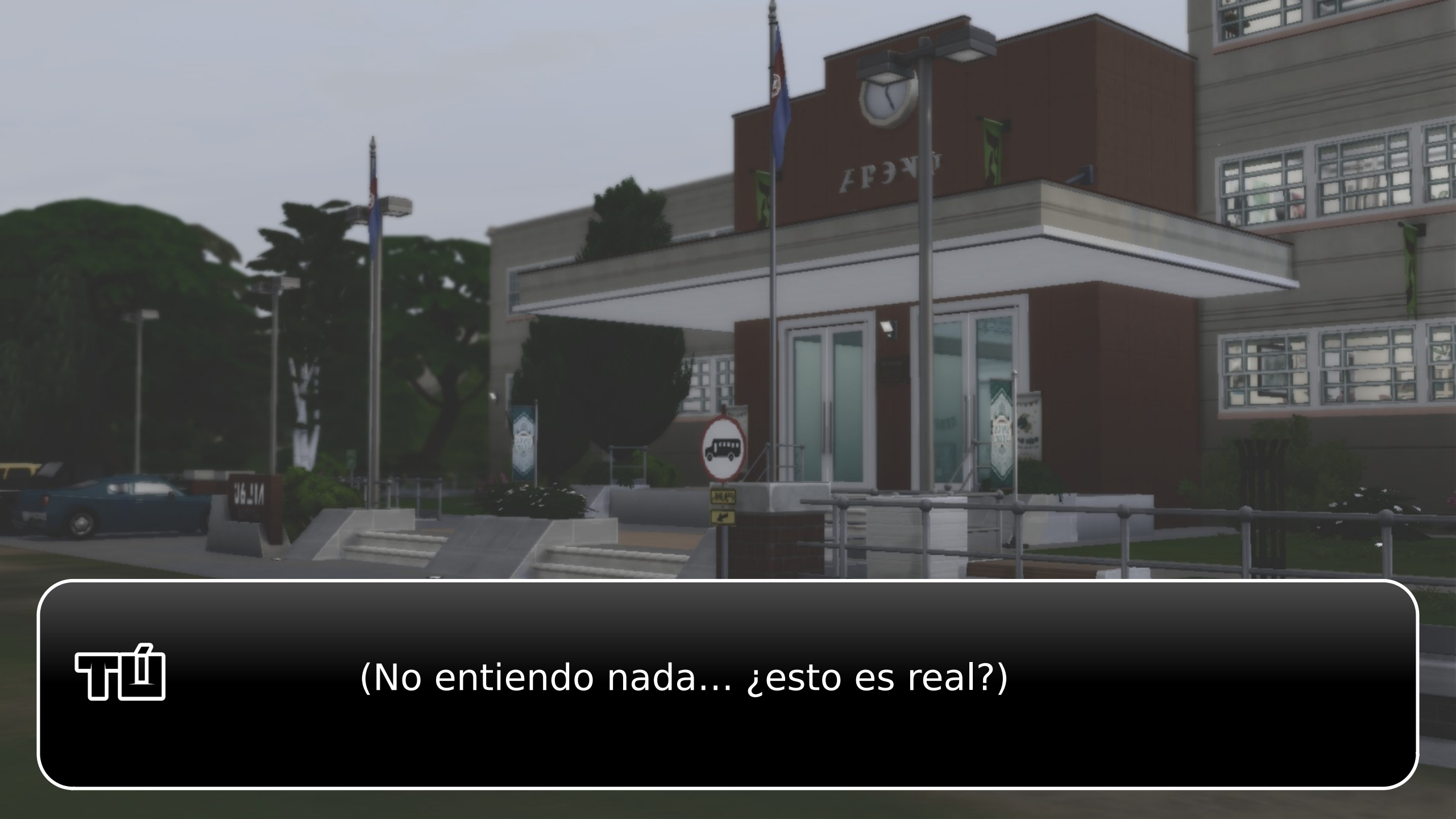
(No entiendo nada... ¿esto es real?)

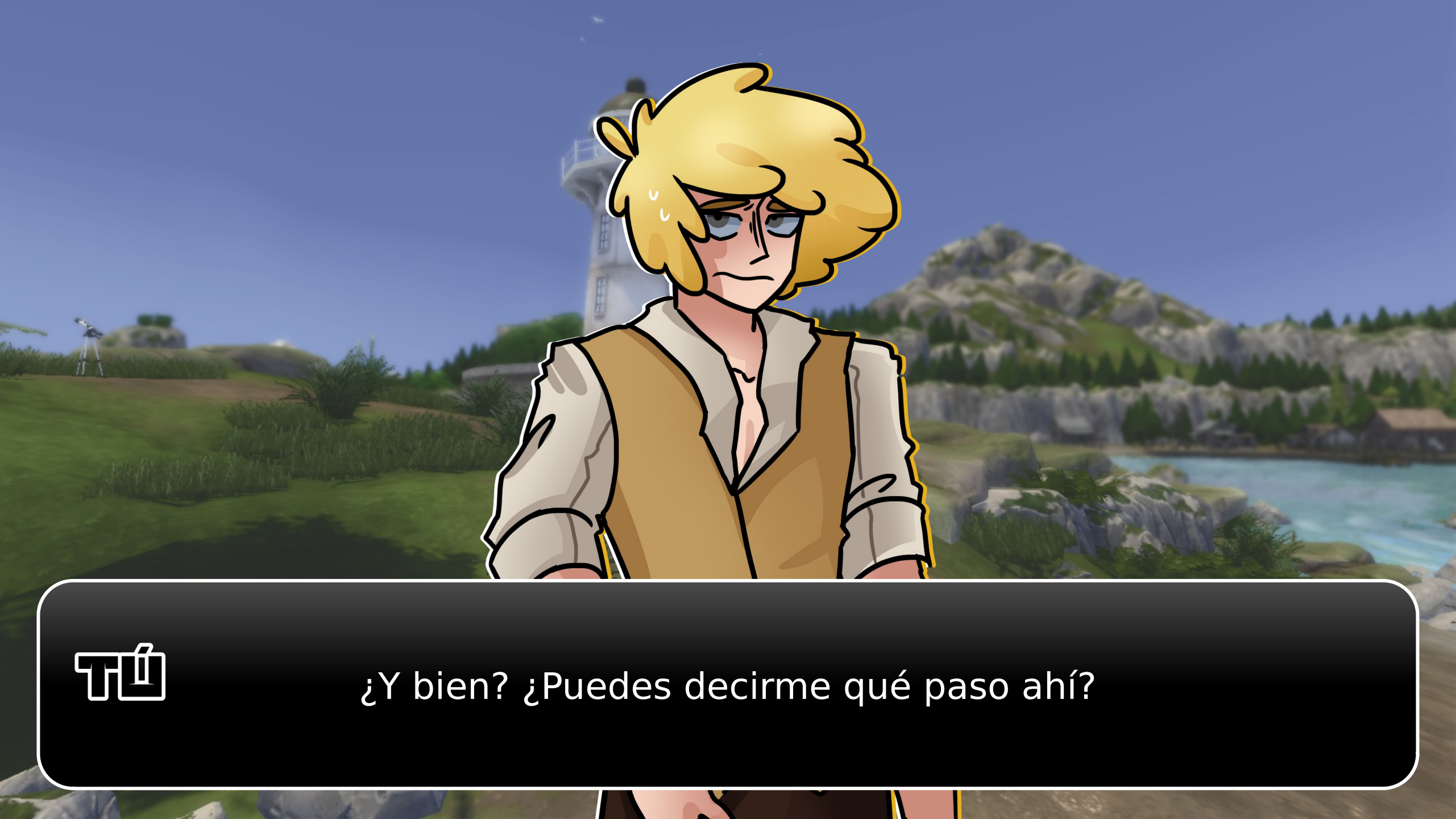
¿Y bien? ¿Puedes decirme qué paso ahí?

GOLDEN
Supongo que puedo.

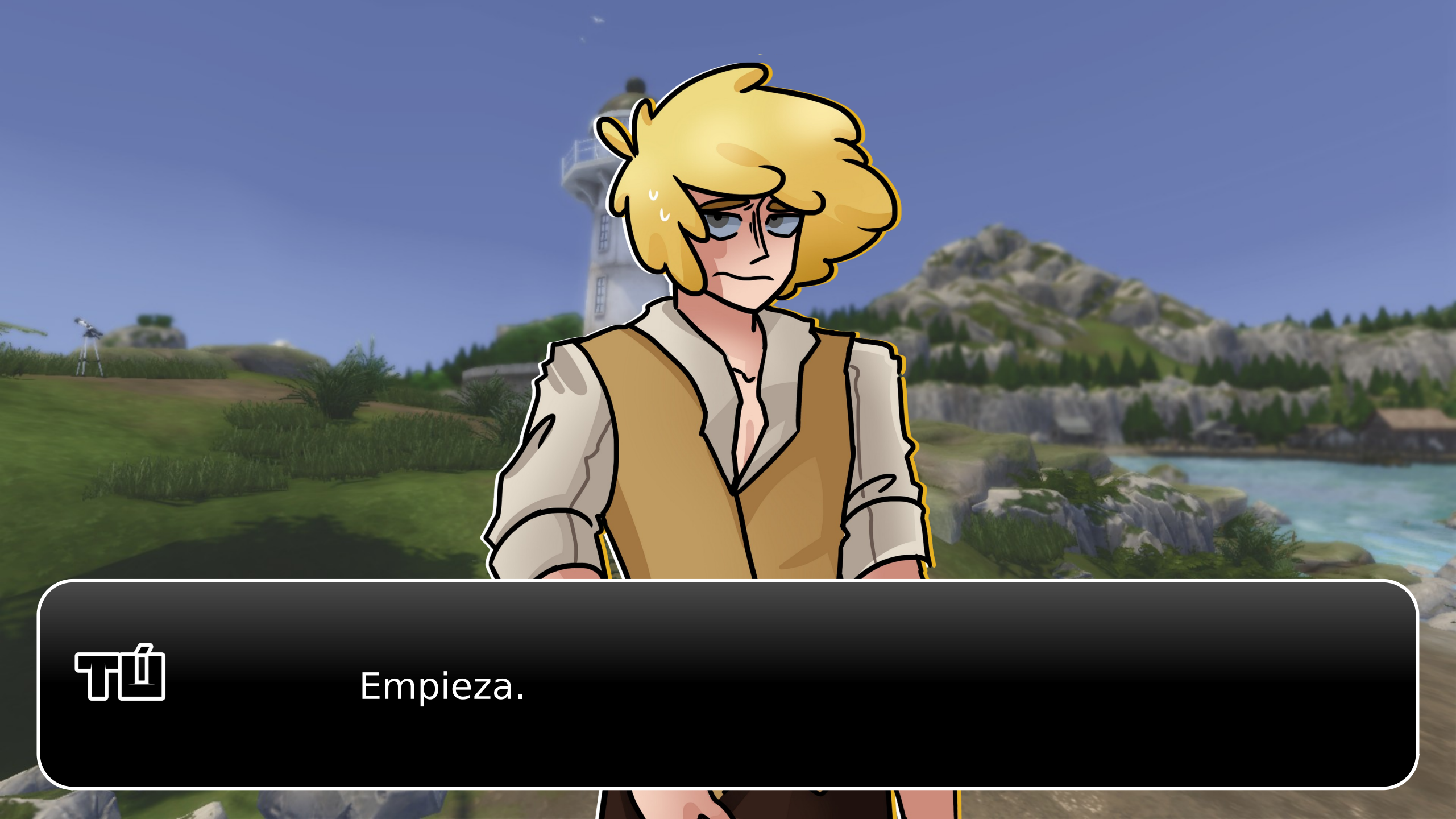
Empieza.

GOLDEN
... Mira, se que este lugar no es un plano fisico.
Estamos los dos aqui porque un tipo emo punk
esta celoso de nosotros.

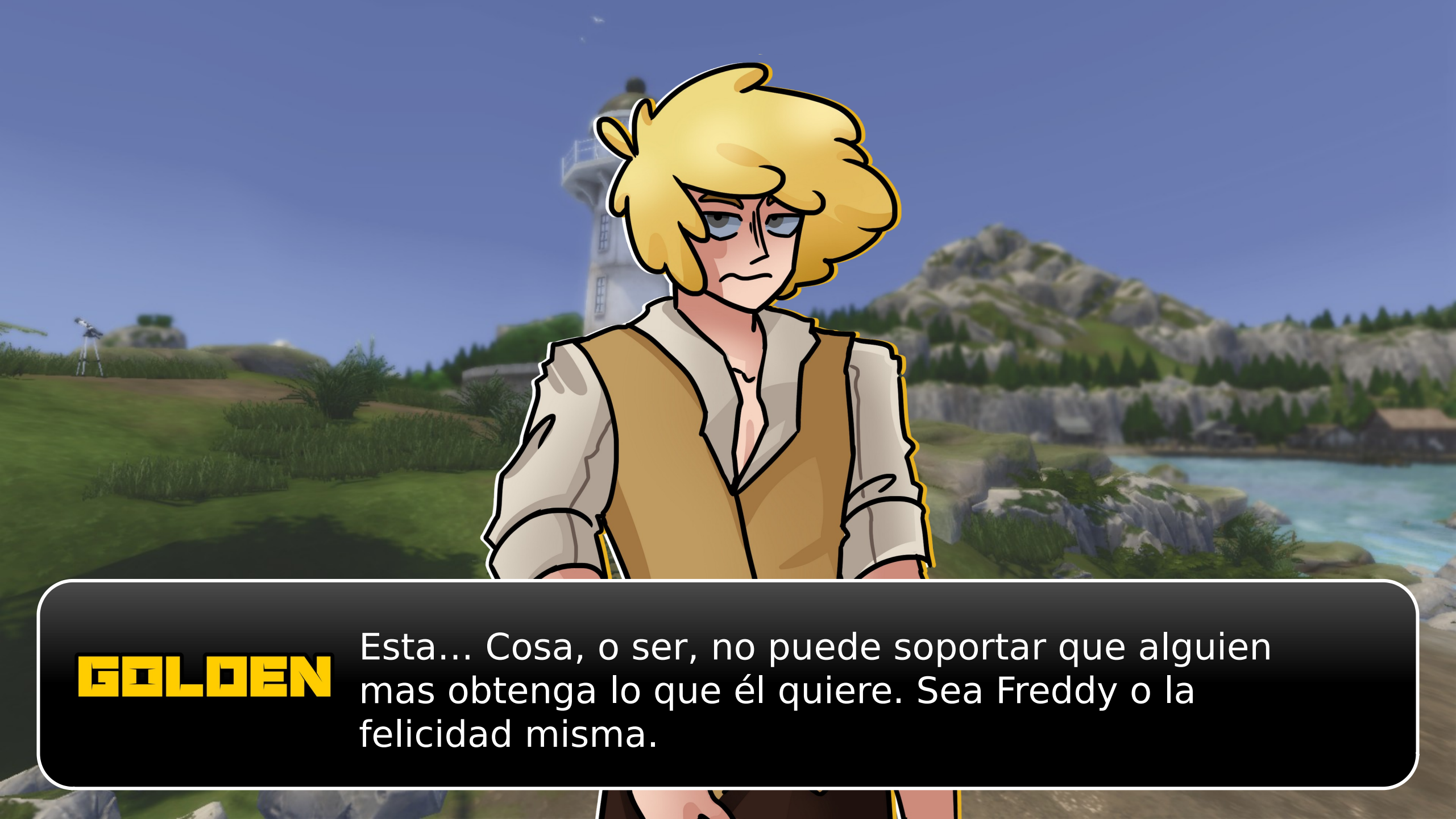
GOLDEN
Esta... Cosa, o ser, no puede soportar que alguien mas obtenga lo que él quiere. Sea Freddy o la felicidad misma.

¿Freddy? ¿Qué tiene él que ver con todo esto?

GOLDEN
Absolutamente todo. Creéme.

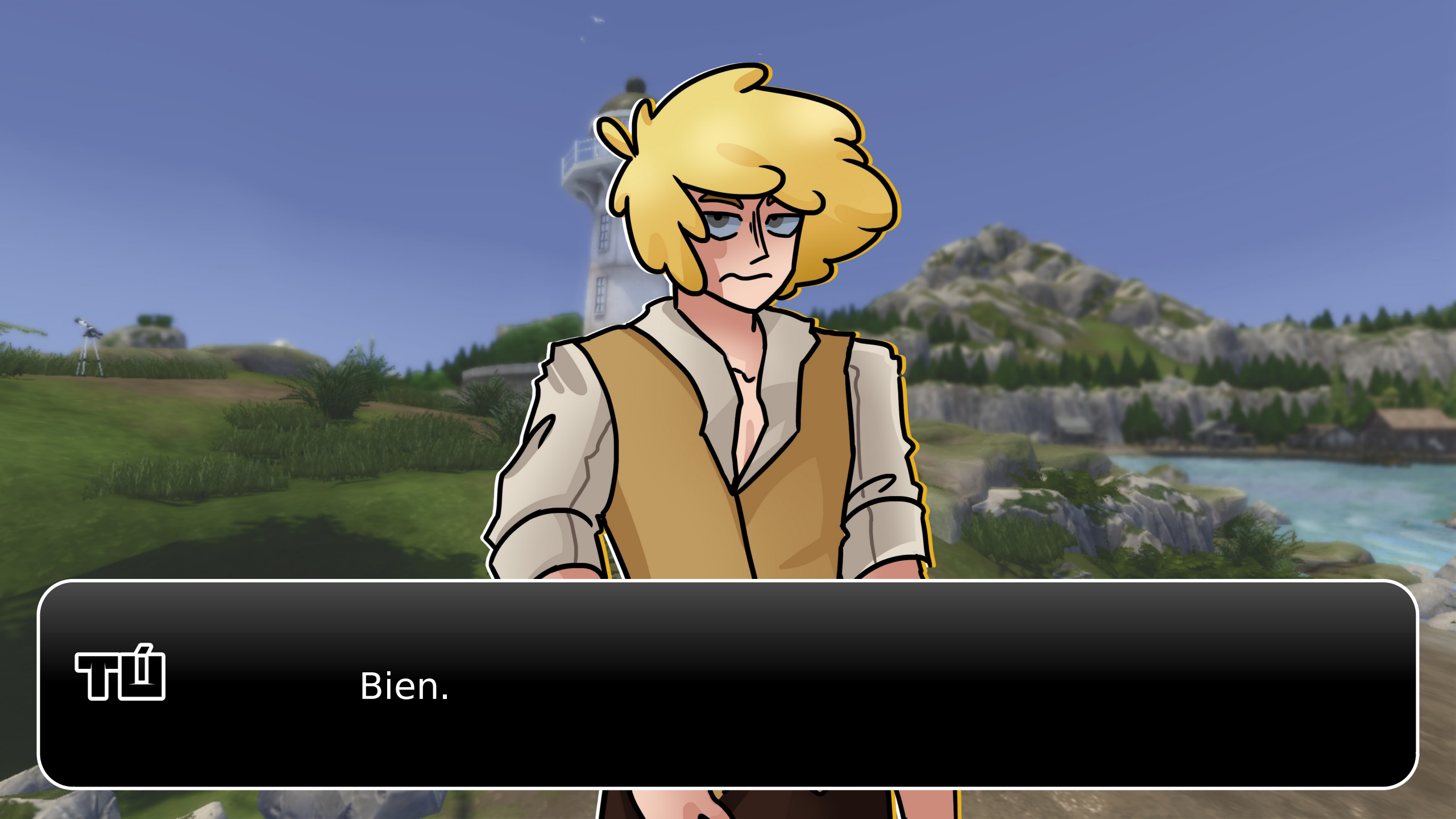
Bien.

¿Y que debemos hacer ahora?

GOLDEN
Idealmente matar a ese Bastardo.

Golden, hablo enserio.

GOLDEN
Y yo también.

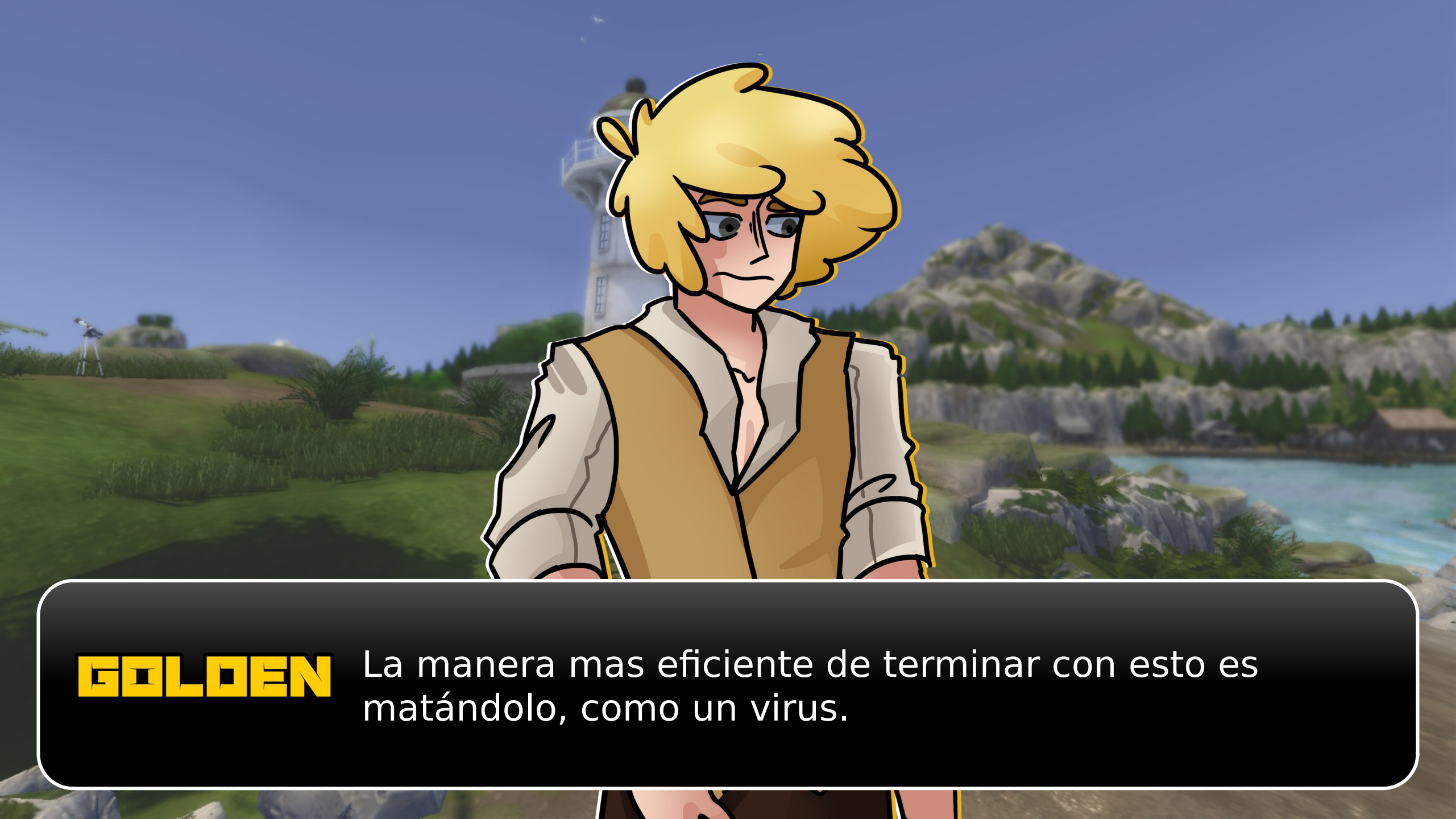
GOLDEN
La manera mas eficiente de terminar con esto es matándolo, como un virus.

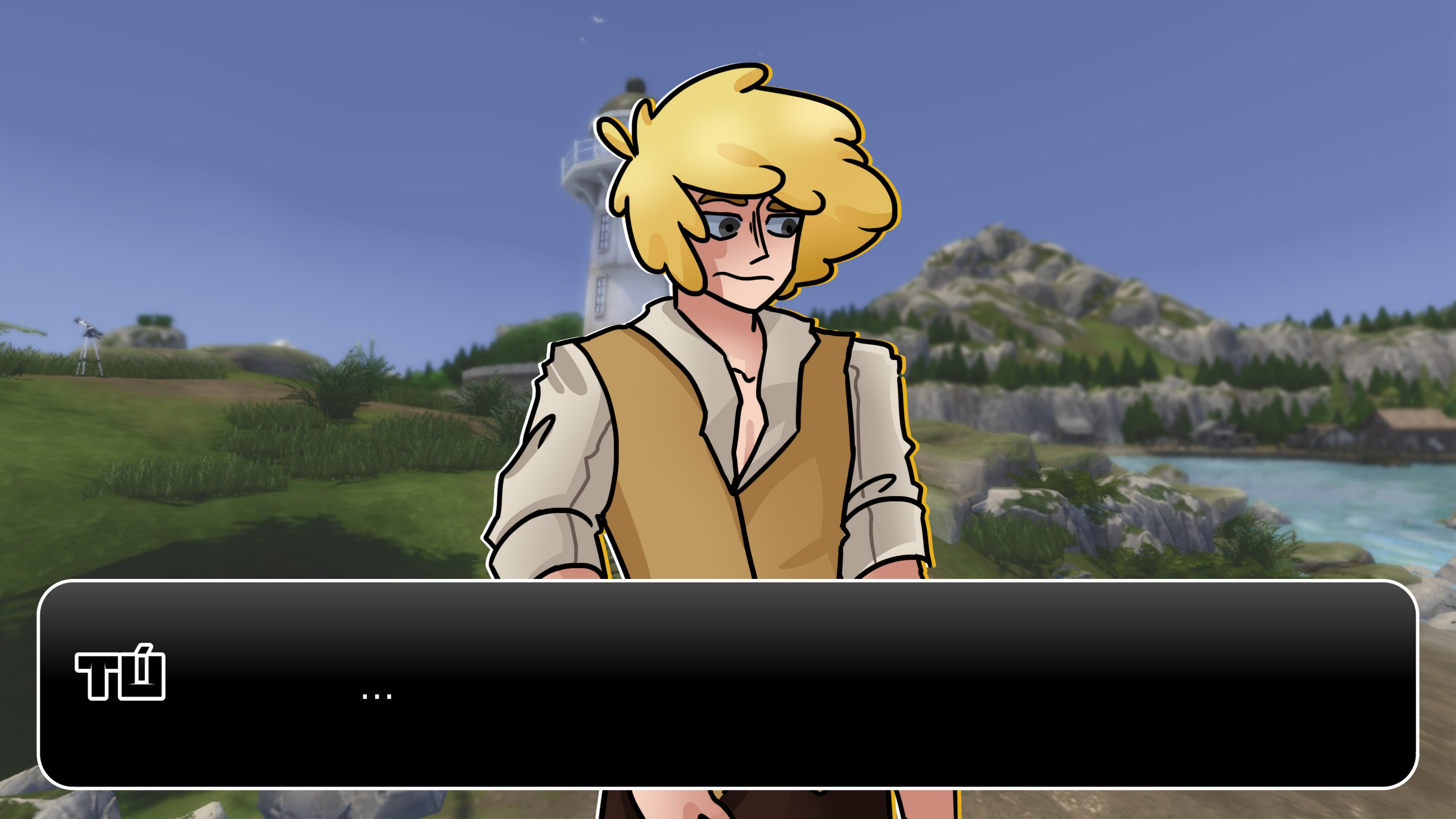
ㅜ
...

¿Y cómo? ¿Con amoxicilina?

GOLDEN
Creí que no era momento para bromas.

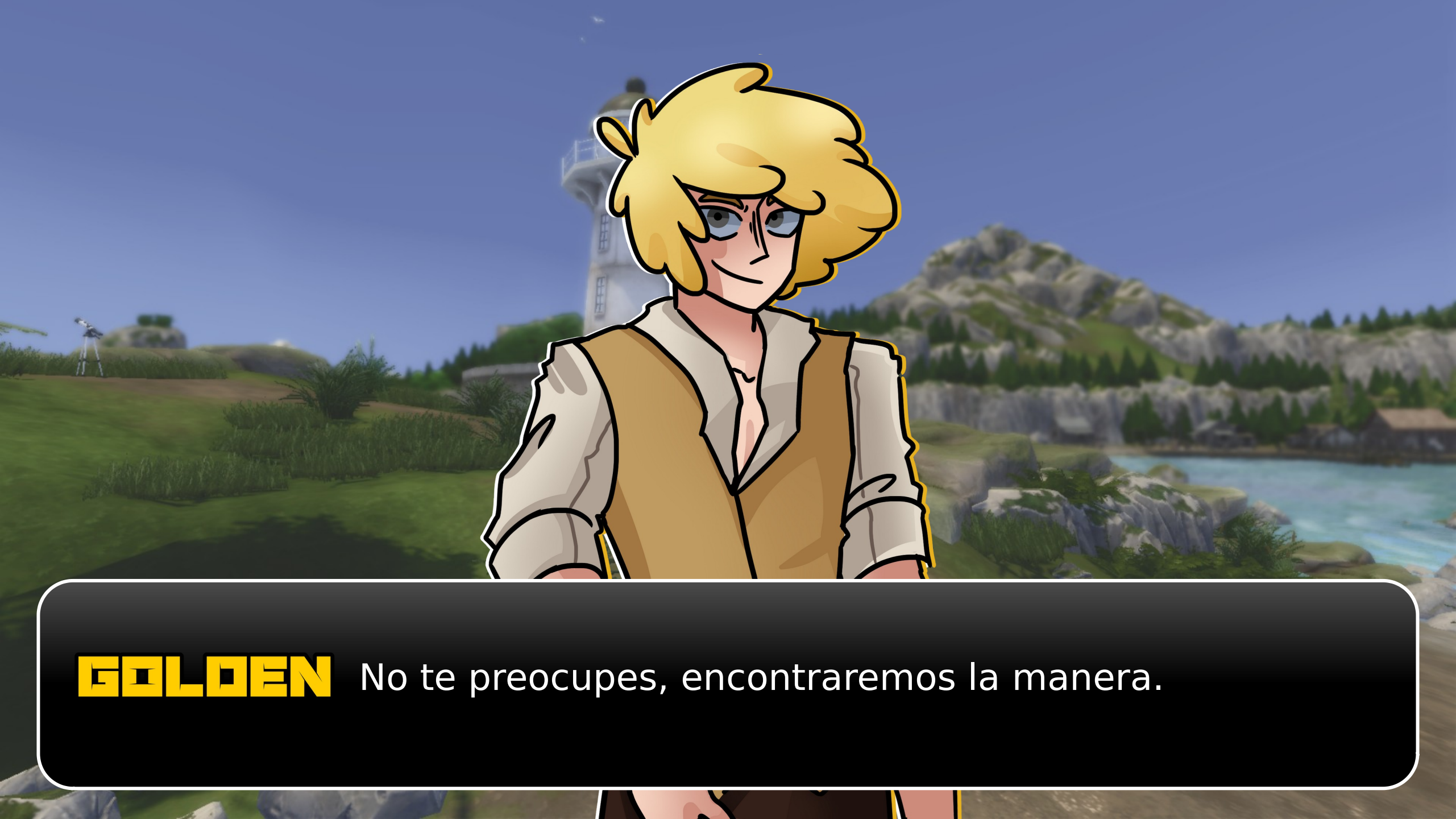
GOLDEN
No te preocupes, encontraremos la manera.

GOLDEN
Lo prometo.

¡FELICIDADES!
NO MORISTE
No es un final bueno ni malo,
es un final y basta.
Reiniciar
Menu

...

¡FELICIDADES!

HAS MUERTO

te enamoras de alguien de quien
no sabes ni su gusto musical...

Reiniciar

Volver a casa

Menu